2026학년도 강원대학교 수시모집요강

- 춘천캠퍼스, 삼척(도계포함)캠퍼스 -

2025. 6.

강원대학교
입학본부 입학과

목 차

기본사항

- ■ 2026학년도 입학전형 주요 변경사항 ····· 1
- ■ 2026학년도 입학전형 개요 ····· 5
- ■ 전형일정 ····· 6
  - 전형일정(달력) ····· 7
- ■ 전형별 모집인원 ····· 9
  - 모집단위별 모집인원 ····· 9
  - 실기/실적전형 세부 모집인원 ····· 12
- ■ 입학원서 접수 ····· 13
- ■ 전형료 ····· 14
- ■ 제출서류 ····· 15
  - 공통 제출서류 ····· 15
  - 지원자격 증빙서류(추가 제출서류) ····· 16
- ■ 합격자 발표 및 등록 ····· 17
- ■ 지원자 유의사항 ····· 19

세부사항

Ⅰ 전형유형별 선발 방법 ····· 24

[학생부종합]

- ■ 학생부종합(미래인재서류전형) ····· 24
- ■ 학생부종합(미래인재면접전형) ····· 25
- ■ 학생부종합(지역인재면접전형) ····· 26
- ■ 학생부종합(영농창업인재전형) ····· 27
- ■ 학생부종합(학·석사통합전형) ····· 28
- ■ 학생부종합(기회균형전형) ····· 29
- ■ 학생부종합전형 평가 공통사항 ····· 33

[학생부교과]

- ■ 학생부교과(일반교과전형) ····· 37
- ■ 학생부교과(지역교과전형) ····· 38
- ■ 학생부교과(저소득-지역교과전형) ····· 39
- ■ 학생부교과(사회배려자전형) ····· 40
- ■ 학생부교과(실기우수자전형) ····· 42
- ■ 학생부교과(농어촌학생전형) ····· 45
- ■ 학생부교과(저소득전형) ····· 47
- ■ 학생부교과(특성화고교졸업자전형) ····· 48
- ■ 학생부교과(특수교육대상자전형) ····· 50

[학생부교과] - 전형기간 자율화

- ■ 학생부교과(평생학습자전형) ····· 52
- ■ 학생부교과(재직자전형) ····· 53

[실기/실적]

- ■ 실기/실적(실기일반전형) ····· 55
  - 춘천캠퍼스 ····· 55
  - 삼척캠퍼스 ····· 60
- ■ 실기/실적(실적우수자전형) ····· 62
- ■ 실기/실적(체육특기자전형-개인종목) ····· 65
  - 춘천캠퍼스 ····· 65
  - 삼척캠퍼스 ····· 68
- ■ 실기/실적(체육특기자전형-단체종목) ····· 70
  - 춘천캠퍼스 ····· 70
  - 삼척캠퍼스 ····· 73

Ⅱ 수능최저학력기준 반영방법 ····· 77

Ⅲ 학교생활기록부 성적 반영방법 ····· 78

Ⅳ 학교폭력 조치사항 반영방법 ····· 81

Ⅴ 사정 원칙 ····· 82

Ⅵ 서식 ····· 84

[서식1] 입학원서 서식 및 작성 요령 ····· 84

[서식2] 학교생활기록부 대체서식 ····· 87

[서식3] 소년소녀가정 확인서 ····· 90

[서식4] 농어촌학생 지원자격 확인서 ····· 91

[서식5] 전형료 환불신청서 ····· 92

Ⅶ 대학생활 안내 ····· 93

※ 캠퍼스 안내도 ····· 119

2026학년도 입학전형 주요 변경사항

» 모집단위 변경

▶ 학사구조 개편

- 춘천캠퍼스

변경 전(2025학년도)				변경 후(2026학년도)	
단과대학	학부(과)			단과대학	학부(과)
경영대학	경영대학 무전공학과		→	경영대학	(명칭변경) 경영대학 자유전공학과
농업생명과학대학	원예농업자원경제학부	농업자원경제학전공	→	농업생명과학대학	(개편) 식품자원경제학과
		원예과학전공			(개편) 원예학과
	환경융합학부	바이오자원환경학전공			(명칭변경) 생명·환경융합학부 바이오환경화학전공
		에코환경과학전공			환경과학전공
	농업생명과학대학 무전공학과				(명칭변경) 농업생명과학대학 자유전공학과
동물생명과학대학	-		→	동물생명과학대학	(신설) 동물생명과학대학 자유전공학과
문화예술·공과대학	건축·토목·환경공학부	건축공학전공	→	문화예술·공과대학	(개편) 건축공학과
		토목공학전공			(개편) 토목공학과
		환경공학전공			(개편) 환경공학과
	기계의용·메카트로닉스공학과				(탑클래스 통합학과) 기계융합공학부
	-				(신설) 문화예술·공과대학 자유전공학과
사회과학대학	행정심리학부	심리학전공	→	사회과학대학	(개편) 심리학과
		행정학전공			(개편) 행정학과
	-				(신설) 사회과학대학 자유전공학과
산림환경과학대학	목재·종이과학부	목재과학전공	→	산림환경과학대학	(개편) 산림바이오소재공학과
		종이소재과학전공			(개편) 펄프제지공학과
	산림과학부	산림경영학전공			(개편) 산림경영학과
		산림자원학전공			(개편) 산림자원학과
		산림환경보호학전공			(개편) 산림환경보호학과
	-				(신설) 산림환경과학대학 자유전공학과
수의과대학	수의예과		→	수의과대학	(6년제) 수의학과
의생명과학대학	의생명융합학부	의생명시스템과학전공	→	의생명과학대학	(개편) 의생명시스템과학과
		의생명공학전공			(개편) 의생명공학과
	-				(신설) 의생명과학대학 자유전공학과
인문대학	인문학부	국어국문학전공	→	인문대학	(개편) 국어국문학과
		독어독문학전공			(개편) 독어독문학과
		불어불문학전공			(개편) 불어불문학과
		사학전공			(개편) 사학과
		영어영문학전공			(개편) 영어영문학과
		일본학전공			(개편) 일본학과
		중어중문학전공			(개편) 중어중문학과
		철학전공			(개편) 철학과
	-				(신설) 인문대학 자유전공학과
자연과학대학	생명과학과		→	자연과학대학	(글로컬 통합학과) 생명과학과
	-		→		(신설) 자연과학대학 자유전공학과
IT대학	컴퓨터공학과		→	IT대학	(탑클래스 통합학과) 컴퓨터공학과

※ 문화예술·공과대학 기계융합공학부, 자연과학대학 생명과학과, IT대학 컴퓨터공학과는 캠퍼스 간 통합학과임

※ 단과대학 자유전공학과 입학생은 2학년 진급 시 학과·전공별 입학정원의 150%까지 전공선택 보장(정원 내)

- 진급 가능 학과·전공 및 배정정원은 [부록2] 단과대학 자유전공학과(97쪽) 참조

- **삼척(도계포함)캠퍼스**

변경 전(2025학년도)				변경 후(2026학년도)	
단과대학	**학부(과)**			**단과대학**	**학부(과)**
공학대학	건설융합학부	건축학전공(5년제)	→	공학대학	**(개편)** 도시건축학과(5년제)
		토목공학전공			**(첨단학과 전환)** 미래토목건설공학과
	전자·AI시스템공학과				**(명칭변경)** 첨단AI공학과
	공학대학 무전공학과				**(명칭변경) 공학대학 자유전공학과**
인문사회·디자인스포츠대학	글로벌인재학부	공공행정전공	→	**(개편)** 인문사회대학	**(개편)** 공공행정학과
		관광전공			**(개편)** 관광학과
		경제금융전공			**(개편)** 경제금융학과
		영어전공			**(개편)** 영어과
	사회복지학과				**(글로컬 통합학과) 사회복지학과**
	유아교육과				유아교육과
	일본어학과				**(글로컬 통합학과) 일본학과**
	-				**(신설) 인문사회대학 자유전공학과**
	멀티디자인학과		→	**(개편)** 디자인스포츠대학	멀티디자인학과
	생활조형디자인학과				생활조형디자인학과
	휴먼스포츠학과				휴먼스포츠학과

※ 인문사회대학 사회복지학과, 인문사회대학 일본학과는 캠퍼스 간 통합학과임

※ 단과대학 자유전공학과 입학생은 2학년 진급 시 학과·전공별 입학정원의 150%까지 전공선택 보장(정원 내)

- 진급 가능 학과·전공 및 배정정원은 [부록2] 단과대학 자유전공학과(97쪽) 참조

≫ 대학입학전형 및 지원자격 변경

▶ 전형 명칭 변경

변경 전(2025학년도)				변경 후(2026학년도)	
학생부종합	미래인재전형Ⅰ		→	학생부종합	미래인재서류전형
	미래인재전형Ⅱ				미래인재면접전형
	지역인재전형				지역인재면접전형
학생부교과	일반전형			학생부교과	일반교과전형
	지역인재전형				지역교과전형
	저소득-지역인재전형				저소득-지역교과전형
	저소득층학생전형				저소득전형
실기/실적	실기우수자전형	휴먼스포츠학과 외		실기/실적	실기일반전형
		휴먼스포츠학과			실적우수자전형

▶ 전형 변경사항

변경 전(2025학년도)		변경 후(2026학년도)
-	→	▸ **(신설) [춘천캠퍼스]** 학생부종합(영농창업인재전형) - 모집단위: 원예학과
▸ 학생부종합(미래인재전형Ⅰ, 미래인재전형Ⅱ, 학·석사통합전형) - 지원자격: **국내 고등학교 졸업(예정)자 중 국내 고등학교에서 3학기 이상 교육과정을 이수한 자** ※ 국내 고등학교는 고교 졸업 학력 인정학교를 의미함 **검정고시 지원 불가**	→	▸ **(변경)** 학생부종합(미래인재서류전형, 미래인재면접전형, 학·석사통합전형, 영농창업인재전형) - 지원자격: **국내 고등학교 졸업(예정)자 또는 검정고시 출신자** ※ 국내 고등학교는 고교 졸업 학력 인정학교를 의미함

변경 전(2025학년도)		변경 후(2026학년도)
▸ 학생부교과(사회배려자전형) - 지원자격: 다자녀 가족의 자녀, 소아암·백혈병 병력이 있는 자, 「다문화가족지원법」 제2조에 해당하는 자의 자녀, 광부의 자녀, 직업군인 또는 소방공무원의 자녀, 장애인 부 또는 모의 자녀, [삼척]폐광지역진흥지구 고교 출신자, 조손가정의 손자녀	➜	▸ **(변경)** 학생부교과(사회배려자전형) - 지원자격: 다자녀 가족의 자녀, 소아암·백혈병 병력이 있는 자, 「다문화가족지원법」 제2조에 해당하는 자의 자녀, 광부의 자녀, 직업군인 또는 소방공무원의 자녀, 장애인 부 또는 모의 자녀, [삼척]폐광지역진흥지구 고교 출신자, 조손가정의 손자녀, **소년소녀가정 대상자, 의사상자 및 그 자녀**
▸ **[삼척캠퍼스]** 실기/실적(체육특기자전형) - 모집단위: 휴먼스포츠학과 - 대상종목: 스키, 여자유도, 남자핸드볼 - 전형방법: 학생부(교과, 출결) 30%+실적 70%	➜	▸ **(변경) [삼척캠퍼스]** 실기/실적(체육특기자전형-**개인종목**) - 모집단위: 휴먼스포츠학과 - 대상종목: 여자테니스, 수영, 리듬스포츠(댄스스포츠, 에어로빅·힙합, 치어리딩) - 전형방법: 학생부(교과, 출결) 30%+실적 70% ▸ **(변경) [삼척캠퍼스]** 실기/실적(체육특기자전형-**단체종목**) - 모집단위: 휴먼스포츠학과 - 대상종목: 남자핸드볼 - 전형방법: 학생부(교과, 출결) 30%+**실기 40%**+실적 30%

» 전형 평가방법 변경

▶ 학생부종합(모든 전형) 서류평가 및 면접평가 평가요소 변경

변경 전(2025학년도)		변경 후(2026학년도)
▸ 서류평가 - 모든 전형: 학업역량, 진로역량, 공동체역량 ▸ 면접평가 - 미래인재전형Ⅱ: 학업역량, 진로역량, 공동체역량 - 지역인재전형: 전공적합성, 발전역량, 인성	➜	▸ 일반 모집단위(자유전공학부 외) - 평가요소: 학업역량, 진로역량, 공동체역량 ▸ **자유전공학부(인문계열, 자연계열)** - **평가요소: 학업역량, 자기주도역량, 공동체역량** ※ 학생부종합전형 전체 동일 적용

▶ 학생부종합(지역인재면접전형) 의예과 면접평가 방법 변경

변경 전(2025학년도)		변경 후(2026학년도)
▸ 면접 형식: MMI 면접(의학 인·적성면접) ▸ 면접 방법: **제시문 기반 3개** 면접실 운영	➜	▸ 면접 형식: MMI 면접(**학생부 기반 면접**+인·적성 면접) ▸ 면접 방법: **학생부 기반 1개+제시문 기반 2개** 면접실 운영

▶ 학생부교과(실기우수자전형) 스포츠과학과 평가요소 변경

변경 전(2025학년도)		변경 후(2026학년도)
▸ 평가요소(실기종목) - 민첩성(지그재그 런), 순발력(제자리멀리뛰기), 근지구력(윗몸 일으키기), **심폐지구력(800m 달리기)**	➜	▸ 평가요소(실기종목) - 민첩성(지그재그 런), 순발력(제자리멀리뛰기), 근지구력(윗몸 일으키기)

▶ 실기/실적(실기일반전형) 음악학과 전공별(관현악·성악·작곡·피아노) 실기고사 내용 변경: 58쪽 참조

·» 학교생활기록부 성적 반영방법 변경

▶ 학생부교과 성적 산출 방법 변경

- 석차 등급별 등급 점수 산출 변경

석차등급	1등급	2등급	3등급	4등급	5등급	6등급	7등급	8등급	9등급
등급점수	1,000	970	940	910	880	850	(750)→820	(500)→790	280

- 석차 등급이 없는 경우(3단계 성취 평가 교과목) 점수 산출 방법 변경

▸ 석차 등급이 없는 3단계 성취 평가 교과목의 경우 **성취도를 등급으로 환산**하여 점수 반영
- 대상과목: **①보통교과 공통과목의 과학탐구실험, ②체육교과의 일반선택과목, ③진로선택과목**
- 환산방법: A → 1등급(1,000점) / B → 2등급(970점) / C → 4등급(910점)

▶ **체육교육과 학생부교과 성적 반영 과목 변경**

변경 전(2025학년도)		변경 후(2026학년도)
▸ 반영 과목 - 학생부교과(실기우수자전형): 국, 영, 사, 체 - 실기/실적(체육특기자전형-개인종목): 국, 영, 체	➜	▸ 반영 과목 - 학생부교과(실기우수자전형): 국, 영, 사, 체 - 실기/실적(체육특기자전형-개인종목): 국, 영, **사**, 체

» 수능최저학력기준 반영방법 변경

▶ **농업생명과학대학, 자유전공학부(인문계열) 수능최저학력기준 충족 등급 변경**

변경 전(2025학년도)		변경 후(2026학년도)
▸ 농업생명과학대학(전체 계열) - 학생부교과(일반전형): 3개 영역 합 14등급 이내 - 학생부교과(지역인재전형): 3개 영역 합 15등급 이내	➜	▸ 농업생명과학대학 **인문사회계열(식품자원경제학과)** - 학생부교과(일반교과전형): 3개 영역 합 13등급 이내 - 학생부교과(지역교과전형): 3개 영역 합 14등급 이내 ▸ 농업생명과학대학 **자연과학계열(식품자원경제학과 외)** - 학생부교과(일반교과전형): 3개 영역 합 14등급 이내 - 학생부교과(지역교과전형): 3개 영역 합 15등급 이내
▸ 자유전공학부(인문계열) - 학생부교과(일반전형): 3개 영역 합 13등급 이내 - 학생부교과(지역인재전형): 3개 영역 합 14등급 이내		▸ 자유전공학부(인문계열) - 학생부교과(일반교과전형): 3개 영역 합 **14등급** 이내 - 학생부교과(지역교과전형): 3개 영역 합 **15등급** 이내

▶ **사범대학 수학교육과, 자유전공학부(자연계열) 수능최저학력기준 반영 과목 변경**

변경 전(2025학년도)		변경 후(2026학년도)
▸ 수학교육과 - 국어, **수학(미적분 또는 기하)**, 영어, **탐구(1과목)** 영역 중 3개 영역의 합이 지정 등급 이내 충족 **• 수학(미적분 또는 기하) 필수 반영**	➜	▸ 수학교육과 - 국어, **수학**, 영어, **과학탐구(1과목)** 영역 중 3개 영역의 합이 지정 등급 이내 충족 **• 수학, 과학탐구(1과목) 필수 반영**
▸ 자유전공학부(자연계열) - 국어, 수학, 영어, **과학탐구(1과목)** 영역 중 3개 영역의 합이 지정 등급 이내 충족 **• 과학탐구(1과목) 필수 반영**		▸ 자유전공학부(자연계열) - 국어, 수학, 영어, **탐구(1과목)** 영역 중 3개 영역의 합이 지정 등급 이내 충족 **• 필수 반영영역 폐지**

※ 기타 학사구조 개편(모집단위 신설 등)으로 인한 수능최저학력기준 변경사항은 77쪽 참조

» 기타 주요 변경사항

▶ **전형기간 자율화 전형 운영**

- 대상전형: **학생부교과(평생학습자전형), 학생부교과(재직자전형)**
- 운영방법: 수시모집 지원횟수(6회) 제한사항 및 합격자 기준 정시·추가모집 지원 금지 원칙 제외

▶ **학교폭력 조치사항 반영 대상전형 확대**

- 대상전형: **모든 전형**
- 반영방법: 학교생활기록부에 기재된 학교폭력 조치사항에 따라 대상자 감점 처리(세부내용 81쪽 참조)

2026학년도 입학전형 개요

캠퍼스	전형		모집 인원	전형 방법	1단계	2단계	수능최저 학력기준
춘 천 (2,660)	학생부 종합 (939)	학생부종합(미래인재서류전형)	460	일괄 합산	서류평가 100% ※ 간호대학, 수의과대학 수능최저학력기준 적용		미적용 (부분적용)
		학생부종합(미래인재면접전형)	347	단계별	서류평가 100%	1단계 성적 60% + 면접 40%	미적용
		학생부종합(지역인재면접전형)	12		서류평가 100%	1단계 성적 60% + 면접 40% ※ 면접: 서류기반면접+인·적성면접	적용
		학생부종합(영농창업인재전형)	5		서류평가 100%	1단계 성적 60% + 면접 40%	미적용
		학생부종합(기회균형전형)	115	일괄 합산	서류평가 100%		미적용
	학생부 교과 (1,607)	학생부교과(일반교과전형)	778	일괄 합산	학생부교과 100%		적용
		학생부교과(지역교과전형)	523				
		학생부교과(저소득-지역교과전형)	5				
		학생부교과(사회배려자전형)	66		학생부교과 90% + 정성평가 10%		미적용
		학생부교과(실기우수자전형)	16		학생부교과 60% + 실기 40% ※ 체육교육과 수능최저학력기준 적용		미적용 (부분적용)
		학생부교과(농어촌학생전형)	127		학생부교과 90% + 정성평가 10%		미적용
		학생부교과(저소득전형)	4		학생부교과 100%		적용
		학생부교과(특성화고교졸업자전형)	43		학생부교과 100%		미적용
		학생부교과(특수교육대상자전형)	30		학생부교과 70% + 면접 30% ※ 사범대학 수능최저학력기준 적용		미적용 (부분적용)
		전형기간 자율화 학생부교과(평생학습자전형)	6		학생부교과 70% + 면접 30%		미적용
		전형기간 자율화 학생부교과(재직자전형)	9		학생부교과 100%		미적용
	실기/실적 (114)	실기/실적(실기일반전형)	103		학생부교과 30% + 실기 70%		미적용
		실기/실적(체육특기자전형-개인종목)	8		학생부(교과, 출결) 30% + 입상실적 70%		
		실기/실적(체육특기자전형-단체종목)	3		학생부(교과, 출결) 30% + 실기 40% + 입상실적 30%		
삼척·도계 (1,239)	학생부 종합 (283)	학생부종합(미래인재서류전형)	175	일괄 합산	서류평가 100%		미적용
		학생부종합(미래인재면접전형)	43	단계별	서류평가 100%	1단계 성적 60% + 면접 40%	
		학생부종합(학·석사통합전형)	6	일괄 합산	서류평가 100%		
		학생부종합(기회균형전형)	59				
	학생부 교과 (854)	학생부교과(일반교과전형)	580		학생부교과 100%		
		학생부교과(지역교과전형)	151				
		학생부교과(저소득-지역교과전형)	2				
		학생부교과(사회배려자전형)	43		학생부교과 90% + 정성평가 10%		
		학생부교과(농어촌학생전형)	52		학생부교과 90% + 정성평가 10%		
		학생부교과(특성화고교졸업자전형)	19		학생부교과 100%		
		학생부교과(특수교육대상자전형)	7		학생부교과 70% + 면접 30%		
	실기/실적 (102)	실기/실적(실기일반전형)	78		학생부교과 20% + 실기 80%		
		실기/실적(실적우수자전형)	15		학생부(교과, 출결) 30% + 입상실적 70%		
		실기/실적(체육특기자전형-개인종목)	4		학생부(교과, 출결) 30% + 입상실적 70%		
		실기/실적(체육특기자전형-단체종목)	5		학생부(교과, 출결) 30% + 실기 40% + 입상실적 30%		
합계			3,899				

※ 위 표는 이해를 돕기 위한 요약표이므로 자세한 내용은 해당 전형 세부사항(24~76쪽) 반드시 확인

※ 전형요소별 반영비율은 실질 반영비율임

전형일정

<table>
<tr><th colspan="4">구분</th><th>전형일정</th><th colspan="2">비고</th></tr>
<tr><td colspan="4">입학원서 접수</td><td>2025. 9. 8.(월) 09:00
~ 9. 12.(금) 20:00까지</td><td colspan="2">▸ 입학원서 접수 대행 기관(유웨이어플라이)을 통한 온라인 접수만 시행</td></tr>
<tr><td colspan="4">서류제출
(해당자에 한함)</td><td>2025. 9. 15.(월) 18:00까지
(우체국 등기우편은
마감일 소인분까지 유효)</td><td colspan="2">발송용 봉투표지를 대봉투 겉면에 부착하여 제출(인터넷 원서접수 사이트에서 출력 가능)
▸ 춘천캠퍼스
(24341) 강원특별자치도 춘천시 강원대학길 1 강원대학교 입학과(중앙도서관 1층)
▸ 삼척(도계포함)캠퍼스
(25913) 강원특별자치도 삼척시 중앙로 346 강원대학교 입학과(그린에너지연구관 408호)
▸ 기한 내 미제출 시 입학 사정 대상 제외</td></tr>
<tr><td colspan="4">제출서류 도착 확인</td><td>2025. 9. 17.(수)까지</td><td colspan="2">▸ 강원대 입학 홈페이지 및 원서접수 사이트
- 서류보완이 필요할 경우 개별 연락 예정</td></tr>
<tr><td rowspan="7">실기
고사</td><td rowspan="5">춘천</td><td rowspan="2">실기/실적
(실기일반)</td><td>미술학과
무용학과
음악학과</td><td rowspan="2">2025. 10. 25.(토)</td><td colspan="2" rowspan="2">▸ 고사장 확인: 2025. 10. 20.(월)</td></tr>
<tr><td>스포츠과학과</td></tr>
<tr><td rowspan="2">실기/실적
(체육-단체)</td><td rowspan="2">스포츠과학과</td></tr>
<tr><td rowspan="2">학생부교과
(실기우수자)</td><td>스포츠과학과</td><td>2025. 11. 1.(토)</td><td colspan="2" rowspan="2">▸ 고사장 확인: 2025. 10. 27.(월)</td></tr>
<tr><td>체육교육과</td><td>2025. 11. 2.(일)</td></tr>
<tr><td>실기/실적
(실기일반)</td><td>디자인학과</td><td>2025. 11. 23.(일)</td><td colspan="2">▸ 고사장 확인: 2025. 11. 17.(월)</td></tr>
<tr><td rowspan="2">삼척</td><td>실기/실적
(실기일반)</td><td>멀티디자인학과
생활조형디자인학과</td><td>2025. 10. 25.(토)</td><td colspan="2">▸ 고사장 확인: 2025. 10. 20.(월)</td></tr>
<tr><td>실기/실적
(체육-단체)</td><td>휴먼스포츠학과</td><td>2025. 11. 1.(토)</td><td colspan="2">▸ 고사장 확인: 2025. 10. 27.(월)</td></tr>
<tr><td>1단계
합격자
발표</td><td colspan="3">학생부종합(미래인재면접전형)
학생부종합(지역인재면접전형)
학생부종합(영농창업인재전형)</td><td>2025. 11. 14.(금) 15:00</td><td colspan="2">▸ 그 외 일괄합산 전형은 최종합격자 발표 [2025. 12. 12.(금)]만 있음</td></tr>
<tr><td rowspan="4">면접
고사</td><td colspan="3">[자율화] 학생부교과(평생학습자전형)</td><td>2025. 10. 25.(토)</td><td>▸ 면접시간 및 고사장 확인
: 2025. 10. 20.(월)</td><td rowspan="4">지원자는
면접시간
(오전/오후)을
<u>조정할 수 없음</u></td></tr>
<tr><td colspan="3">학생부교과(특수교육대상자전형)</td><td>2025. 11. 1.(토)</td><td>▸ 면접시간 및 고사장 확인
: 2025. 10. 27.(월)</td></tr>
<tr><td colspan="3">학생부종합(미래인재면접전형)
학생부종합(영농창업인재전형)</td><td>2025. 11. 28.(금)</td><td rowspan="2">▸ 면접시간 및 고사장 확인
: 2025. 11. 24.(월)</td></tr>
<tr><td colspan="3">학생부종합(지역인재면접전형)</td><td>2025. 11. 29.(토)</td></tr>
<tr><td colspan="4">최종 합격자 발표</td><td>2025. 12. 12.(금) 15:00</td><td colspan="2">▸ 합격증 온라인 출력 가능
▸ 개별 통보하지 않음</td></tr>
<tr><td colspan="4">최종 합격자 등록기간
(온라인 문서 등록)</td><td>2025. 12. 15.(월) ~ 12. 17.(수)
16:00까지</td><td colspan="2">▸ 본교 입학 홈페이지 '온라인 문서등록' 버튼 클릭(예치금 납부 없음)
▸ 온라인 문서등록 최종 완료 후 '문서등록 확인서' 출력 보관</td></tr>
<tr><td colspan="4">미등록 충원 합격자 발표</td><td>2025. 12. 18.(목) ~ 12. 23.(화)
18:00까지</td><td colspan="2" rowspan="2">▸ 세부일정은 충원 계획에 의함
▸ 충원 일정은 추후 본교 입학 홈페이지 공고</td></tr>
<tr><td colspan="4">미등록 충원 합격자 등록기간
(온라인 문서 등록)</td><td>2025. 12. 24.(수) 16:00까지</td></tr>
<tr><td colspan="4">합격자 최종 등록금 납부</td><td>2026. 2. 3.(화) ~ 2. 5.(목)
16:00까지</td><td colspan="2">▸ 개인별 가상계좌로 납부
※ 입금자 명의가 학생 명의가 아니어도 무방</td></tr>
</table>

※ 제출서류 도착 확인, 고사장 안내, 합격자 발표는 강원대학교 입학 홈페이지 공지사항 참조

전형일정(9~10월)

일	월	화	수	목	금	토
9월	8	9	10	11	12 원서접수 마감(20:00)	13
	[수시 원서접수] 9. 8.(월) 09:00 ~ 9. 12.(금) 20:00					
	[수시 서류제출] 9. 8.(월) 09:00 ~ 9. 15.(월) 18:00					
14	15 서류제출 마감(18:00)	16	17	18	19	20
[수시 서류제출] ~ 9. 15.(월) 18:00						
21	22	23	24	25	26	27
28	29	30	1 10월	2	3 개천절	4
5	6 추석	7	8 대체공휴일	9 한글날	10	11
12	13	14	15	16	17	18
19	20	21	22	23	24	25 실기고사 면접고사 ▸스포츠과학과 (체육특기자-단체) ▸미술·무용·음악학과 ▸멀티디자인학과 ▸생활조형디자인학과 ▸평생학습자전형
26	27	28	29	30	31	

전형일정(11~12월)

일	월	화	수	목	금	토
					11월	1 실기고사 면접고사 ▸스포츠과학과 (실기우수자) ▸휴먼스포츠학과 ▸특수교육대상자전형
2 실기고사 ▸체육교육과	3	4	5	6	7	8
9	10	11	12	13 대학수학능력시험	14 1단계 합격자 발표 ▸미래인재면접전형 ▸지역인재면접전형 ▸영농창업인재전형	15
16	17	18	19	20	21	22
23 실기고사 ▸디자인학과	24	25	26	27	28 면접고사 ▸미래인재면접전형 ▸영농창업인재전형	29 면접고사 ▸지역인재면접전형
30	1 12월	2	3	4	5 수능성적 발표	6
7	8	9	10	11	12 최종 합격자 발표	13
14	15	16	17 최종 합격자 등록 마감(16:00)	18	19	20
	[최종 합격자 등록] 12. 15.(월) ~ 12. 17.(수) 16:00			[미등록 충원 합격자 발표] 12. 18.(목) ~ 12. 23.(화) 18:00		
21	22	23 미등록 충원 합격자 발표 마감(18:00)	24 미등록 충원 합격자 등록 마감(16:00)	25 성탄절	26	27
[미등록 충원 합격자 발표] 12. 18.(목) ~ 12. 23.(화) 18:00						
28	29	30	31			
	[정시 원서접수] 12. 29.(월) 09:00 ~ 12. 31.(수) 20:00					

전형별 모집인원

1. 모집단위별 모집인원

가. 춘천캠퍼스

캠퍼스	단과대학	계열	모집단위	입학정원	학생부종합					학생부교과											합계	2026 총 모집인원
					미래인재서류	미래인재면접	지역인재면접	영농창업인재	기회균형	일반교과	지역교과	저소득지역교과	사회배려자	실기우수자	농어촌학생	저소득	특성화고교졸업자	특수교육대상자	(전형기간 자율화) 평생학습자	(전형기간 자율화) 재직자	실기/실적		
					정원내										정원외				정원내	정원외	정원내		
춘천	간호대학	자연과학	간호학과 간호교육인증 교직	85	15	7			2	25	14	2										65	85
	경영대학	인문사회	**경영·회계학부** 경영학교육인증 경영학전공 회계학전공	188	34	20			9	42	23		9		4		7	●				148	199
			경제·정보통계학부 경제학전공 정보통계학전공	71	13	9			2	16	11		3		3			●				57	74
			관광경영학과	31	7	4			2	6	4		2		2		2	●				29	35
			국제무역학과	49	10	7			3	9	8		3		2		3	●				45	54
			경영대학 자유전공학과	38						17	13											30	38
	농업생명과학대학	자연과학	스마트팜농산업학과	6															6	9		15	21
			스마트팜융합바이오시스템공학과	22	5	3			1	5	3				2		2					21	26
			식품생명공학과	32	7	4			2	6	4		2		1		2					28	35
			생물자원과학부 식물의학전공 식물자원응용과학전공 교직	43	9	7			2	11	9				2		2					42	47
		인문사회	식품자원경제학과	28	6	3			1	8	5				1		1					25	30
		자연과학	원예학과 교직	24	3	3		5	1	5	4				1		2					24	27
			지역건설공학과	23	6	3			1	6	3				2		2					23	27
			생명·환경융합학부 바이오환경화학전공 환경과학전공	55	12	8			3	16	7		3		2		1					52	58
			농업생명과학대학 자유전공학과	26						13	8											21	26
	동물생명과학대학	자연과학	동물산업융합학과	31	7	4			1	7	5		1		2		2					29	35
			동물응용과학과	37	8	5			2	8	5		2		2		2					34	41
			동물자원과학과	42	10	5			2	9	5		2		2		2					37	46
			동물생명과학대학 자유전공학과	13						5	4											9	13
	문화예술·공과대학	공학	건축학과(5년제) 건축학교육인증	22	5	3			2	4	4				2			●				20	24
			건축공학과 공학교육인증	24	5	3			1	6	4		1		1		1	●				22	26
			토목공학과 공학교육인증	40	8	5			1	10	7		2		2		1	●				36	43
			환경공학과 공학교육인증	32	7	4			1	8	5		1		2			●				28	34
			기계융합공학부 탑클래스 통합학과	90	18	8			3	22	15		4		4		2	●				76	96
			배터리융합공학과	35	8	4			2	9	6				2			●				31	37
			스마트산업공학과 공학교육인증	26	5	3			1	7	4		1		2			●				23	28
			에너지자원공학과 공학교육인증	31	6	4			2	8	5		1		2			●				28	33
			화공·생물공학부 생물공학전공 화학공학전공 공학교육인증	61	10	7			2	16	11		2		3			●				51	64
		예체능	디자인학과	36																	36	36	36
			무용학과	20																	20	20	20
			미술학과 교직	24																	18	18	24
			스포츠과학과	27										11							9	20	27
			음악학과	29																	29	29	29
		인문사회	영상문화학과	41	7	5			1	12	6				2		2					35	45
		공학	문화예술·공과대학 자유전공학과	40						18	14											32	40
	사범대학	인문사회	교육학과	15		4			1	3	3				1			1				13	17
			국어교육과	30		9			1	8	5				2							25	32
			역사교육과	16		4			1	3	3				1			1				13	18
			영어교육과	23		5			1	7	4				2			1				20	26
			윤리교육과	16		4			1	4	3				1			1				14	18
			일반사회교육과	16		4			1	4	3				1			1				14	18
			지리교육과	16					1	7	4				1			1				14	18
			한문교육과	12		4			1		3				1			1				10	14

캠퍼스	단과대학	계열	모집단위	입학정원	학생부종합					학생부교과												합계	2026 총모집인원
					미래인재서류	미래인재면접	지역인재면접	영농창업인재	기회균형	일반교과	지역교과	저소득지역교과	사회배려자	실기우수자	농어촌학생	저소득	특성화고교졸업자	특수교육대상자	전형간자율화 평생학습자	전형간자율화 재직자	실기/실적		
					정원내										정원외				정원내	정원외	정원내		
춘천	사범대학	자연과학	가정교육과	11					1	4	2				1			1				9	13
			과학교육학부 물리교육전공 생물교육전공 지구과학교육전공 화학교육전공	41		15			1	7	10				3			1				37	45
			수학교육과	30		9			1	7	6				2			1				26	33
		예체능	체육교육과	14										5	1						2	8	15
	사회과학대학	인문사회	문화인류학과	21	4	3			1	5	4				1			●				18	22
			미디어커뮤니케이션학과	24	6	3			1	5	3		1		2			●				21	26
			부동산학과	25					1	12	6				1			●				20	26
			사회학과	23	5	3			1	5	2		1		2			●				19	25
			정치외교학과	22	5	3			1	5	3				1			●				18	23
			심리학과 교직	25	8				1	6	4		1		1			●				21	26
			행정학과	34	5	3			1	10	7		1		2			●				29	36
			사회과학대학 자유전공학과	21						9	7											16	21
	산림환경과학대학	자연과학	산림바이오소재공학과	20	4	2			1	6	3				2		1	●				19	23
			펄프제지공학과	20	4	2			1	6	3				2		1	●				19	23
			산림경영학과	27	5	3			1	7	5				1		1	●				23	29
			산림자원학과	27	5	3			1	7	5				1		1	●				23	29
			산림환경보호학과	27	5	3			1	7	5				1		1	●				23	29
			생태조경디자인학과	22	4	3			1	6	3				1		2	●				20	25
			산림환경과학대학 자유전공학과	16						7	5											12	16
	수의과대학	의학	수의학과 6년제	40	5					15	10				1							31	41
	약학대학	자연과학	약학과	50		9				13	14	2				4						42	54
	의과대학	자연과학	의예과	132		5	12			4	12	1										34	49
	의생명과학대학	자연과학	분자생명과학과	22	5	3			1	6	3				2			●				20	24
			생명건강공학과	23	5	3			1	6	3				2			●				20	25
			생물의소재공학과	21	4	3			1	6	3				2			●				19	23
			의생명시스템과학과	23	5	3			1	6	3				1			●				19	24
			의생명공학과	27	5	3			1	7	5				1			●				22	28
			의생명과학대학 자유전공학과	14						6	4							●				10	14
	인문대학	인문사회	국어국문학과 교직	30	6	4			2	7	5		1		2			●				27	32
			독어독문학과	23	4	2			1	7	4		1		1			●				20	24
			불어불문학과	20	4	2			1	5	3		1		1			●				17	21
			사학과 교직	29	6	4			2	7	4		1		2			●				26	31
			영어영문학과 교직	28	6	4			1	7	4		1		2			●				25	30
			일본학과 교직	21	4	2			1	6	3		1		1			●				18	22
			중어중문학과 교직	29	6	4			2	7	4		1		2			●				26	31
			철학과	22	4	2			1	6	4		1		1			●				19	23
			인문대학 자유전공학과	24						10	8							●				18	24
	자연과학대학	자연과학	반도체물리학과 교직	17	4	2			1	5	2							●				14	17
			생명과학과 교직 글로컬 통합학과	22	4	3			1	5	4				1			●				18	23
			수학과 교직	23	4	3			1	6	4				2			●				20	25
			지질·지구물리학부 지구물리학전공 지질학전공 교직	40	9	5			2	10	7				2			●				35	42
			화학·생화학부 생화학전공 화학전공	60	14	9			1	14	10				3			●				51	63
			자연과학대학 자유전공학과	13						6	4				1							11	14
	IT대학	공학	디지털밀리터리학과	20	4	2				6	4		1		1							18	21
			전기전자공학과	84	16	10			2	20	11		4		3			●				66	87
			전자공학과	36	7	4			1	10	6				2			●				30	38
			컴퓨터공학과 탑클래스 통합학과	138	17	16			6	42	19		6		4			●				110	142
			AI융합학과	36	5	3			2	10	8				2			●				30	38
	독립학부	인문사회	자유전공학부(인문계열)	49	8	5			4	11	11		2									41	49
		자연과학	자유전공학부(자연계열)	48	8	5			4	11	10		2									40	48
춘천캠퍼스 합계				3,180	460	347	12	5	115	778	523	5	66	16	127	4	43	30	6	9	114	2,660	3,316

나. 삼척(도계포함)캠퍼스

캠퍼스	단과대학	계열	모집단위	입학정원	학생부종합				학생부교과							실기/실적	합계	2026 총 모집 인원
					미래인재서류	미래인재면접	학생부종합	기회균형	일반교과	지역교과	저소득-지역교과	사회배려자	농어촌학생	특성화고교졸업자	특수교육대상자			
					정원내								정원외			정원내		
삼척	공학대학	공학	도시건축학과(5년제) 건축학교육인증 신청준비중	39	5			2	22	5		2	20 (모집단위별 입학정원의 10%이내 선발)	13 (모집단위별 입학정원의 10%이내 선발)	●		36	39
			미래토목건설공학과	29	4			1	17	4		1			●		27	30
			기계공학과 공학교육인증	86	8			3	60	9		2			●		82	87
			그린에너지공학과	129	12			5	82	15		3			●		117	129
			전기공학과	33	4			2	20	3		1			●		30	33
			첨단AI공학과	166	16		6	8	93	24		5			●		152	166
도계			**소방방재학부** 소방방재공학전공 재난관리공학전공	76	12			3	42	10		3			●		70	76
삼척			공학대학 자유전공학과	63	3			2	40	5		3			●		53	63
도계	인문사회대학	인문사회	사회복지학과 글로컬 통합학과	30	6	4		3	7	4		2	3		●		29	33
			유아교육과 교직	14	4	2		1	3	2			1		●		13	15
			일본학과 글로컬 통합학과	13	2				7	2			1		●		12	14
삼척			공공행정학과	25	3			1	15	3		1	4 (모집단위별 입학정원의 10%이내 선발)	2 (모집단위별 입학정원의 10%이내 선발)	●		23	25
			관광학과	21	3			1	11	3		1			●		19	21
			경제금융학과	24	3			1	14	3		1			●		22	24
			영어과	25	3			1	15	3		1			●		23	25
			인문사회대학 자유전공학과	14	2				6	2					●		10	14
삼척	디자인스포츠대학	예체능	멀티디자인학과	55				1					5 (모집단위별 입학정원의 10%이내 선발)	2 (모집단위별 입학정원의 10%이내 선발)	●	46	47	55
			생활조형디자인학과	42	4			1							●	32	37	42
			휴먼스포츠학과	43	6			1	6	3					●	24	40	43
도계	보건과학대학	자연과학	간호학과 간호교육인증	65	16	10		4	9	9	2	2	4		●		56	69
			물리치료학과	32	8	8		2	4	3		1	3		●		29	35
			방사선학과	30	9	6		2	4	3		1	2		●		27	32
			바이오기능성소재학과 교직	15	2				9	2			3 (모집단위별 입학정원의 10%이내 선발)	2 (모집단위별 입학정원의 10%이내 선발)	●		13	15
			식품영양학과 교직	25	8			1	10	3		1			●		23	25
			안경광학과	30	3			1	20	3		1			●		28	30
			응급구조학과	30	10	6		2	4	2		1	2		●		27	32
			작업치료학과 WFOT인증	40	11	3		2	12	4		2	2		●		36	42
			치위생학과	32	8	4		2	8	4		2	2		●		30	34
도계	독립학부	인문사회	자유전공학부(인문계열)	38				3	20	9		3			●		35	38
		자연과학	자유전공학부(자연계열)	38				3	20	9		3			●		35	38
삼척(도계포함)캠퍼스 합계				1,302	175	43	6	59	580	151	2	43	52	19	7	102	1,239	1,382

참고사항

- 일부 모집단위별 합계와 전체 모집인원은 그룹 선발 전형(농어촌학생, 특성화고교졸업자, 특수교육대상자)을 제외한 인원임
- 삼척(도계포함)캠퍼스의 학생부교과(농어촌학생전형, 특성화고교졸업자전형)은 일부 모집단위를 묶어 그룹으로 선발하며, 최대 선발인원은 모집단위별 입학정원의 10%임
- ● 표기된 학과는 학생부교과(특수교육대상자전형) 선발 대상 모집단위임
- 실기/실적(실기일반전형) 및 실기/실적(체육특기자전형-개인종목, 단체종목)은 전공 및 종목별로 모집함(12쪽 참조)
- 수시모집 미충원 인원은 정시모집(㉮군,㉯군,㉰군)으로 이월하여 선발함
  - 단, 학생부교과(특수교육대상자전형)는 정시모집으로 이월하지 않음
  - 학생부종합(지역인재면접전형, 영농창업인재전형)과 학생부교과(지역교과전형)은 정시모집 수능(일반전형)으로 이월함
- 도계캠퍼스 사회복지학과, 유아교육과 신입생은 2학년부터 삼척캠퍼스에서 수업
- 간호교육인증 표기된 학과는 한국간호교육평가원 간호교육인증을 취득한 학과임
- 경영학교육인증 표기된 학부는 한국경영교육인증원(KABEA)의 인증을 획득한 학부임
- 공학교육인증 표기된 학과(전공)은 한국공학교육인증원(ABEEK)의 인증을 획득한 학과(전공)임
- 건축학교육인증 표기된 학과는 한국건축학교육인증원(KAAB)의 인증을 획득한 학과임
- 건축학교육인증 신청준비중 표기된 학과는 2022학년도부터 한국건축학교육인증원(KAAB)의 인증프로그램을 바탕으로 교육과정이 운영되는 학과임
- WFOT인증 표기된 학과는 세계작업치료사연맹의 국제표준교육인증을 취득한 학과임
- 교직 표기된 학과(전공)은 2025학년도 입학자 기준 교직과정이 설치된 학과(전공)이며, 교원양성기관 평가 결과에 따라 교직과정 설치 모집단위가 변동될 수 있음(삼척캠퍼스 유아교육과는 사범계 학과임)
- 6년제 표기된 학과는 수의예과(2년), 수의학과(4년)이 수의학과(6년)로 학제 개편되어 6년제 학과임
- 탑클래스 통합학과 글로컬 통합학과 표기된 학과는 캠퍼스 간 통합학과이며, 운영내용은 다음과 같음
  - 탑클래스 통합학과: 통합학과로서, 캠퍼스가 다른 재학생끼리 함께 참여할 수 있는 공동수업 교과목 운영
    ⇒ 크리티컬매스 확보(입학정원100명↑, 교수 30명↑ 또는 석박사 재학생 100명↑)를 통한 세계적 경쟁력 도모
  - 글로컬 통합학과: 통합학과로서, 캠퍼스가 다른 재학생끼리 함께 참여할 수 있는 공동수업 교과목 운영
    ⇒ 학생수요 변화 및 학령인구 감소 대응
- 학사조직 개편 등으로 단과대학명, 계열명, 모집단위명 및 모집인원 등이 변경될 수 있음(변경 시 홈페이지 공고)
- 학부단위로 모집하는 경우 2학년 진급시 전공 선택은 교육 여건(교수, 교육시설 등) 및 배정 원칙에 따라 결정됨
- 교육부「2026학년도 의대 모집인원 조정 가이드라인」(2025. 4.)에 의거하여 의과대학(의예과) 모집인원은 49명임

2. 실기/실적전형 세부 모집인원

가. 실기일반전형, 실적우수자전형

(단위: 명)

캠퍼스	단과대학	모집단위	전공(종목)		실기/실적 (실기일반전형)		실기/실적 (실적우수자전형)
춘천	문화예술·공과대학	디자인학과			36		
		무용학과	발레전공		20	7	
			한국무용전공			6	
			현대무용전공			7	
		미술학과 교직	서양화전공		18	6	
			조소전공			6	
			한국화전공			6	
		음악학과	관현악전공(관악)	목관	29	10	5
				금관			3
				타악기			2
			관현악전공(현악)			6	
			성악전공			6	
			작곡전공			2	
			피아노전공			5	
삼척	디자인스포츠대학	멀티디자인학과			46		
		생활조형디자인학과			32		
		휴먼스포츠학과					15

나. 체육특기자전형(개인종목, 단체종목)

(단위: 명)

캠퍼스	단과대학	모집단위	전공(종목)		실기/실적(체육특기자전형)	
					개인종목	단체종목
춘천	문화예술·공과대학	스포츠과학과	육상(여자-단거리, 800m)		1	
			탁구(남자)		1	
			사격(남자-10M 공기권총)		2	
			소프트테니스(정구)(남자)		2	
			농구(여자)	센터		1
				포워드		1
				가드		1
	사범대학	체육교육과	육상(여자-단거리, 멀리뛰기)		1	
			탁구(남자)		1	
삼척	디자인스포츠대학	휴먼스포츠학과	여자테니스		2	
			수영		1	
			리듬스포츠 (댄스스포츠, 에어로빅·힙합, 치어리딩)		1	
			남자핸드볼	필드플레이어		4
				골키퍼		1

※ 실기/실적전형 세부 사항은 55~76쪽 참조

입학원서 접수

1. 입학원서 접수기간: 2025. 9. 8.(월) 9:00 ~ 9. 12.(금) 20:00까지 (5일간, 24시간 가능)

2. 복수지원: 전체 전형 중 지원자격 충족여부에 따라 최대 6회 전형 복수지원 가능

단, 전형기간 자율화 전형(학생부교과(평생학습자전형, 재직자전형))은 6회 제한에 해당하지 않음

※ 동일 전형에 복수지원 불가(단, 동일한 모집단위에 전형을 달리하여 지원 가능)

※ 캠퍼스를 달리할 경우 동일전형 복수지원 가능(삼척·도계캠퍼스는 하나의 캠퍼스로 간주)

※ 자세한 사항은 복수지원 허용 범위(19쪽) 참조

3. 입학 문의처

구분	춘천캠퍼스	삼척(도계포함)캠퍼스
홈페이지	http://www.kangwon.ac.kr/admission	
전화	‣ (학생부종합) 033-250-7979 ‣ (학생부교과 등) 033-250-8828	‣ 033) 570-6555
이메일	‣ exam@kangwon.ac.kr	‣ iphak@kangwon.ac.kr

4. 인터넷 입학원서 접수절차

원서접수 사이트 로그인		원서 입력		사진 첨부
대행기관: 유웨이어플라이 ‣ www.uwayapply.com	▶	캠퍼스 → 전형 → 모집단위 → 지원유형 선택	▶	최근 3개월 내 촬영한 증명사진 (3.5cmX4.5cm) 파일(JPG) 업로드

전형료 결제		접수완료 확인
납부 후 전형유형 및 모집단위 변경 또는 원서접수 취소 불가	▶	- 원서 및 수험표 확인 - 발송용 봉투 확인 - 사진 변경(필요시)

※ 전형료 납부 후에는 **1) 전형유형 및 모집단위 변경 불가**, **2) 원서접수 취소 불가**

5. 고교유형별 지원대상

고교유형	학생부종합						학생부교과											실기/실적		
	미래인재서류	미래인재면접	지역인재면접	영농창업인재	학·석사통합	기회균형	일반교과	지역교과	저소득-지역교과	사회배려자	실기우수자	농어촌학생	저소득	특성화고교졸업자	특수교육대상자	전형기간자율화 평생학습자	전형기간자율화 재직자	실기일반	실적우수자	체육특기자
일반고	○	○	○	○	○	○	○	○	○	○	○	○	○	△	○	○	△	○	○	○
특목고	○	○	○	○	○	△	○	○	○	○	○	-	○	-	○	○	△	○	○	○
특성화고	○	○	○	○	○	○	○	○	○	○	○	○	○	△	○	○	△	○	○	○
자사고	○	○	○	○	○	○	○	○	○	○	○	○	○	-	○	○	-	○	○	○
국외고	-	-	-	-	-	△	○	-	-	△	○	-	○	-	○	○	-	○	-	-
학력인정 평생교육시설[1]	○	○	-	○	○	○	○	-	-	○	○	○	○	-	○	○	△	○	○	○
국내 학력인정 외국교육기관[2]	○	○	-	○	○	○	○	-	-	△	○	○	○	-	○	○	-	○	-	-
각종 학교[3]	○	○	-	○	○	○	○	-	-	△	○	○	○	-	○	○	-	○	-	-
검정고시	○	○	-	○	○	△	○	-	-	△	○	-	○	-	○	○	-	○	-	-

1) 「평생교육법」 제31조 제2항에 따른 학교형태의 평생교육시설

2) 국내 소재 외국교육기관, 외국인학교 및 「경제자유구역 및 제주국제자유도시의 외국교육기관 설립·운영에 관한 특별법」 또는 「제주특별자치도 설치 및 국제자유도시 조성을 위한 특별법」에 의한 국제학교 출신자 중 국내 고등학교 학력 인정을 받은 자

3) 「초·중등교육법」 제2조 및 제60조(각종학교)에 따라 학력이 인정되는 각종학교(외국인학교, 대안학교 포함)를 의미함

※ 위 표는 이해를 돕기 위한 요약표이므로 자세한 내용은 해당 전형의 세부내용 확인

※ △ 표시 유형은 전형별 세부 지원자격 및 모집단위별 지원자격이 다르므로 반드시 전형별 세부내용 확인

※ 지원자의 졸업연도에 대한 지원자격 제한 없음

전형료

1. 전형별 전형료

전형명		전형료	1단계 불합격자 환불금액	비고
학생부종합	▸ 학생부종합(미래인재서류전형) ▸ 학생부종합(학·석사통합전형) ▸ 학생부종합(기회균형전형)	40,000원	-	서류평가
	▸ 학생부종합(미래인재면접전형) ▸ 학생부종합(영농창업인재전형)	45,000원	5,000원	·1단계: 서류평가 ·2단계: 면접평가
	▸ 학생부종합(지역인재면접전형)	90,000원	50,000원	·1단계: 서류평가 ·2단계: 면접평가(MMI)
학생부교과	▸ 학생부교과(일반교과전형) ▸ 학생부교과(지역교과전형) ▸ 학생부교과(저소득-지역교과전형) ▸ 학생부교과(저소득전형) ▸ 학생부교과(특성화고교졸업자전형) ▸ 학생부교과(재직자전형)	20,000원	-	
	▸ 학생부교과(평생학습자전형) ▸ 학생부교과(특수교육대상자전형)	25,000원	-	면접평가
	▸ 학생부교과(사회배려자전형) ▸ 학생부교과(농어촌학생전형)	25,000원	-	정성평가
	▸ 학생부교과(실기우수자전형)	70,000원		실기고사
실기/실적	▸ 실기/실적(실기일반전형)	70,000원	-	실기고사
	▸ 실기/실적(실적우수자전형)	30,000원	-	실적심사
	▸ 실기/실적(체육특기자전형-개인)	30,000원	-	실적심사
	▸ 실기/실적(체육특기자전형-단체)	70,000원	-	실기고사+실적심사

2. 전형료 환불

가. 전형료를 납부한 후에는 원서접수 취소가 불가하며, 아래의 경우를 제외하고 전형료 환불 불가

1) 국가보훈대상자, 저소득층, 특수교육대상자는 증빙서류 제출 시 전형에 상관없이 전형료 전액 환불

2) 학생부종합(미래인재면접전형, 영농창업인재전형, 지역인재면접전형) 1단계 불합격자는 2단계(면접) 전형료 환불

3) 천재지변, 질병, 기타 사고 등의 사유로 환불 신청 시 전형료 환불신청서와 해당 사유를 입증할 수 있는 객관적인 자료를 제출하여 사유가 타당하다고 인정될 경우에 한하여 환불

전형료 반환 사유	환불금액	제출서류	환불 신청방법
국가보훈대상자, 저소득층, 특수교육대상자	납부한 전형료 전액	증빙서류*1 (환불신청서 불필요)	2025. 9. 30.(화)까지 메일로 증빙서류 제출 (춘천) exam@kangwon.ac.kr (삼척) iphak@kangwon.ac.kr
※ 국가보훈대상자, 저소득층, 특수교육대상자 관련 전형 제출서류로 등기 발송한 지원자는 메일 제출 불필요			
단계별 전형 1단계 불합격자	- 미래인재면접전형: 5,000원 - 영농창업인재전형: 5,000원 - 지역인재면접전형: 50,000원	없음	별도 신청 없음 (입학원서에 기재된 환불계좌로 송금함)
천재지변, 질병, 기타 사고	납부한 전형료 전액	환불신청서 등 서류*2	2025. 12. 1.(월)까지 등기 제출

*1 **국가보훈대상자**: 대학입학 특별전형 대상자 증명서, **저소득층**: 48쪽 증빙서류, **특수교육대상자**: 52쪽 증빙서류

*2 **전형료 환불신청서**(92쪽), **전형료 납부 영수증 사본**, 환불금 수령할 **통장 사본**, 반환 요청 사유 **증빙서류**(진단서 등)

제출서류

1. 공통 제출서류

가. 대상별 제출서류

구분	제출 대상	제출서류(2025. 8. 18.(월) 이후 발급분에 한함)
공통사항	서류제출 시 원서접수 사이트에서 [입학원서]를 출력하여 함께 제출	
국내 고등학교 졸업(예정)자	학생부 온라인 제공 동의자	▸ 해당없음
	학생부 온라인 제공 비동의자 또는 학생부 온라인 미제공 고교 출신자	▸ 학교생활기록부 1부(주민등록번호 13자리 모두 표시)
고등학교 졸업학력 검정고시 합격자	검정고시 대입전형자료 온라인 제공 동의자	▸ 학교생활기록부 대체서식 1부 (학생부종합(지역인재면접전형 제외) 지원 시 해당)
	검정고시 대입전형자료 온라인 제공 비동의자	▸ 검정고시 합격증명서 1부(주민등록번호 13자리 모두 표시) ▸ 검정고시 성적증명서 1부(주민등록번호 13자리 모두 표시) ▸ 학교생활기록부 대체서식 1부 (학생부종합(지역인재면접전형 제외) 지원 시 해당)
국외 고등학교 졸업(예정)자	지원자 전원	▸ 국외고 전 학년 성적증명서 1부 ▸ 국외고 졸업(예정)증명서 1부 ▸ 주민등록초본 1부(주민등록번호 13자리 모두 표시) ▸ 학교생활기록부 대체서식 1부(기회균형전형 지원 시 해당)

※ 국외고등학교 재학 사실이 있는 국내고등학교 졸업(예정)자는 재학기간 내 성적증명서 반드시 제출

※ 국내고등학교 재학 사실이 있는 검정고시 또는 국외고등학교 출신자는 재학기간 내 학교생활기록부 반드시 제출

※ 지원자격 증빙이 필요한 전형에 지원하는 경우, 공통 제출서류와 전형별 추가 제출서류를 반드시 제출

1) 국외고 졸업(예정)자 제출서류

▸ 국외고 성적증명서, 졸업(예정)증명서

※「재외국민의 교육지원 등에 관한 법률」제5조, 동법 시행규칙 제2조, 제3조에 의거 재외국민에게「초·중등교육법」의 규정에 따른 학교 교육을 실시하기 위해 교육부장관의 승인을 받아 설립·운영되는 교육기관에 재학한 재외국민은 제외

① 지원자가 재학한 학교 소재 국가의 고교 성적증명서 및 졸업(예정)증명서에 대한 아포스티유 확인서 또는 영사 확인서 제출(사본 제출 가능)

② 중국 내 학력 취득자의 경우, 중국교육부 학력 및 학위인증센터(www.cdgdc.edu.cn)에서 발행하는 학력 및 학위 인증보고서를 통해서도 제출 가능(영사 확인 대체 가능)

③ 한국어, 영어를 제외한 외국어로 된 서류는 한국어 또는 영어 번역(공증)을 반드시 첨부하여야 함

※ 아포스티유 가입국 현황은 재외동포청 홈페이지(www.oka.go.kr) 참조(지원서비스/민원업무/아포스티유 및 영사확인)

2) 최종합격자 추가 제출서류(대상자: ① 국외고 졸업(예정)자, ② 농어촌학생, ③ 서해5도, ④ 재직자)

제출대상(최종합격자만 해당)	제출서류	제출방법	제출기간
① 원서접수 시 국외고 성적증명서, 졸업(예정)증명서 사본 제출자 ※ 전형에 관계없이 해당자 모두 대상	- 국외고 성적증명서 원본 각 1부 ※ 해외 학교에서 발급받은 성적증명서에 대하여 당해 학교 소재국이 지정한 기관에서 발급한 아포스티유 확인서 (또는 영사 확인)를 제출 - 졸업증명서 원본 1부	입학과로 방문 제출 (공휴일 제외, 평일 18시 이전) 또는 등기우편 발송 (서류 제출 마감일 우체국 소인분까지 인정)	2026. 2. 25.(수) 18시까지
② 농어촌학생: 학생부종합(기회균형전형), 학생부교과(농어촌학생전형)	- [유형Ⅰ] 지원자, 부, 모의 주민등록초본 각 1부, 졸업증명서 1부 - [유형Ⅱ]: 지원자의 주민등록초본 1부, 졸업증명서 1부		2026. 2. 19.(목) ~ 2. 25.(수) 18시
③ 서해5도: 학생부종합(기회균형전형)			
④ 재직자: 학생부교과(재직자전형)	- 재직증명서 1부(2026. 3. 1. 기준)		2026. 3. 6.(금) 18시까지

※ 최종합격자 추가 제출서류는 전형별 세부내용 반드시 확인 후 제출

- 학생부종합(기회균형전형): 31~32쪽, 학생부교과(농어촌학생전형): 46쪽, 학생부교과(재직자전형): 54쪽

2. 지원자격 증빙서류(추가 제출서류)

구분	전형명		추가 제출서류(2025. 8. 18.(월) 이후 발급분에 한함)
공통사항	서류제출 시 원서접수 사이트에서 [입학원서]를 출력하여 함께 제출		
학생부종합	미래인재서류전형		▸ 해당없음
	미래인재면접전형		▸ 해당없음
	지역인재면접전형		▸ 해당없음
	영농창업인재전형		▸ 해당없음
	학·석사통합전형		▸ 해당없음
	기회균형전형		▸ 지원자격 증빙서류 및 최종합격자 추가 제출서류(31~32쪽)
학생부교과	일반교과전형		▸ 해당없음
	지역교과전형		▸ 해당없음
	저소득-지역교과전형		▸ 지원자격 증빙서류(40쪽)
	사회배려자전형		▸ 지원자격 증빙서류(42쪽)
	실기우수자전형		▸ 해당없음
	농어촌학생전형		▸ 지원자격 증빙서류 및 최종합격자 추가 제출서류(47쪽)
	저소득전형		▸ 지원자격 증빙서류(48쪽)
	특성화고교졸업자전형		▸ 해당없음
	특수교육대상자전형		▸ 지원자격 증빙서류(52쪽)
	[전형기간자율화]	평생학습자전형	▸ 주민등록초본 1부(53쪽)
		재직자전형	▸ 지원자격 증빙서류 및 최종합격자 추가 제출서류(55쪽)
실기/실적	실기일반전형	춘천캠퍼스	▸ 해당없음
		삼척캠퍼스	▸ 해당없음
	실적우수자전형		▸ 지원자격 증빙서류(64~65쪽)
	체육특기자전형-개인종목	춘천캠퍼스	▸ 입상(경기)실적증명서 각 1부(6/쪽)
		삼척캠퍼스	▸ 입상(경기)실적증명서 각 1부(70쪽)
	체육특기자전형-단체종목	춘천캠퍼스	▸ 입상(경기)실적증명서 각 1부(73쪽)
		삼척캠퍼스	▸ 지원자격 증빙서류(77쪽)

3. 서류제출 방법

가. 제출기간 및 방법

제출기간	제출방법	제출처	
2025. 9. 8.(월)~ 9. 15.(월) 18:00 (마감일 우체국 소인분까지 유효)	**우편 또는 직접 제출** ※ 입학원서 함께 출력하여 제출 ※ 발송용 봉투 표지를 대봉투 겉면에 부착하여 제출 (원서접수 사이트에서 출력)	춘천	[24341] 강원특별자치도 춘천시 강원대학길1 강원대학교 입학과(중앙도서관 1층)
		삼척 (도계포함)	[25913] 강원특별자치도 삼척시 중앙로 346 강원대학교 입학과(그린에너지연구관 408호)
제출서류 도착확인			
- 등기우편 도착일 또는 방문 제출일 2일 이후 조회 가능 - 조회방법: 강원대학교 홈페이지 → 입학 홈페이지 → 공지사항(수험번호로 조회) **※ 서류검토 후 보완이 필요한 경우 개별 연락 예정**			

나. 서류제출 시 유의사항

- 지원자격 증빙서류는 **【2025. 8. 18.(월) 이후】** 발급된 것에 한하여 인정(국외고 관련 서류는 제외)
- 공통 제출서류 및 지원자격 증빙서류(추가 제출서류) 중 한 가지 서류라도 미제출 시 불합격 처리함
- 서류제출 시 입학원서를 출력하여 함께 제출
- **주민등록번호가 포함된 증빙서류 제출시 주민등록번호 13자리가 모두 표시되어야 함**
- 제출서류상(검정고시 및 수능원서접수 시)의 이름이 서로 다른 경우에는 동일인임을 증명하는 서류(주민등록초본)를 첨부하여야 함
- 조기졸업, 월반, 성적 및 재학 기록 폐지 등 특이한 사유가 있을 시에는 해당 학교에서 증빙서류를 발급받아 제출
  ※ 지원자격 등과 관련하여 제출서류 이외 사실 확인이 필요한 경우 추가서류를 요구할 수 있음

합격자 발표 및 등록

1. 합격자 발표

구분	전형일정	합격자 공고	비고
1단계 합격자 발표 ▸ 학생부종합(미래인재면접전형) ▸ 학생부종합(지역인재면접전형) ▸ 학생부종합(영농창업인재전형)	2025. 11. 14.(금) 15:00	본교 입학 홈페이지	▸ 1단계 합격자 발표 전형 외 모든 전형은 최종합격자 발표만 있음 ▸ 합격자는 개별 통보하지 않음
최종합격자 발표	2025. 12. 12.(금) 15:00		
미등록 충원 합격자 발표	2025. 12. 23.(화) 18:00까지	충원 계획에 의함	본교 입학 홈페이지 별도 공지 예정

※ 미등록 충원 합격자 발표 및 등록금 납부에 관한 사항은 본교 입학 홈페이지를 통해 별도 안내

※ 모든 지원자는 본교 입학 홈페이지에 공고된 합격자(예비 순위자 포함)를 반드시 조회하여야 함

※ 예비 순위자는 전형기간 내 항상 전화 연락이 가능하도록 주의를 기울여야 하며, 지원자의 연락 두절에 따른 불이익은 지원자의 책임임

※ 미등록 충원 합격자의 등록 마감[2025. 12. 24.(수) 16:00] 이후에 발생하는 결원은 정시모집으로 이월하여 선발함

- 단, 학생부교과(특수교육대상자전형)는 이월하지 않음

2. 합격자 온라인 문서 등록

구분	등록 기간	등록 방법
최종합격자 등록	2025. 12. 15.(월) ~ 12. 17.(수) 16:00까지	▸ 본교 입학 홈페이지 '온라인 문서등록' 버튼 클릭 ▸ 버튼 클릭 후 안내 사항에 따라 최종 완료까지 시행 ▸ 온라인 문서등록 최종 완료 후 '문서등록 확인서' 출력 보관
미등록 충원 합격자 등록	2025. 12. 24.(수) 16:00까지	

※ 온라인 문서등록은 입학 동의를 확인하는 사항이며, **기간 내 합격자 온라인 문서등록을 하지 않는 경우** 등록 의사가 없는 것으로 간주하여 **등록 포기로 처리**함

※ 중복 합격 시 하나의 전형을 선택하여 등록하여야 함

3. 최종 등록금 납부

구분	등록 기간(납부 기간)	납부 금액	고지서 출력	비고
최종 등록금 납부	2026. 2. 3.(화) ~ 2. 5.(목) 16:00까지	등록금 납입액표 참조(18쪽)	본교 입학홈페이지 ※ 2026. 2. 2.(월) 예정	개인별 가상계좌 납부 ※ 입금자명이 본인이 아니어도 가능

※ 온라인 문서등록을 하였더라도 **최종 등록금을 납부하지 않으면 입학 의사가 없는 것으로 간주하여 등록 포기로 처리**하며, **정시모집이나 추가모집에 지원할 수 없음**

4. 등록금 납입액표(2025학년도 신입생 기준 / 1학기 금액)

(단위: 원)

구분 / 계열	춘천캠퍼스		삼척(도계포함)캠퍼스		등록금
	단과대학	학과(부)	단과대학	학과(부)	
인문사회	경영대학	전체 학과(부)	인문사회·디자인스포츠대학	글로벌인재학부, 사회복지학과, 유아교육과, 일본어학과	1,712,000
	문화예술·공과대학	영상문화학과			
	사범대학	교육학과, 국어교육과, 역사교육과, 영어교육과, 윤리교육과, 일반사회교육과, 지리교육과, 한문교육과			
	사회과학대학	전체 학과(부)			
	인문대학	인문학부			
자연과학	농업생명과학대학	스마트팜농산업학과	-	-	1,470,000
		원예·농업자원경제학부	-	-	1,899,000
		전체 학과(부) (스마트팜농산업학과, 원예·농업자원경제학부제외)	보건과학대학	전체 학과(부)	2,100,000
	동물생명과학대학	전체 학과(부)			
	사범대학	가정교육과, 과학교육학부			
	산림환경과학대학	전체 학과(부)			
	간호대학	간호학과			
	의생명과학대학	전체 학과(부)			
	자연과학대학	전체 학과(부) (수학과 제외)			
	사범대학	수학교육과	-	-	1,915,000
	자연과학대학	수학과			
	의과대학	의예과	-	-	3,400,000
	약학대학	약학과	-	-	3,066,000
	수의과대학	수의예과	-	-	2,206,000
의학		수의학과	-	-	2,878,000
공학	문화예술·공과대학	공학계열 학과(부)	공학대학	전체 학과(부)	2,218,000
	IT대학	전체 학과 (컴퓨터공학과 제외)			
		컴퓨터공학과	-	-	2,184,000
예체능	문화예술·공과대학	스포츠과학과	인문사회·디자인스포츠대학	휴먼스포츠학과	2,218,000
	사범대학	체육교육과			
	문화예술·공과대학	디자인학과, 무용학과, 미술학과, 음악학과		멀티디자인학과, 생활조형디자인학과	2,309,000
인문사회	독립학부	자유전공학부(인문계열)	독립학부	자유전공학부(인문계열)	1,724,000
자연과학		자유전공학부(자연계열)		자유전공학부(자연계열)	2,140,000

※ 상위 내용은 2025학년도 기준이므로 2026학년도 등록금은 변경될 수 있음

※ 위 표는 참고용이며 학사구조 개편사항을 반영한 2026학년도 등록금은 추후 확정됨

5. 등록 포기

가. 등록 포기 방법: 강원대학교 입학 홈페이지 참조(추후 공고)

나. 유의사항: **등록 포기 신청 후 취소할 수 없음**

지원자 유의사항

1. 대학입학전형 기본사항

[수시모집] 한국대학교육협의회 2026학년도 대학입학전형 기본사항 공통

- 수시모집에서 6개 전형을 초과하여 지원한 경우 지원자격을 부여하지 않으므로 수험생들은 이를 유의하여 지원하여야 함 (타 대학에 지원한 횟수를 모두 포함하며, 산업대학·전문대학에 지원한 경우는 횟수에 포함하지 않음)
- 지원자가 6개 전형을 초과하여 지원할 경우, 접수 순서에 따라 초과 접수한 모든 전형은 접수취소 처리됨

[전형기간 자율화] 대상전형 운영사항 공통

◈ 대상전형: 학생부교과(평생학습자전형), 학생부교과(재직자전형)

- 수시모집 지원 6회 제한에 관계없이 지원할 수 있음
- 수시모집에 합격한 경우에도 정시모집 및 추가모집에 지원할 수 있음

2. 복수지원 허용 범위

가. 전체 전형 중 지원자격 충족여부에 따라 최대 6회 전형 복수지원 가능

※ 학생부종합(미래인재면접전형, 영농창업인재전형) 면접일은 11. 28.(금)이며, 다른 캠퍼스 또는 타 대학과 일정이 겹칠 수 있으므로 반드시 면접일정을 확인 후 지원

※ 동일한 모집단위도 전형을 다르게 하면 지원 가능 (예) 의예과-학생부교과(일반교과), 의예과-학생부교과(지역교과)

※ 전형별 1개씩만 지원 가능하지만 캠퍼스가 다른 경우에는 동일 전형 지원 가능
(예) A학과(춘천캠퍼스)-학생부교과(일반교과), B학과(삼척(도계포함)캠퍼스)-학생부교과(일반교과)

나. 동일 모집단위에 전형을 달리하여 중복합격한 경우, 아래와 같이 처리(예비후보자 포함)

※ 1개 이상 전형에 최초 합격한 경우, 다른 전형의 예비후보자에서는 제외(중복합격 제외)

※ 2개 이상 전형에 최초 합격한 경우, 모두 합격자로 결정 (단, 중복합격자는 1개의 전형에만 등록해야 함)

※ (충원 발표) 동일 충원 차수에 2개 이상 전형에 합격한 경우 모두 합격자로 하고 지원자가 등록 여부를 결정

※ 전화 충원 시 동일 모집단위에 합격하여 등록한 사실이 있는 경우 해당 전화충원 사정대상에서는 제외함

3. 복수지원 금지사항

가. 수시모집 대학(산업대학, 교육대학, 전문대학 포함)의 합격자(최초합격자 및 충원 합격자)는 '정시모집 및 추가모집'에 지원할 수 없음

나. 대학(교육대학 포함, 산업대학·전문대학 제외)은 수시모집의 모든 전형에서 6개 전형을 초과하여 지원한 자에 대해서는 접수를 인정하지 않음

- 6개 전형에는 수시모집의 모든 전형이 해당됨(재외국민과 외국인 특별전형도 포함)

다. 전문대학 수시모집 합격자는 다른 모집시기에 실시하는 대학, 산업대학, 교육대학 또는 전문대학의 모집에 지원할 수 없으며, 대학, 산업대학 및 교육대학의 수시모집에 합격한 자도 전문대학이 실시하는 다른 모집시기에 지원할 수 없음

- 산업대학 수시모집 합격자는 다른 모집시기에 실시하는 대학, 산업대학, 교육대학 또는 전문대학의 모집에 지원할 수 없으며, 대학, 교육대학 및 전문대학의 수시모집에 합격한 자도 산업대학이 실시하는 다른 모집시기에 지원할 수 없음

라. '대학(산업대학, 교육대학, 전문대학 포함)' 과 '특별법에 의해 설치된 대학, 각종학교' 간에는 복수지원 금지 및 이중등록 금지 원칙을 적용하지 않음

※ 특별법에 의해 설치된 대학: 육·해·공군사관학교, 국군간호사관학교, 경찰대학, 광주과학기술원, 대구경북과학기술원, 울산과학기술원, 한국과학기술원, 한국에너지공과대학교, 한국예술종합학교, 한국전통문화대학교, 한국폴리텍대학, 한국방송통신대학교 등

마. 대학별 입학전형이 종료된 후, 복수지원 위반 사실이 전산자료 검색을 통해 확인될 경우 입학을 무효로 함

4. 이중등록 금지 및 등록 포기

가. 모집시기별로 지원하여 입학할 학기가 같은 2개 이상의 대학(산업대학・교육대학・전문대학 포함)에 합격한 자는 하나의 대학에만 등록(문서등록 및 등록확인예치금 납부 포함)하여야 함

나. 수시모집 문서등록 및 등록확인예치금 납부에 있어서도 다수의 대학에 납부 및 등록할 수 없으며(1개 대학에만 등록 및 납부하여야 함), 수시모집 문서등록 및 등록확인예치금을 납부하는 것은 대학에 등록하겠다는 의사 표현으로 문서등록 및 등록확인예치금 납부 이후 이 사실을 포기할 수 없음

※ 다수의 대학에 문서등록 및 예치금을 납부한 지원자는 지원 위반자로 처리하여 합격 사실을 취소할 수 있음

다. 수시모집 합격자가 충원 합격자 발표 기간 중 다른 대학의 충원 합격 통보를 받은 경우, 차순위 수험생의 합격 기회 박탈 등 선의의 피해자 발생을 사전에 방지하기 위하여 합격자는 등록을 원하지 않는 대학에 등록 포기 의사를 즉시 전달하여야 함

라. 문서등록 후 등록을 포기하고자 하는 자는 반드시 등록 포기 신청을 해야 함

마. 이중등록 금지 위반자는 입학 취소 조치함

5. 지원 유의사항

가. 지원자는 전형기간 중 수시모집 요강 및 본교 홈페이지에 게시하는 지원자 유의사항을 반드시 숙지하여야 하며 미숙지로 인한 모든 불이익의 책임은 지원자에게 있음

나. 입학전형에서 각종 부정 행위자는 불합격 처리하며, 입학사정에 사용된 전형 자료에 주요 사항 누락, 허위 기재, 위·변조 등 부정한 방법으로 합격 또는 입학한 사실이 확인될 경우 합격 또는 입학이 취소될 수 있음(입학 후라도 입학 취소 가능)

다. '나'에 따라 입학이 취소되는 경우 해당자가 납부한 등록금은 반환하지 않음. 단, 등록금을 납부한 학기가 종료되지 않은 경우에는 「대학 등록금에 관한 규칙」 [별표]의 2호 반환기준에 준하여 반환함

라. 본교 및 타 대학에서 '나'에 따라 입학이 취소된 자의 경우 입학이 취소된 날로부터 3년간 본교에 입학할 수 없음

마. 합격자는 정해진 기간 내에 등록금을 납부하여야 하며, 기한 내에 납부하지 않을 경우 등록의사가 없는 것으로 간주하여 별도의 통보 없이 등록 포기 처리함

바. 대학 입학전형 성적은 공개하지 않으며, 제출된 서류 등은 반환하지 않음을 원칙으로 함

사. 입학원서와 학교생활기록부의 기재 사항이 상이할 경우 학교생활기록부에 따라 처리함

아. 전형기간에 입학원서에 기재된 연락처로 연락이 되지 않아 발생하는 불이익은 지원자 책임임

자. **수험표, 사진이 부착된 신분증(주민등록증, 청소년증, 여권, 운전면허증, 외국인등록증, 학생증 중 택 1)은 면접평가 및 실기고사 등에 반드시 지참**하여야 함. 수험표를 분실하였을 경우 인터넷 원서접수 사이트에서 수험표를 재출력하여 사용하며, 다만, 고사 당일 분실하였을 경우에는 지원한 단과대학 행정실 또는 입학과에서 신분증을 제시하고 수험표를 재발급 받을 수 있음

차. 코로나바이러스감염증-19(COVID19)로 인하여 재직기간, 재학기간, 체류기간 등 지원자격 미충족 사유가 발생한 경우, 대학은 이와 관련한 소명자료를 제출받아 지원자격을 인정할 수 있음

카. 지원자는 대학입학전형 운영의 공정성 위반 및 대학입학전형 운영에 대하여 이의 사항이 있을 경우 유선, 서면, 방문 등의 방법으로 이의 신청을 할 수 있음

- 면접고사, 실기고사 등 대학별고사의 경우 고사일로부터 3일 이내에 이의 신청을 할 수 있음
- 이의 신청 처리 절차(「강원대학교 대학입학전형 이의신청 처리 지침」)

1단계	▶	2단계	▶	수용 시	미수용 시
민원 및 이의 제기 (유선, 서면, 방문 등)		상담 진행 (전형 담당자 또는 공정성 담당자)		내부 보고 및 종료	이의신청서 서면 접수

▼

5단계	◀	4단계	◀	3단계
본부 사정회의(최종 심의·의결) 결과 통보 및 후속 조치		대학입시공정관리대책위원회 심의		이의 신청 답변서 작성·통보 대학입학전형관리위원회 보고

6. 장애학생 지원사항

가. 장애인 지원자에 대한 지원이 필요한 경우, 본교 장애학생지원센터를 통하여 장애인 편의시설 및 지원사항에 대해 상담받을 수 있음

춘천캠퍼스	삼척캠퍼스	도계캠퍼스
▸ 위치: 백령아트센터 113호 ▸ 전화번호: 033) 250-7459,7469, 7369,7368	▸ 위치: 그린에너지연구관 2층 ▸ 전화번호: 033) 570-6295	▸ 위치: 학생회관 3층 ▸ 전화번호: 033) 540-3240

7. 면접평가 및 실기고사 유의사항

가. 별도의 예비소집은 시행하지 않으므로 본교 입학 홈페이지에 공고하는 대기실 위치와 시간을 정확히 확인하여야 함

나. 지원자는 우리 대학이 지정하는 장소에 지정된 시각까지 반드시 입실하여 관계자의 안내에 따라야 하며, 지정된 시각까지 고사장에 입실하지 못하여 발생하는 불이익은 지원자가 감수하여야 함

다. 평가 당일 고사실에서는 모든 전자기기를 절대 소지할 수 없음
(단, 부득이하게 소지한 경우에는 대기실 입실과 동시에 안내위원에게 제출해야 함)

라. 평가에 응시하지 않거나 부정행위(대기 중인 타 지원자와 접촉, 휴대전화를 이용한 문제 유출 및 평가와 관련된 일체의 정보 교환 행위 등)를 한 경우 사정 대상에서 제외함

마. 고사장에서 안내위원의 지시에 불응할 경우 부정행위로 사정 제외될 수 있음

바. 일부 전형 면접평가 시 대입전형에 대한 신뢰성을 높이고 전형과정의 투명성 확보를 위하여 「학외 인사 평가과정 참관」을 실시할 계획임

8. 온라인 성적 제공 동의 안내

가. 「대학입학전형 자료 온라인 제공」에 동의한 자에 한하여 대학입학전형 자료를 우리 대학에서 온라인으로 받음

- 제공 자료: 학교생활기록부 전산 자료, 대학수학능력시험 성적 자료, 검정고시 대입전형자료

나. 제공 항목

- 학교생활기록부 전산 자료

▸ 인적 사항 ▸ 학적 사항 ▸ 출결 상황 ▸ 자격증 및 인증 취득 상황
▸ 창의적 체험활동상황 ▸ 교과학습발달상황 ▸ 행동특성 및 종합의견

※ 학교생활기록부 제공 항목에 따라 변경될 수 있음

- 대학수학능력시험 성적 자료

▸ 인적 사항: 수험생 이름, 주민등록번호, 대학수학능력시험 수험번호
▸ 응시 사항: 응시 유형, 선택 과목
▸ 성적 사항: 영역별/과목별 성적

- 검정고시 대입전형자료

▸ 학생 정보 ▸ 인적 사항 ▸ 합격 정보 ▸ 과목 성적 정보

다. 온라인 제공 동의 방법

- 학교생활기록부 전산 자료: 입학원서 인터넷 접수 시 학생부 성적 온라인 제공란의 '동의'에 표시
- 대학수학능력시험 성적 자료: 입학원서를 접수하면 온라인 제공에 동의하는 것으로 간주함
- 검정고시 대입전형자료: 입학원서 인터넷 접수 시 검정고시 대입전형자료 온라인 제공란의 '동의'에 표시

9. 개인정보 수집 및 이용동의 안내

가. 고유식별정보 수집 및 이용에 대한 고지사항

- 「고등교육법시행령」 제73조에 따라 정보주체의 동의 없이 아래의 개인정보를 수집 및 이용합니다.

개인정보 처리사유	개인정보 항목	수집 근거
대입 원서 접수 및 대입전형	주민등록번호 (재외국민과 외국인 전형 등의 경우 외국인 등록번호 또는 여권번호)	고등교육법시행령 제73조 (고유식별정보의 처리)

나. 개인정보 수집 및 이용에 대한 동의(필수)

- 본교는 대입전형업무를 위해 아래와 같이 개인정보를 수집 및 이용합니다.

개인정보 수집 및 이용 목적	개인정보 수집 항목	보유·이용기간
대입 원서접수 및 대입전형	이름, 주민등록번호(외국인의 경우 외국인등록번호), 국적, 전형-모집단위, 수험번호, 출신고교명 및 코드, 졸업(예정)연도, 고교연락처, 주소, 전화번호, 휴대전화번호, 추가전화번호, 이메일, 직업, 환불계좌정보(은행명, 계좌번호, 예금주), 실기(특기)종목(해당자), 검정고시성적제공동의확인번호-합격연도-합격회차(해당자), 취업기간-취업사업체명 및 근무부서(해당자), 원서접수일시, 개인정보제공 동의 여부	**10년** (대학 기록물 보존기간 책정기준 가이드)

다. 개인정보 취급 위탁에 대한 동의(필수)

- 본교는 대입전형업무를 위해 아래와 같이 개인정보 처리 또는 취급업무를 위탁하고 있습니다.

수탁받는자	위탁업무 내용	위탁업무처리 개인정보항목	개인정보의 보유·이용기간	비고
한국교육학술정보원	학교생활기록부 온라인 추출	이름, 주민등록번호	원서접수 후 1년 또는 위탁계약 종료 시까지	
	검정고시 대입전형자료 온라인 추출	이름, 주민등록번호, 합격정보, 과목성적정보		
한국교육과정평가원	수능성적 온라인 추출	이름, 주민등록번호		
한국대학교육협의회	지원방법위반 및 이중등록 조항 위반자 사전 예방, 위반자에게 통보	모집시기, 이름, 주민등록번호(재외국민과 외국인 전형 등의 경우 외국인등록번호 또는 여권번호), 수험번호, 대학코드, 합격/예치금구분, 접수장소, 접수일자, 지원결과, 전형유형, 모집단위명, 계열코드, 출신고교코드, 출신고교유형코드, 졸업연도, 등록일자구분		고등교육법 시행령 제42조, 제42조의2
한국대학교육협의회	수시모집 지원 횟수 검색 및 통보	대학코드, 모집시기, 수험번호, 이름, 주민등록번호(재외국민과 외국인 전형 등의 경우 외국인등록번호 또는 여권번호), 모집단위명, 접수시간, 접수장소, 합격여부, 예치금납부여부		주민등록번호: 일방향으로 암호화된 상태로 제공
한국대학교육협의회	표준 공통원서접수서비스 관련 대입원서접수정보 연계	이름, 주민등록번호(재외국민과 외국인 전형 등의 경우 외국인등록번호 또는 여권번호), 국적, 공통원서비밀번호, 주소, 전화번호, 휴대전화번호, 추가전화번호, 이메일, 학교정보(최종학력구분, 재학/출신 고교명, 졸업(예정)연도, 고교 전화번호), 은행명, 예금주 이름, 계좌번호, 전형구분, 모집단위(지망학과)	즉시 연계 수행함으로 개인정보 보유하지 않음	
한국대학교육협의회	대학원서 일치성 검사	대학명, 수험번호, 이름, 모집단위, 전형유형, 접수기간	원서접수 후 1년 또는 위탁계약 종료 시까지	대학원서접수 대장의 원서 일치성 검사 서비스를 위한 필요 사항

수탁받는자	위탁업무 내용	위탁업무처리 개인정보항목	개인정보의 보유·이용기간	비고
한국대학교육협의회	고등학교 졸업예정자 중 졸업자격 미취득자의 대학 진학 현황 검색 및 후속조치	고교 졸업여부	고등교육법 제33조 근거 수집 및 활용 종료 시까지	
한국대학교육협의회	수능시험 대리응시자 확인을 위한 수능응시원서 요청 명단 수합	학력정보(출신고교, 검정고시, 기타 수능응시자격정보), 수능수험번호, 이름	고등교육법 제34조 근거 수집 및 활용 종료 시까지	
한국대학교육협의회	개인정보보호 모니터링	ID, 접속정보, 개인민감정보 복호화 내역, 접속IP주소	원서접수 후 1년 또는 위탁계약 종료 시까지	개인정보 보호를 위한 필수사항
(주)유웨이어플라이	대입원서접수대행 합격자통합관리시스템	이름, 주민등록번호(외국인의 경우 외국인등록번호), 국적, 전형-모집단위, 수험번호, 출신고교명 및 코드, 졸업(예정)연도, 고교연락처, 주소, 전화번호, 휴대전화번호, 추가전화번호, 이메일, 직업, 환불계좌정보(은행명, 계좌번호, 예금주), 검정고시성적제공동의확인번호-합격연도-합격회차(해당자), 취업기간-취업사업체명 및 근무부서(해당자)		

라. 개인정보 수집 및 이용에 대한 동의(필수)

- 본교는 아래와 같이 장학, 학사, 등록, 통계업무, 대학에서 제공하는 기타 안내 목적으로 개인정보를 수집 및 이용하고 있습니다.

개인정보를 활용하는 자	개인정보 이용 목적	개인정보 항목	보유·이용기간
강원대학교 대학본부 (학적, 장학, 등록, 기숙사, 취업 관리 부서 등)	학적부 생성, 장학생 선발, 등록관리, 생활관생 선발, 통계, 안내 문자 발송, 취업조사, 통계분석 등	이름, 주민등록번호, (추가)연락처, 주소, 지원내용(전형, 모집단위 등), 성적 자료, 계좌정보, 고교명 등	처리 목적 달성 시까지
강원대학교 단과대학 및 학과(부)	등록안내 및 수강신청 지도	이름, 수험번호, (추가)연락처 등	처리 목적 달성 시까지
강원대학교 국제교류처 언어연수과 및 기획지원처 기획지원과	외국어교육 프로그램 안내 (본교 등록자에 한함)	이름, 학과, (추가)연락처, 주소	입학 전까지
강원대학교 교육혁신본부	신입생 프로그램 안내 (본교 등록자에 한함)	이름, 학과, (추가)연락처, 주소	입학 전까지
강원대학교 교양교육원	예비학기제 및 학사지도 활용	이름, 수험번호, 모집단위, 수능성적	처리 목적 달성 시까지

마. 개인정보 제3자 제공(선택)

- 본교는 지원자 편의를 위해 아래와 같이 개인정보를 제3자에게 제공하고 있습니다.

개인정보를 제공받는 자	개인정보 이용 목적	개인정보 항목	보유·이용기간
강원대학교 신한은행 (춘천캠퍼스만 해당)	학생증 겸용 신한은행 체크카드 발급	이름, 주민등록번호, 학번, 학과, 사진	입학~졸업 시까지
신한은행, 국민은행, 농협은행, 우체국	등록금 납부 안내	이름, 학번, 연락처	입학~졸업 시까지
강원대학교 학생자치단체 (총학생회, 단대·학과 학생회)	신입생 오리엔테이션 안내	이름, 학과, (추가)연락처, 주소	입학 전까지
출신 고등학교	입시 통계	이름, 학과, 합격여부, 등록여부	처리 목적 달성 시까지

바. 관련 법령

1) 「개인정보 보호법」제15조, 제16조, 제17조, 제18조, 제21조 등
2) 「개인정보 보호법」시행령 제2조, 제15조, 제16조, 제17조, 제19조, 제28조 등
3) 「고등교육법 시행령」제73조 등

Ⅰ 전형유형별 선발 방법

학생부종합(미래인재서류전형)

1. 모집인원: 9~12쪽 참조

2. 지원자격: 국내 고등학교 졸업(예정)자 또는 검정고시 출신자

3. 전형방법

가. 전형요소별 반영방법

전형방법	모집인원 대비 선발비율	전형요소 배점(실질반영비율)		
		서류평가	면접평가	합계
일괄합산	100% 이내	120점(100%) [최고 120점-최저 10점]	-	120점(100%)

※ 수능최저학력기준: 춘천캠퍼스 간호학과, 수의학과만 적용

나. 서류평가: 학생부종합전형 평가 공통사항 참조(33~36쪽)

4. 선발원칙 및 동점자 처리기준

가. 선발원칙

○ 공통 제출서류(학교생활기록부 또는 대체서식)를 기한 내에 미제출한 경우는 입학사정 대상에서 제외함

○ 대입전형자료의 대필 및 허위사실 기재, 기재금지사항이 확인될 경우, 관련 지침에 따라 평가에 불이익 처리하거나 입학 후에라도 입학이 취소될 수 있음

나. 동점자 처리기준

① 서류평가 요소별 성적 우위자(학업역량>공동체역량>진로/자기주도역량)
② 학교생활기록부 교과 성적 우위자
③ 2순위까지 동점자일 경우 모두 선발

5. 전형일정: 6쪽 참조

6. 제출서류

가. 공통 제출서류: 15~16쪽 참조

※ (필수사항) **국내 고등학교 졸업(예정)자**는 고등학교 재학 시기에 해당하는 기간에 1학기 이상의 국외고 재학 사실이 있는 경우, 해당 기간에 대한 국외고 **성적증명서(재학기간 및 이수학기 명시)** 제출

※ (선택사항) **국내 고등학교 졸업(예정)자**는 고등학교 재학 시기에 해당하는 기간에 1학기 이상의 국외고 재학 사실이 있는 경우, 해당 기간에 대한 **학교생활기록부 대체서식(87~89쪽)** 제출 가능

※ (필수사항) **검정고시 출신자**는 **학교생활기록부 대체서식(87~89쪽)**을 작성하여 제출

나. 지원자격 증빙서류: 해당없음

7. 수능최저학력기준

캠퍼스	단과대학	모집단위	수능최저학력기준 충족 등급	필수반영 영역
춘천	간호대학	간호학과	11	해당없음
	수의과대학	수의학과	8	수학, 과학탐구(1과목)

※ 수능 국어, 수학, 영어, 탐구(1과목) 영역 중 3개 영역의 합이 지정 등급 이내를 충족해야 함

※ 탐구 영역: 사회탐구, 과학탐구, 직업탐구

학생부종합(미래인재면접전형)

1. 모집인원: 9~12쪽 참조

2. 지원자격: 국내 고등학교 졸업(예정)자 또는 검정고시 출신자

3. 전형방법

가. 사정단계별 선발인원 및 전형요소별 배점

전형방법	선발단계	선발비율	전형요소 배점(실질반영비율)		
			서류평가	면접평가	합계
단계별	1단계	400% 이내	120점(100%) [최고 120점-최저 10점]	-	120점(100%)
	2단계	100% 이내	120점(60%) [최고 120점-최저 10점]	80점(40%) [최고 80점-최저 6점]	200점(100%)

※ 단, 춘천캠퍼스는 모집단위별 모집인원이 6명 이상인 경우, 1단계 선발인원을 **3배수(300%) 이내**로 함

※ 수능최저학력기준: 미적용

나. 서류평가 및 면접평가: 학생부종합전형 평가 공통사항 참조(33~36쪽)

4. 선발원칙 및 동점자 처리기준

가. 선발원칙

○ 공통 제출서류(학교생활기록부 또는 대체서식)를 기한 내에 미제출하거나, 면접고사에 결시한 경우는 입학사정 대상에서 제외함

○ 대입전형자료의 대필 및 허위사실 기재, 기재금지사항이 확인될 경우, 관련 지침에 따라 평가에 불이익 처리하거나 입학 후에라도 입학이 취소될 수 있음

나. 동점자 처리기준

1단계	① 서류평가 요소별 성적 우위자(진로/자기주도역량>학업역량>공동체역량) ② 1순위 동점자는 모두 선발
2단계	① 서류평가 총점 우위자 ② 면접평가 총점 우위자 ③ 서류평가 요소별 성적 우위자(진로/자기주도역량>학업역량>공동체역량) ④ 면접평가 요소별 성적 우위자(진로/자기주도역량>학업역량>공동체역량) ⑤ 학교생활기록부 교과 성적 우위자 ⑥ 5순위까지 동점자일 경우 모두 선발

5. 전형일정

가. 세부일정: 6쪽 참조

나. 면접일정: 2025. 11. 28.(금) ※ 면접고사장 및 면접시간 확인방법: 2025. 11. 24.(월) 입학 홈페이지 공고

6. 제출서류

가. 공통 제출서류: 15~16쪽 참조

※ (필수사항) **국내 고등학교 졸업(예정)자**는 고등학교 재학 시기에 해당하는 기간에 1학기 이상의 국외고 재학 사실이 있는 경우, 해당 기간에 대한 국외고 **성적증명서(재학기간 및 이수학기 명시)** 제출

※ (선택사항) **국내 고등학교 졸업(예정)자**는 고등학교 재학 시기에 해당하는 기간에 1학기 이상의 국외고 재학 사실이 있는 경우, 해당 기간에 대한 **학교생활기록부 대체서식(87~89쪽)** 제출 가능

※ (필수사항) **검정고시 출신자**는 **학교생활기록부 대체서식(87~89쪽)**을 작성하여 제출

나. 지원자격 증빙서류: 해당없음

7. 수능최저학력기준: 미적용

학생부종합(지역인재면접전형)

1. 모집인원: 9~12쪽 참조

2. 지원자격: 국내 고등학교 졸업(예정)자로서 입학일부터 졸업(예정)일까지 강원지역 고등학교에서 전 교육과정을 이수한 자

※ 최종합격한 자는 고등학교 졸업(예정)일까지 강원지역 고교에 재학해야 함(사실 확인 후, 미충족 시 합격이 취소될 수 있음)

3. 전형방법

가. 사정단계별 선발인원 및 전형요소별 배점

전형방법	선발단계	선발비율	전형요소 배점(실질반영비율)		
			서류평가	면접평가	합계
단계별	1단계	300% 이내	120점(100%) [최고 120점-최저 10점]	-	120점(100%)
	2단계	100% 이내	120점(60%) [최고 120점-최저 10점]	80점(40%) [최고 80점-최저 6점]	200점(100%)

※ 수능최저학력기준: 적용

나. 서류평가 및 면접평가: 학생부종합전형 평가 공통사항 참조(33~36쪽)

4. 선발원칙 및 동점자 처리기준

가. 선발원칙

○ 공통 제출서류(학교생활기록부)를 기한 내에 미제출하거나, 면접평가에 결시한 경우는 입학사정 대상에서 제외함

○ 대입전형자료의 대필 및 허위사실 기재, 기재금지사항이 확인될 경우, 관련 지침에 따라 평가에 불이익 처리하거나 입학 후에라도 입학이 취소될 수 있음

나. 동점자 처리기준

1단계	① 서류평가 요소별 성적 우위자(진로역량>학업역량>공동체역량) ② 1순위 동점자는 모두 선발
2단계	① 서류평가 총점 우위자 ② 면접평가 총점 우위자 ③ 서류평가 요소별 성적 우위자(진로역량>학업역량>공동체역량) ④ 면접평가 요소별 성적 우위자(학업역량>진로역량>공동체역량) ⑤ 학교생활기록부 교과 성적 우위자 ⑥ 5순위까지 동점자일 경우 모두 선발

5. 전형일정

가. 세부일정: 6쪽 참조

나. 면접일정: 2025. 11. 29.(토) ※ 면접고사장 및 면접시간 확인방법: 2025. 11. 24.(월) 입학 홈페이지 공고

6. 제출서류

가. 공통 제출서류: 15~16쪽 참조

나. 지원자격 증빙서류: 해당없음

7. 수능최저학력기준

캠퍼스	단과대학	모집단위	수능최저학력기준 충족 등급	필수반영 영역
춘천	의과대학	의예과	7	수학, 과학탐구(1과목)

※ 수능 국어, 수학, 영어, 탐구(1과목) 영역 중 3개 영역의 합이 지정 등급 이내를 충족해야 함

※ 탐구 영역: 과학탐구

학생부종합(영농창업인재전형)

1. 모집인원: 9~12쪽 참조

2. 지원자격: 국내 고등학교 졸업(예정)자 또는 검정고시 출신자

3. 전형방법

가. 사정단계별 선발인원 및 전형요소별 배점

전형방법	선발단계	선발비율	전형요소 배점(실질반영비율)		
			서류평가	면접평가	합계
단계별	1단계	400% 이내	120점(100%) [최고 120점-최저 10점]	-	120점(100%)
	2단계	100% 이내	120점(60%) [최고 120점-최저 10점]	80점(40%) [최고 80점-최저 6점]	200점(100%)

※ 수능최저학력기준: 미적용

나. 서류평가 및 면접평가: 학생부종합전형 평가 공통사항 참조(33~36쪽)

4. 선발원칙 및 동점자 처리기준

가. 선발원칙

○ 공통 제출서류(학교생활기록부 또는 대체서식)를 기한 내에 미제출하거나, 면접고사에 결시한 경우는 입학사정 대상에서 제외함

○ 대입전형자료의 대필 및 허위사실 기재, 기재금지사항이 확인될 경우, 관련 지침에 따라 평가에 불이익 처리하거나 입학 후에라도 입학이 취소될 수 있음

나. 동점자 처리기준

1단계	① 서류평가 요소별 성적 우위자(진로역량>학업역량>공동체역량) ② 1순위 동점자는 모두 선발
2단계	① 서류평가 총점 우위자 ② 면접평가 총점 우위자 ③ 서류평가 요소별 성적 우위자(진로역량>학업역량>공동체역량) ④ 면접평가 요소별 성적 우위자(진로역량>학업역량>공동체역량) ⑤ 학교생활기록부 교과 성적 우위자 ⑥ 5순위까지 동점자일 경우 모두 선발

5. 전형일정

가. 세부일정: 6쪽 참조

나. 면접일정: 2025. 11. 28.(금) ※ 면접고사장 및 면접시간 확인방법: 2025. 11. 24.(월) 입학 홈페이지 공고

6. 제출서류

가. 공통 제출서류: 15~16쪽 참조

※ (필수사항) **국내 고등학교 졸업(예정)자**는 고등학교 재학 시기에 해당하는 기간에 1학기 이상의 국외고 재학 사실이 있는 경우, 해당 기간에 대한 국외고 **성적증명서(재학기간 및 이수학기 명시)** 제출

※ (선택사항) **국내 고등학교 졸업(예정)자**는 고등학교 재학 시기에 해당하는 기간에 1학기 이상의 국외고 재학 사실이 있는 경우, 해당 기간에 대한 **학교생활기록부 대체서식(87~89쪽)** 제출 가능

※ (필수사항) **검정고시 출신자**는 **학교생활기록부 대체서식(87~89쪽)**을 작성하여 제출

나. 지원자격 증빙서류: 해당없음

7. 수능최저학력기준: 미적용

학생부종합(학·석사통합전형)

1. 모집인원: 9~12쪽 참조

2. 지원자격: 국내 고등학교 졸업(예정)자 또는 검정고시 출신자

3. 전형방법

가. 전형요소별 반영방법

전형방법	모집인원 대비 선발비율	전형요소 배점(실질반영비율)		
		서류평가	면접평가	합계
일괄합산	100% 이내	120점(100%) [최고 120점-최저 10점]	-	120점(100%)

※ 수능최저학력기준: 미적용

나. 서류평가: 학생부종합전형 평가 공통사항 참조(33~36쪽)

4. 선발원칙 및 동점자 처리기준

가. 선발원칙

○ 공통 제출서류(학교생활기록부 또는 대체서식)를 기한 내에 미제출한 경우는 입학사정 대상에서 제외함

○ 대입전형자료의 대필 및 허위사실 기재, 기재금지사항이 확인될 경우, 관련 지침에 따라 평가에 불이익 처리하거나 입학 후에라도 입학이 취소될 수 있음

나. 동점자 처리기준

① 서류평가 요소별 성적 우위자(학업역량>공동체역량>진로역량)
② 학교생활기록부 교과 성적 우위자
③ 2순위까지 동점자일 경우 모두 선발

5. 전형일정: 6쪽 참조

6. 제출서류

가. 공통 제출서류: 15~16쪽 참조

※ (필수사항) **국내 고등학교 졸업(예정)자**는 고등학교 재학 시기에 해당하는 기간에 1학기 이상의 국외고 재학 사실이 있는 경우, 해당 기간에 대한 국외고 **성적증명서(재학기간 및 이수학기 명시)** 제출

※ (선택사항) **국내 고등학교 졸업(예정)자**는 고등학교 재학 시기에 해당하는 기간에 1학기 이상의 국외고 재학 사실이 있는 경우, 해당 기간에 대한 **학교생활기록부 대체서식(87~89쪽)** 제출 가능

※ (필수사항) **검정고시 출신자**는 **학교생활기록부 대체서식(87~89쪽)**을 작성하여 제출

나. 지원자격 증빙서류: 해당없음

7. 수능최저학력기준: 미적용

학생부종합(기회균형전형)

1. 모집인원: 9~12쪽 참조

2. 지원자격: 고등학교 졸업(예정)자 또는 관계 법령에 의하여 이와 동등한 학력이 있다고 인정된 자로서 아래의 지원자격 중 어느 하나에 해당하는 자

자격 요건	
① 국가보훈대상자	▸「국가보훈기본법」 제3조 제2호에 따른 '국가보훈대상자'로서 국가보훈 관계 법령에 따른 교육지원 대상자로 보훈(지)청장이 발행한 <대학입학특별전형대상자증명서> 발급 대상자

독립유공자의 자녀 및 손자녀(외손자녀 포함)	국가유공자 및 그 자녀(단, 참전유공자 제외)
지원 순직·공상 군경(공무원) 및 자녀	고엽제후유증의환자(수당지급대상자) 및 그 자녀
5.18 민주유공자 및 그 자녀	특수임무유공자 및 그 자녀
보훈보상대상자 및 그 자녀	6.18자유상이자 및 그 자녀

② 저소득층	▸「국민기초생활보장법」 제2조 제1호(수급권자) 및 제2호(수급자), 제10호(차상위계층)에 의한 대상자 ▸「한부모가족지원법」 제5조 또는 제5조의2에 따른 대상자
③ 농어촌학생	▸ 국내 고등학교 졸업(예정)자로서 「지방자치법」 제3조에 의한 읍·면(광역시·도, 도·농 통합시 관할구역 안에 두는 읍·면) 또는 「도서·벽지교육진흥법」 제2조에 의한 도서·벽지 소재 **학교의 전 교육과정을 이수한 자**로서 <유형Ⅰ> 또는 <유형Ⅱ>에 해당하는 자

<유형Ⅰ>	▸ 학생이 **중학교 입학일부터 고등학교 졸업(예정)일까지 6년 교육과정을 이수하고,** 본인과 부모가 모두 농어촌 또는 도서·벽지 지역에 거주한 자
<유형Ⅱ>	▸ 학생이 **초등학교 입학일부터 중학교, 고등학교 졸업(예정)일까지 12년 교육과정을 이수하고,** 본인이 농어촌 또는 도서·벽지 지역에 거주한 자

※ 유형 구분은 지원자격 심사를 위한 구분이며 평가에 영향을 미치지 않음
※ 읍·면 소재 특수목적고 중 과학고, 외국어고, 예술고, 국제고, 마이스터고, 체육고는 제외
※ 부모의 사망, 이혼 및 기타 사유에 해당하는 경우 우리 대학에서 별도로 정하는 기준에 따라 거주 요건 등을 심사
※ 재학기간과 거주기간은 연속된 연수만을 인정함(학업 중단 후 재입학할 경우에도 거주기간은 중간 단절 없이 연속되어야 함)

지원자격 유의사항
- ▸ 초·중·고등학교 재학 또는 졸업 이후 읍·면이 동으로 행정구역이 개편된 경우 지원자격 부여
- ▸ 2개 이상의 초·중·고등학교에 재학한 경우, 해당 학교 모두가 읍·면 소재(도서·벽지 포함) 초·중·고등학교이어야 함
- ▸ 초·중·고등학교 재학 중에 부모가 사망 또는 이혼한 경우 부모의 사망 또는 이혼 이전까지의 거주지가 읍·면 (도서·벽지 포함)지역이어야 하며, 이후는 다음의 기준에 따름

사유	부모에 해당하는 자
○ 부모의 사망, 실종	○ 법률상 사망일(실종일) 이후부터 생존하는 부 또는 모
○ 부모의 이혼	○ 이혼 시점부터 졸업(예정)일까지 함께 거주한 부 또는 모
○ 입양자	○ 입양일 이후부터 친권이 있는 양부모 ○ 친권과 양육권이 경합하는 경우에는 양육권(자녀교육권)을 가진 자

- ▸ 친권(양육권) 확인이 불가한 경우, 친권(양육권)의 증명은 학생 스스로 해야 함
- ▸ 재학기간 내 주민등록말소(직권, 신고)나 거주불명등록 기록이 있는 경우에는 원칙적으로 읍·면이나 도서·벽지 지역에 거주하지 않은 것으로 간주함

④ 만학도	▸ 고등학교 졸업(예정)자 또는 관계법령에 의하여 이와 동등한 학력이 있다고 인정된 자로서 2026. 3. 1.기준 만 30세 이상(1996. 3. 1. 이전 출생)인 자

자격 요건	
⑤ 서해5도 ※ 서해5도: 인천광역시 옹진군 (백령도, 대청도, 소청도, 연평도, 소연평도)	▸「서해5도 지원 특별법 시행령」 제11조에 해당하는 자 **<유형Ⅰ>** ▸ 서해5도에서 민법 제909조에 따른 부모(친권자) 또는 같은 법 제928조에 따른 후견인과 함께 거주하면서 서해5도에 설립된 중·고교의 모든 교육과정을 이수한 학생 **<유형Ⅱ>** ▸ 서해5도에서 거주하면서 서해5도에 설립된 초·중·고교의 모든 교육과정을 이수한 학생 **지원자격 유의사항** ▸ 2개 이상의 초·중·고등학교에 재학한 경우 해당 학교 모두가 서해5도 소재 초·중·고등학교이어야 함 ▸ 초·중·고등학교 재학 중에 부모가 사망 또는 이혼한 경우 부모의 사망 또는 이혼 이전까지의 거주지가 서해5도이어야 하며, 이후는 다음의 기준에 따름 **사유** / **부모에 해당하는 자** ○ 부모의 사망, 실종 / ○ 법률상 사망일(실종일) 이후부터 생존하는 부 또는 모 ○ 부모의 이혼 / ○ 이혼 시점부터 졸업(예정)일까지 함께 거주한 부 또는 모 ○ 입양자 / ○ 입양일 이후부터 친권이 있는 양부모 ○ 친권과 양육권이 경합하는 경우에는 양육권(자녀교육권)을 가진 자 ▸ 친권(양육권) 확인이 불가한 경우, 친권(양육권)의 증명은 학생 스스로 해야 함 ▸ 재학기간 내 주민등록말소(직권, 신고)나 거주불명등록 기록이 있는 경우에는 원칙적으로 서해5도 지역에 거주하지 않은 것으로 간주함
⑥ 자립지원 대상자	▸「아동복지법」 제38조제2항의 해당자 ※ 가정위탁보호 중인 사람, 아동복지시설에서 보호 중인 사람,「아동복지법」 제16조 및 제16조의3에 따라 보호조치가 종료되거나 해당 시설에서 퇴소한지 5년이 지나지 아니한 사람, 그 외 18세에 달하기 전에 보호조치가 종료되거나 해당 시설에서 퇴소한 사람으로서 보건복지부장관이 자립지원이 필요하다고 인정하는 사람
⑦ 북한이탈주민	▸「북한이탈주민의 보호 및 정착지원에 관한 법률」 제2조제1호에 따른 북한이탈주민 및 북한이탈주민이 탈북과정 중 제3국에서 출생한 자녀

3. 전형방법

가. 전형요소별 반영방법

전형방법	모집인원 대비 선발비율	전형요소 배점(실질반영비율)		
		서류평가	면접평가	합계
일괄합산	100% 이내	120점(100%) [최고 120점-최저 10점]	-	120점(100%)

※ 수능최저학력기준: 미적용

나. 서류평가: 학생부종합전형 평가 공통사항 참조(33~36쪽)

4. 선발원칙 및 동점자 처리기준

가. 선발원칙

○ 공통 제출서류(학교생활기록부) 및 추가 제출서류를 기한 내에 미제출한 경우는 입학사정 대상에서 제외함

○ 대입전형자료의 대필 및 허위사실 기재, 기재금지사항이 확인될 경우, 관련 지침에 따라 평가에 불이익 처리하거나 입학 후에라도 입학이 취소될 수 있음

나. 동점자 처리기준

① 서류평가 요소별 성적 우위자(학업역량>공동체역량>진로/자기주도역량)
② 학교생활기록부 교과 성적 우위자
③ 2순위까지 동점자일 경우 모두 선발

5. 전형일정: 6쪽 참조

6. 제출서류

가. 공통 제출서류: 15~16쪽 참조

※ (필수사항) **국내 고등학교 졸업(예정)자**는 고등학교 재학 시기에 해당하는 기간에 1학기 이상의 국외고 재학 사실이 있는 경우, 해당 기간에 대한 국외고 **성적증명서(재학기간 및 이수학기 명시)** 제출

※ (선택사항) **국내 고등학교 졸업(예정)자**는 고등학교 재학 시기에 해당하는 기간에 1학기 이상의 국외고 재학 사실이 있는 경우, 해당 기간에 대한 **학교생활기록부 대체서식(87~89쪽)** 제출 가능

※ (필수사항) **검정고시 및 국외고등학교 졸업자**는 학교생활기록부 대체서식(87~89쪽) 작성하여 학교로 등기 발송

나. 지원자격 증빙서류

<table>
<tr><th>자격 요건</th><th colspan="4">증빙서류</th></tr>
<tr><td>① 국가보훈대상자</td><td colspan="4">▸ [본인명의] 대학입학 특별전형 대상자 증명서 1부(보훈(지)청 발행, 발급처: 정부24)</td></tr>
<tr><td rowspan="8">② 저소득층</td><td colspan="2">구분</td><td>증빙서류</td><td>발급처</td><td>비고</td></tr>
<tr><td colspan="2">기초생활수급권자</td><td>▸ 수급자증명서 1부</td><td>주민센터(정부24)</td><td>지원자 명의로 발급받아야 인정</td></tr>
<tr><td rowspan="5">차상위계층
(복지급여
수급자)</td><td>차상위
본인부담경감</td><td>▸ 차상위 본인부담경감
대상자 증명서 1부</td><td>국민건강보험공단</td><td rowspan="5">지원자 명의로 발급받지 않은 서류는 복지급여 대상 가구임을 증명하기 위해 부 또는 모의 「가족관계증명서」 및 「주민등록등본」을 함께 제출 (차상위계층 대상자가 지원자 본인이 아닐 경우, 주민등록등본상 차상위계층 대상자와 지원자가 함께 거주하고 있어야 지원자격 인정)</td></tr>
<tr><td>자활급여</td><td>▸ 자활근로자 확인서 1부</td><td rowspan="4">주민센터(복지로)</td></tr>
<tr><td>장애수당</td><td>▸ 장애(아동)수당 대상자
확인서 1부</td></tr>
<tr><td>장애인연금
부가급여</td><td>▸ 장애인연금대상자
확인서 1부</td></tr>
<tr><td>차상위 계층
확인서 발급
대상
(구 우선돌봄
차상위)</td><td>▸ 차상위계층확인서 1부</td></tr>
<tr><td colspan="2">한부모가족</td><td>▸ 한부모가족 증명서 1부</td><td>주민센터(정부24)</td><td>지원자 명의로 발급받아야 인정</td></tr>
<tr><td rowspan="7">③ 농어촌학생</td><td colspan="4">▸ 농어촌학생 지원자격 확인서(91쪽 참조) 1부
▸ 유형별 제출서류</td></tr>
<tr><td rowspan="2"><유형Ⅰ></td><td>공통
제출서류</td><td colspan="2">· 중학교 학교생활기록부 1부(교육기관, 공공기관, 무인민원발급기, 인터넷발급)
· 가족관계증명서 1부(지원자 본인 명의 발급)
· 지원자, 부, 모의 주민등록초본 각 1부(주소 변동사항(변동일, 사유) 기재)</td></tr>
<tr><td>해당자
추가제출
서류</td><td colspan="2">· 부모가 사망(실종)한 경우: 사망(실종)한 부모의 제적등본 또는 기본증명서(상세)
- 2007년 이전 사망한 경우 제적등본, 2008년 이후 사망한 경우 기본증명서(상세) 제출
· 부모가 이혼한 경우: 혼인관계증명서(상세) 1부
- 지원자와 함께 거주(주소지 동일)하고 있는 부 또는 모 기준
※ 지원자, 부, 모 모두 거주지가 다를 경우 지원자의 기본증명서(상세) 제출
· 입양(또는 친양자 입양): 입양관계증명서(또는 친양자입양관계증명서) 1부
· 부 또는 모가 대한민국 국적 미취득 외국인일 경우: 외국인등록사실증명서 1부</td></tr>
<tr><td><유형Ⅱ></td><td colspan="2">· 초등학교, 중학교 학교생활기록부 각 1부(교육기관, 공공기관, 무인민원발급기, 인터넷발급)
· 지원자의 주민등록초본 1부(주소 변동사항(변동일, 사유) 기재)</td></tr>
<tr><td colspan="4">▸ 최종합격자 추가 제출서류(졸업예정자만 해당)
<table>
<tr><th>유형</th><th>추가 제출서류</th></tr>
<tr><td><유형Ⅰ></td><td>지원자, 부, 모의 주민등록초본 각 1부(주소 변동사항(변동일, 사유) 기재), 졸업증명서</td></tr>
<tr><td><유형Ⅱ></td><td>지원자의 주민등록초본 1부(주소 변동사항(변동일, 사유) 기재), 졸업증명서</td></tr>
</table>
최종합격자 추가서류 제출 시 유의사항
▸ 농어촌학생 자격으로 최종 등록한 자는 <u>고등학교 졸업일까지 농어촌 지역에 거주</u>하여야 함
※ 졸업일 이전 농어촌 이외의 지역으로 주소 변동 시 합격이 취소됨
▸ 증명서 발급 기준일: 고등학교 졸업일 이후
▸ 제출 기간: 2026. 2. 19.(목) ~ 2. 25.(수) 18:00까지
▸ 제출 방법: 입학과로 방문(공휴일 제외, 평일 18:00까지) 제출 또는 등기우편(서류제출 마감일 도착분까지) 발송</td></tr>
</table>

<table>
<tr><th>자격 요건</th><th colspan="3">증빙서류</th></tr>
<tr><td>④ 만학도</td><td colspan="3">▸ 주민등록초본 1부</td></tr>
<tr><td rowspan="6">⑤ 서해5도
※ 서해5도:
인천광역시 옹진군
(백령도, 대청도,
소청도, 연평도,
소연평도)</td><td colspan="3">▸ 유형별 제출서류</td></tr>
<tr><td rowspan="2"><유형Ⅰ></td><td>공통
제출서류</td><td>• 중학교 학교생활기록부 1부(교육기관, 공공기관, 무인민원발급기, 인터넷발급)
• 가족관계증명서 1부(지원자 본인 명의 발급)
• 지원자, 부, 모의 주민등록초본 각 1부(주소 변동사항(변동일, 사유) 기재)</td></tr>
<tr><td>해당자
추가제출
서류</td><td>• 부모가 사망(실종)한 경우: 사망(실종)한 부모의 제적등본 또는 기본증명서(상세)
- 2007년 이전 사망한 경우 제적등본, 2008년 이후 사망한 경우 기본증명서(상세) 제출
• 부모가 이혼한 경우: 혼인관계증명서(상세) 1부
- 지원자와 함께 거주(주소지 동일)하고 있는 부 또는 모 기준
※ 지원자, 부, 모 모두 거주지가 다를 경우 지원자의 기본증명서(상세) 제출
• 입양(또는 친양자 입양): 입양관계증명서(또는 친양자입양관계증명서) 1부
• 부 또는 모가 대한민국 국적 미취득 외국인일 경우: 외국인등록사실증명서 1부</td></tr>
<tr><td><유형Ⅱ></td><td colspan="2">• 초등학교, 중학교 학교생활기록부 각 1부(교육기관, 공공기관, 무인민원발급기, 인터넷발급)
• 지원자의 주민등록초본 1부(주소 변동사항(변동일, 사유) 기재)</td></tr>
<tr><td colspan="3">▸ 최종합격자 추가 제출서류(졸업예정자만 해당)
<table>
<tr><th>유형</th><th>추가 제출서류</th></tr>
<tr><td><유형Ⅰ></td><td>지원자, 부, 모의 주민등록초본 각 1부(주소 변동사항(변동일, 사유) 기재), 졸업증명서</td></tr>
<tr><td><유형Ⅱ></td><td>지원자의 주민등록초본 1부(주소 변동사항(변동일, 사유) 기재), 졸업증명서</td></tr>
</table>
최종합격자 추가서류 제출 시 유의사항
▸ 서해5도 자격으로 최종 등록한 자는 <u>고등학교 졸업일까지 서해5도 지역에 거주</u>하여야 함
※ 졸업일 이전 서해5도 이외의 지역으로 주소 변동 시 합격이 취소됨
▸ 증명서 발급 기준일: 고등학교 졸업일 이후
▸ 제출 기간: 2026. 2. 19.(목) ~ 2. 25.(수) 18:00까지
▸ 제출 방법: 입학과로 방문(공휴일 제외, 평일 18:00까지) 제출 또는 등기우편(서류제출 마감일 도착분까지) 발송</td></tr>
<tr><td rowspan="4">⑥ 자립지원 대상자</td><td colspan="3">
<table>
<tr><th>구분</th><th>증빙서류</th><th>발급처</th></tr>
<tr><td>가정위탁보호 중인 사람</td><td>▸ 가정위탁보호확인서 1부</td><td>주민센터, 정부24</td></tr>
<tr><td>아동복지시설에서 보호 중인 사람</td><td>▸ 입소사실확인서 1부
▸ 아동복지시설 신고증(사본) 1부
- 발급기준일 관계없이 제출 가능</td><td>아동복지시설</td></tr>
<tr><td>「아동복지법」 제16조 및 제16조의3에 따라 보호조치가 종료되거나 해당 시설에서 퇴소한 지 5년이 지나지 아니한 사람</td><td>▸ 보호종료 확인서 1부</td><td>아동복지시설 또는 주민센터</td></tr>
<tr><td>위 항목 외에 18세에 달하기 전에 보호조치가 종료되거나 해당 시설에서 퇴소한 사람으로서 보건복지부장관이 자립지원이 필요하다고 인정하는 사람</td><td>▸ 보호종료아동 자립지원 수급자 확인서 1부</td><td>주소지 주민센터</td></tr>
</table>
</td></tr>
<tr><td>⑦ 북한이탈주민</td><td colspan="3">▸ 북한이탈주민 등록확인서 1부
(북한이탈주민의 자녀일 경우, 가족관계증명서(지원자 본인 명의 발급) 첨부)
▸ 북한이탈주민 교육지원대상자 증명서 1부(해당자)
▸ 학력인정증명서 1부(해당자)</td></tr>
</table>

7. 수능최저학력기준: 미적용

학생부종합전형 평가 공통사항

▸ **학생부종합전형 서류평가 및 면접평가 공통 적용사항**
- 대학 수학능력 부족자 선발 제외: 학생부종합전형 평가 결과에 기반하여 우리 대학 학생부종합전형위원회에서 지원자의 학업능력 등이 대학 수학에 현저하게 부족하다고 최종 판정할 경우 사정대상에서 제외할 수 있음

1. 서류평가

가. 유형별 전형방법

1) 유형 I (학교생활우수자형): 서류평가 일괄합산

○ 대상 전형: 학생부종합(미래인재서류전형), 학생부종합(학·석사통합전형), 학생부종합(기회균형전형)

○ 평가방법: 서류평가 100%(120점)

○ 평가요소 및 반영 비율: 학업역량(40%), 진로역량/자기주도역량(30%), 공동체역량(30%)

○ 평가 척도 및 배점

평가항목	반영 비율(%)	평가 등급 및 배점						
		A+	A0	B+	B0	C+	C0	D
학업역량	40	48	41	35	30	25	13	4
진로역량/자기주도역량	30	36	31	26	22	19	10	3
공동체역량	30	36	30	26	22	19	9	3
합계	100	120	102	87	74	63	32	10

2) 유형Ⅱ(전공-계열 적합 우수자형): 서류 + 면접 단계별 평가

○ 대상 전형: 학생부종합(미래인재면접전형), 학생부종합(지역인재면접전형), 학생부종합(영농창업인재전형)

○ 평가방법

- 1단계: 서류평가 100%(120점)
- 2단계: 서류평가 60%(120점) + 면접평가 40%(80점)

○ 평가요소 및 반영 비율: 학업역량(30%), 진로역량/자기주도역량(50%), 공동체역량(20%)

○ 평가 척도 및 배점

평가항목	반영 비율(%)	평가 등급 및 배점						
		A+	A0	B+	B0	C+	C0	D
학업역량	30	36	31	26	22	19	10	3
진로역량/자기주도역량	50	60	51	44	37	31	16	5
공동체역량	20	24	20	17	15	13	6	2
합계	100	120	102	87	74	63	32	10

나. 전형자료: 학교생활기록부 또는 학교생활기록부 대체서식

다. 평가방법: 입학사정관 2인이 제출된 전형자료를 기반으로 평가기준별 종합적·정성적 평가를 실시하고, 평가위원 간 일정 점수 이상 차이가 발생할 경우 조정평가 실시(블라인드 평가)

라. 평가요소 및 평가항목

평가요소	평가항목 및 세부 평가내용	
학업역량	[정의] 대학 교육을 충실히 이수하는데 필요한 수학 능력	
	평가항목	평가내용
	학업성취도	고교 교육과정에서 이수한 교과의 성취수준이나 학업의 발전 정도
	학업태도	학업을 수행하고 학습해 나가려는 의지와 노력
	탐구력	지적 호기심을 바탕으로 사물과 현상에 대해 탐구하고, 문제를 해결하려는 노력
진로역량 ※ 일반 모집단위 (자유전공학부 외)	[정의] 자신의 진로와 전공(계열)에 관한 탐색노력과 준비 정도	
	평가항목	평가내용
	전공(계열) 관련 교과 이수 노력	고교 교육과정에서 전공(계열)에 필요한 과목을 선택하여 이수한 정도
	전공(계열) 관련 교과 성취도	고교 교육과정에서 전공(계열)에 필요한 과목을 수강하고 취득한 학업성취 수준
	진로 탐색 활동과 경험	자신의 진로를 탐색하는 과정에서 이루어진 활동이나 경험 및 노력의 정도
자기주도역량 ※ 자유전공학부	[정의] 자기주도적 활동 경험 및 노력 정도	
	평가항목	평가내용
	자기주도적 교과 이수 노력	고교 교육과정에서 자기주도적으로 과목을 선택하여 이수한 정도
	자기주도적 교과 성취도	고교 교육과정에서 자기주도적으로 과목을 수강하고 취득한 학업성취 수준
	자기주도적 진로 탐색 활동과 경험	목표를 스스로 설정하고, 자기주도적 탐색 활동이나 경험을 위한 노력의 정도
공동체역량	[정의] 공동체의 일원으로서 갖춰야 할 바람직한 사고와 행동	
	평가항목	평가내용
	협업과 소통능력	공동체의 목표를 달성하기 위해 주도적으로 협력하며, 구성원들과 합리적인 의사소통을 할 수 있는 능력
	나눔과 배려	상대방을 존중하고 이해하며 원만한 관계를 형성하고, 타인을 위하여 기꺼이 나누어 주고자 하는 태도와 행동
	성실성과 규칙준수	책임감을 바탕으로 자신의 의무를 다하고, 공동체의 기본 윤리와 원칙을 준수하는 태도

※ 평가척도: 7등급(A+, A0, B+, B0, C+, C0, D)

※ '학교폭력 조치사항' 반영 계획에 따라 대상자는 공동체역량 등급 감점 처리(81쪽 참조)

마. 대입전형자료의 대필 및 허위사실 기재, 기재금지사항에 대한 사실 확인을 요청할 경우 지원자는 이에 성실히 응해야 함. 공정성 검증 위반자는 관련 절차에 따라 평가에 불이익 처리하거나 입학 후에라도 입학이 취소될 수 있음

2. 면접평가

가. 유형Ⅱ(전공-계열 적합 우수자형)-①: 학생부종합(미래인재면접전형), 학생부종합(영농창업인재전형)

1) 면접 방법

- 면접 방식: 면접관(입학사정관) 2인 대 지원자 1인 개별 면접(블라인드 면접)
- 면접 형식: 서류 확인 면접(학교생활기록부 또는 학교생활기록부 대체서식)
- 면접 시간: 지원자 1인당 10분 내외

2) 면접일자: 2025. 11. 28.(금)

3) 면접장소: 2025. 11. 24.(월) 본교 입학 홈페이지 공고

4) 평가요소 및 반영 비율: 학업역량(30%), 진로역량/자기주도역량(50%), 공동체역량(20%)

5) 평가 척도 및 배점

평가항목	반영 비율(%)	평가 등급 및 배점						
		A+	A0	B+	B0	C+	C0	D
학업역량	30	24	20	17	15	13	10	2
진로역량/자기주도역량	50	40	34	29	25	21	16	3
공동체역량	20	16	14	12	10	9	6	1
합계	100	80	68	58	50	43	32	6

6) 평가요소 및 평가항목

평가요소	평가항목 및 세부 평가내용	
학업역량	[정의] 대학 교육을 충실히 이수하는데 필요한 수학 능력	
	평가항목	평가내용
	학업 수행 노력	고등학교 교육과정에서 이수한 교과목의 성취수준과, 이를 달성하기 위한 학습 과정에서의 의지와 노력, 태도의 발전정도
	탐구력	지적 호기심을 바탕으로 사물과 현상에 대해 탐구하고, 문제를 해결하려는 노력
진로역량 ※ 일반 모집단위 (자유전공학부 외)	[정의] 자신의 진로와 전공(계열)에 관한 탐색노력과 준비 정도	
	평가항목	평가내용
	진로 관련 지식 확장 노력	진로와 관련된 교과를 스스로 선택하여 이수하고, 해당 분야의 학업 성취를 위해 노력한 정도
	진로 탐색 활동 경험	자신의 진로를 탐색하는 과정에서 이루어진 활동이나 경험 및 노력의 정도
자기주도역량 ※ 자유전공학부	[정의] 자기주도적 활동 경험 및 노력 정도	
	평가항목	평가내용
	자기주도적 지식 확장 노력	관심 분야에 대한 학습 목표를 스스로 설정하고, 관련 교과와 활동을 계획적으로 이수하며 지식을 확장하려는 노력의 정도
	진로 탐색 활동 노력	자신의 진로를 탐색하기 위해 스스로 계획하고 실천한 탐색 과정과 그에 대한 지속적인 관심와 의지의 정도
공동체역량	[정의] 공동체의 일원으로서 갖춰야 할 바람직한 사고와 행동	
	평가항목	평가내용
	성실성 및 협업 능력	공동체의 일원으로서 책임을 다하고, 목표 달성을 위해 타인과 협력하며 원활하게 소통하는 태도와 역량
	나눔과 배려	상대방을 존중하고 이해하며 원만한 관계를 형성하며, 타인을 위하여 기꺼이 나누어 주고자 하는 태도와 행동

나. 유형Ⅱ(전공-계열 적합 우수자형)-② : 학생부종합(지역인재면접전형)

1) 면접 방법

- 면접 방식: 면접관 2인 대 지원자 1인 개별 면접(블라인드 면접)
- 면접 형식: 대면 MMI 면접(학생부 기반 확인 면접 + 인·적성 면접)
- 면접 시간: 지원자 1인당 30분 내외
  - · 학생부 기반 면접실 10분간 질의 답변
  - · 제시문 기반 면접실 2분간 제시문 확인, 8분간 질의 답변
- 면접 방법

면접 대기실	▶	(1) 학생부 기반 면접실	▶	(2) 제시문 기반 면접실	▶	(3) 제시문 기반 면접실
· 가번호 확인 · 가번호 순으로 착석 · 본인 확인 · 면접장소로 이동		· 수험생1명: 면접위원2명 · 10분간 질의 답변 · (2) 면접실 이동		· 수험생1명: 면접위원2명 · 2분간 제시문 확인 · 8분간 질의 답변 · (3) 면접실 이동		· 수험생1명: 면접위원2명 · 2분간 제시문 확인 · 8분간 질의 답변 · 면접 종료 후 귀가

2) 면접일자: 2025. 11. 29.(토)

3) 면접장소: 2025. 11. 24.(월) 본교 입학 홈페이지 공고

4) 평가요소 및 반영 비율

면접실	평가항목	반영 비율(%)	최고점-최저점	평가내용
1면접실	학업역량	40	32-4	학업수행 노력, 탐구력 등
2면접실	진로역량	30	24-1	발전가능성, 문제해결능력 등
3면접실	공동체역량	30	24-1	공동체에 대한 이해, 타인을 위한 배려 등
계		100	80-6	

※ 면접평가의 출제범위는 2026학년도 대학수학능력시험 출제범위를 적용함

학생부교과(일반교과전형)

1. 모집인원: 9~12쪽 참조

2. 지원자격: 고등학교 졸업(예정)자 또는 관계 법령에 의하여 이와 동등한 학력이 있다고 인정된 자

3. 전형방법

전형방법	모집인원 대비 선발비율	전형요소 배점(실질반영비율)	
		학생부교과	합계
일괄합산	100%	1,000점(100%) [최고 1,000점-최저 280점]	1,000점(100%)

※ 수능최저학력기준: 적용(춘천캠퍼스), 미적용(삼척(도계포함)캠퍼스)

4. 선발원칙 및 동점자 처리기준: 사정 원칙(82~83쪽) 참조

5. 전형일정: 6쪽 참조

6. 제출서류

가. 공통 제출서류: 15~16쪽 참조

나. 지원자격 증빙서류: 해당없음

7. 수능최저학력기준

캠퍼스	계열	단과대학(모집단위)	수능최저학력기준 충족 등급	필수반영 영역
춘천	인문사회	경영대학 농업생명과학대학(식품자원경제학과) 사회과학대학 인문대학 문화예술·공과대학(영상문화학과)	13	해당없음
		사범대학(인문사회계열 모집단위)	10	해당없음
		자유전공학부(인문계열)	14	해당없음
	자연과학·공학·의학	간호대학	10	해당없음
		농업생명과학대학(자연과학계열) 동물생명과학대학 산림환경과학대학 자유전공학부(자연계열)	14	해당없음
		사범대학(가정교육과)	11	해당없음
		사범대학(과학교육학부)	11	과학탐구(1과목)
		의생명과학대학 자연과학대학	14	과학탐구(1과목)
		문화예술·공과대학(공학계열) IT대학	14	수학, 과학탐구(1과목)
		사범대학(수학교육과)	11	수학, 과학탐구(1과목)
		의과대학(의예과)	5	수학, 과학탐구(1과목)
		수의과대학(수의학과) 약학대학(약학과)	7	수학, 과학탐구(1과목)

※ 수능 국어, 수학, 영어, 탐구(1과목) 영역 중 3개 영역의 합이 지정 등급 이내를 충족해야 함

※ 탐구 영역: 사회탐구, 과학탐구, 직업탐구

학생부교과(지역교과전형)

1. 모집인원: 9~12쪽 참조

2. 지원자격: 고등학교 졸업(예정)자로서 입학일부터 졸업(예정)일까지 강원지역 고등학교에서 전 교육과정을 이수한 자

※ 최종합격한 자는 고등학교 졸업(예정)일까지 강원지역 고교에 재학해야 함(사실 확인 후, 미충족 시 합격이 취소될 수 있음)

3. 전형방법

전형방법	모집인원 대비 선발비율	전형요소 배점(실질반영비율)	
		학생부교과	합계
일괄합산	100%	1,000점(100%) [최고 1,000점-최저 280점]	1,000점(100%)

※ 수능최저학력기준: 적용(춘천캠퍼스), 미적용(삼척(도계포함)캠퍼스)

4. 선발원칙 및 동점자 처리기준: 사정 원칙(82~83쪽) 참조

5. 전형일정: 6쪽 참조

6. 제출서류

가. 공통 제출서류: 15~16쪽 참조

나. 지원자격 증빙서류: 해당없음

7. 수능최저학력기준

캠퍼스	계열	단과대학(모집단위)	수능최저학력기준 충족 등급	필수반영 영역
춘천	인문사회	경영대학 농업생명과학대학(식품자원경제학과) 사회과학대학 인문대학 문화예술·공과대학(영상문화학과)	14	해당없음
		사범대학(인문사회계열 모집단위)	11	해당없음
		자유전공학부(인문계열)	15	해당없음
	자연과학·공학·의학	간호대학	11	해당없음
		농업생명과학대학(자연과학계열) 동물생명과학대학 산림환경과학대학 자유전공학부(자연계열)	15	해당없음
		사범대학(가정교육과)	12	해당없음
		사범대학(과학교육학부)	12	과학탐구(1과목)
		의생명과학대학 자연과학대학	15	과학탐구(1과목)
		문화예술·공과대학(공학계열) IT대학	15	수학, 과학탐구(1과목)
		사범대학(수학교육과)	12	수학, 과학탐구(1과목)
		의과대학(의예과)	6	수학, 과학탐구(1과목)
		수의과대학(수의학과) 약학대학(약학과)	8	수학, 과학탐구(1과목)

※ 수능 국어, 수학, 영어, 탐구(1과목) 영역 중 3개 영역의 합이 지정 등급 이내를 충족해야 함

※ 탐구 영역: 사회탐구, 과학탐구, 직업탐구

학생부교과(저소득-지역교과전형)

1. 모집인원: 9~12쪽 참조

2. 지원자격

고등학교 졸업(예정)자로서 입학일부터 졸업(예정)일까지 **강원지역 고등학교에서 전 교육과정을 이수한 자**로서 아래의 지원자격 중 어느 하나에 해당하는 자

① 「국민기초생활보장법」제2조제1호(수급권자) 및 제2호(수급자), 제10호(차상위계층)에 의한 자
② 「한부모가족지원법」제5조 또는 제5조의2에 따른 대상자

※ 최종합격한 자는 고등학교 졸업(예정)일까지 강원지역 고교에 재학해야 함(사실 확인 후, 미충족 시 합격이 취소될 수 있음)

3. 전형방법

전형방법	모집인원 대비 선발비율	전형요소 배점(실질반영비율)	
		학생부교과	합계
일괄합산	100%	1,000점(100%) [최고 1,000점-최저 280점]	1,000점(100%)

※ 수능최저학력기준: 적용(춘천캠퍼스), 미적용(삼척(도계포함)캠퍼스)

4. 선발원칙 및 동점자 처리기준: 사정 원칙(82~83쪽) 참조

5. 전형일정: 6쪽 참조

6. 제출서류

가. 공통 제출서류: 15~16쪽 참조

나. 지원자격 증빙서류

구분		증빙서류	발급처	비고
기초생활수급권자		수급자증명서 1부	주민센터(정부24)	지원자 명의로 발급받아야 인정
차상위계층 (복지급여 수급자)	차상위 본인부담경감	차상위 본인부담경감 대상자 증명서 1부	국민건강보험공단	지원자 명의로 발급받지 않은 서류는 복지급여 대상 가구임을 증명하기 위해 부 또는 모의 「가족관계증명서」 및 「주민등록등본」을 함께 제출 (차상위계층 대상자가 지원자 본인이 아닐 경우, 주민등록등본상 차상위계층 대상자와 지원자가 함께 거주하고 있어야 지원자격 인정)
	자활급여	자활근로자 확인서 1부	주민센터(복지로)	
	장애수당	장애(아동)수당 대상자 확인서 1부		
	장애인연금부가급여	장애인연금대상자 확인서 1부		
	차상위 계층확인서 발급대상 (구 우선돌봄차상위)	차상위계층확인서 1부		
한부모가족		한부모가족 증명서 1부	주민센터(정부24)	지원자 명의로 발급받아야 인정

7. 수능최저학력기준

캠퍼스	단과대학	모집단위	수능최저학력기준 충족 등급	필수반영 영역
춘천	간호대학	간호학과	12	해당없음
	약학대학	약학과	10	수학, 과학탐구(1과목)
	의과대학	의예과	8	
도계	보건과학대학	간호학과	-	

※ 수능 국어, 수학, 영어, 탐구(1과목) 영역 중 3개 영역의 합이 지정 등급 이내를 충족해야 함
※ 탐구 영역: 사회탐구, 과학탐구, 직업탐구

학생부교과(사회배려자전형)

1. 모집인원: 9~12쪽 참조

2. 지원자격: 고등학교 졸업(예정)자 또는 관계 법령에 의하여 이와 동등한 학력이 있다고 인정된 자로서 아래의 지원자격 중 어느 하나에 해당하는 자

캠퍼스 공통

① 다자녀 가족의 자녀(3자녀 이상 가족)

② 소아암, 백혈병 병력이 있는 자(한국백혈병소아암협회의 추천자)

③ 「다문화가족지원법」 제2조에 해당하는 자의 자녀

- 결혼 이전에 외국국적이었던 친모(친부)와 대한민국 국적인 친부(친모) 사이에 출생한 다문화 가정의 자녀 (단, 결혼 이전에 외국국적을 가진 친부(친모)가 한국국적을 포기한 사실이 있는 경우 지원자격을 인정하지 않음)

④ 광부(현재 재직 중인 5년 이상 경력자)의 자녀(2025. 8. 18.(월) 기준 5년 이상 근무)

⑤ 직업군인 또는 소방공무원의 자녀: 직업군인 또는 소방공무원으로 15년 이상 재직 중인 자의 자녀 (2025. 8. 18.(월) 기준 임관일로부터 15년 이상 근무)

- 직업군인과 소방공무원 경력 합산 인정

⑥ 장애인 부 또는 모의 자녀: 「장애인복지법」제32조에 의하여 장애인 등록을 필한 장애의 정도가 심한 장애인의 자녀

⑦ (외)할아버지, (외)할머니, 손자, 손녀로 구성된 가족으로서 부모 모두가 사망하거나 생사가 분명하지 않은 손자녀

- 단, 부모 모두의 주민등록이 말소되지 않은 경우는 지원할 수 없음
- 주민등록등본상 (외)조부모와 지원자(손자녀)가 함께 거주하고 있어야 함

⑧ 거주지 관할 시·군·구·읍·면·동장이 소년소녀가정으로 인정하는 자

⑨ 「의사상자* 등 예우 및 지원에 관한 법률」 제2조 제2항~제3항에 해당하는 자 및 그 자녀

* 직무 외의 행위로 타인의 급박한 위해를 구제하려다가 사망하거나 부상하여 보건복지부 장관이 의사자 또는 의상자로 인정한 사람

삼척(도계포함)캠퍼스만 해당	⑩ 「폐광지역 개발 지원에 관한 특별법」에 따른 폐광지역진흥지구 고교 출신자

3. 전형방법

가. 전형요소별 반영방법

전형방법	모집인원 대비 선발비율	전형요소 배점(실질반영비율)		
		학생부교과		합계
		정량평가	정성평가	
일괄합산	100%	1,000점(90%) [최고 1,000점-최저 280점]	100점(10%) [최고 100점-최저 20점]	1,100점(100%)

※ 수능최저학력기준: 미적용

나. 학생부교과 정성평가 평가방법

평가 영역	평가 내용	
교과이수 충실도 (30점)	과목 성취도(15점) / 기본 5점	- 과목 수준, 과목 성취도 등
	성취도별 분포비율(15점) / 기본 5점	- 원점수, 과목평균, 성취도별 분포비율 등
진로관련 학업수행 충실도 (70점)	교과목 이수현황(35점) / 기본 5점	- 진로 및 적성에 따른 선택과목 이수 내용 - 교과 위계에 따른 선택과목 이수 내용 등
	학업수행 충실도(35점) / 기본 5점	- 수업활동에서 나타난 학업수행의 충실도 등 (세부 능력 및 특기사항)

4. 선발원칙 및 동점자 처리기준: 사정 원칙(82~83쪽) 참조

5. 전형일정: 6쪽 참조

6. 제출서류

가. 공통 제출서류: 15~16쪽 참조

나. 지원자격 증빙서류

<table>
<tr><th>구 분</th><th colspan="3">증빙서류</th></tr>
<tr><td>① 다자녀가족 자녀</td><td colspan="3">‣ 가족관계증명서 1부(부 또는 모의 명의로 발급)
※ 다자녀가족 기준: 가족관계증명서상 등재되어 있는 자녀 수로 산정</td></tr>
<tr><td>② 소아암·백혈병 병력자</td><td colspan="3">‣ 한국백혈병소아암협회 추천서 1부</td></tr>
<tr><td>③ 다문화가정 자녀</td><td colspan="3">‣ 가족관계증명서(지원자 명의) 1부
‣ 부 또는 모의 혼인관계증명서(상세) 1부
- 부 또는 모의 국적이 확인되지 않을 경우 아래의 서류 중 1부 제출
• 부 또는 모의 국적취득사실증명서 또는 기본(제적)증명서
• 외국인등록사실증명서 또는 외국인등록증 사본</td></tr>
<tr><td>④ 광부 자녀(5년 이상)</td><td colspan="3">‣ 연금산정용 가입내역 확인서 1부(국민연금공단 발급)
‣ 사업장의 재직증명서 1부(특수직종근로자 근무 사실 확인용)
‣ 가족관계증명서 1부(지원자 명의로 발급)</td></tr>
<tr><td rowspan="3">⑤ 직업군인 또는 소방공무원 자녀(15년 이상)</td><td rowspan="2">공통</td><td>직업군인으로 재직 중인 경우</td><td>‣ 복무확인서 1부(임관일 기재 필)
- 복무기간은 임관일로부터 산정함
※ 군경력증명서, 병적증명서로 대체 가능함
‣ 가족관계증명서 1부(지원자 명의로 발급)</td></tr>
<tr><td>소방공무원으로 재직 중인 경우</td><td>‣ 재직증명서 1부(근무연수 기재 필)
‣ 가족관계증명서 1부(지원자 명의로 발급)</td></tr>
<tr><td>추가</td><td>직업군인 또는 소방공무원 경력이 있는 경우</td><td>‣ 군경력증명서 또는 경력증명서 1부 (근무연수 기재 필)</td></tr>
<tr><td>⑥ 장애인 부 또는 모의 자녀</td><td colspan="3">‣ 부 또는 모의 장애인증명서 1부
‣ 가족관계증명서 1부(지원자 명의로 발급)</td></tr>
<tr><td rowspan="3">⑦ 조손가정 손자녀</td><td>공통</td><td colspan="2">‣ 부·모의 가족관계증명서 각 1부(총 2부)
‣ 주민등록등본 1부(지원자 기준으로 발급)
※ 주민등록등본상 (외)조부모와 지원자(손자녀)가 함께 거주하고 있어야 함</td></tr>
<tr><td rowspan="2">추가</td><td>생사가 분명하지 않은 부모가 있는 경우</td><td>‣ 주민등록말소자의 주민등록등본 및 주민등록초본 1부(부·모 각 1부, 총 2부)</td></tr>
<tr><td>부모가 사망한 경우</td><td>‣ 부·모의 기본증명서 각 1부(총 2부)
- 2007년 이전 사망한 경우, 제적등본 제출</td></tr>
<tr><td>⑧ 소년소녀가정 대상자</td><td colspan="3">‣ 소년소녀가정 확인서 1부(관할 읍·면·동 행정복지센터 또는 시·군·구청 사회복지과 발급)
- 본교 서식 활용 가능(90쪽 참조)</td></tr>
<tr><td rowspan="2">⑨ 의사상자 및 그 자녀</td><td>공통</td><td colspan="2">‣ 의사상자 증명서 1부(관할 읍·면·동 행정복지센터 또는 보건복지부, 국가보훈처에서 발급)</td></tr>
<tr><td>추가</td><td>부모가 의사상자인 경우</td><td>‣ 가족관계증명서 1부</td></tr>
<tr><td>⑩ 폐광지역진흥지구 고교 출신자</td><td colspan="3">‣ 해당없음(학교생활기록부로 대신함)</td></tr>
</table>

7. 수능최저학력기준: 미적용

학생부교과(실기우수자전형)

1. 모집인원: 9~12쪽 참조

2. 지원자격: 고등학교 졸업(예정)자 또는 관계 법령에 의하여 이와 동등한 학력이 있다고 인정된 자

3. 전형방법

가. 전형요소별 반영방법

전형방법	모집인원 대비 선발비율	전형요소 배점(실질반영비율)		
		학생부교과	실기고사	합계
일괄합산	100%	1,000점(60%) [최고 1,000점-최저 280점]	600점(40%) [최고 600점-최저 120점]	1,600점(100%)

※ 수능최저학력기준: 춘천캠퍼스 체육교육과만 적용

나. 실기고사

1) 실기종목 및 배점

구분		측정 항목	단위	배점	지원자 준비물
기초체력	민첩성	지그재그 런(Zigzag run)	초	200점	운동화 / 운동복
	순발력	제자리멀리뛰기(Standing long jump)	cm	200점	
	근지구력	윗몸 일으키기(Sit-up)(1분)	1회	200점	
총점				**600점**	

2) 종목별 평가방법

구분	시행 요령	평가방법
[민첩성] 지그재그 런	▶ 5개의 post(높이 69cm)를 지그재그로 달려 얼마나 빨리 통과하느냐를 측정하는 것으로 마루 위에 직사각형의 규격에 4개 꼭지 지점과 중앙에 post를 설치함 ① 지원자는 수험표를 기록위원에게 제출 ② 지원자는 출발선에서 '신호음' 신호를 기다림 ③ '신호음'과 함께 시작하여 [Z]자 형태로 2회 왕복 ④ 측정 기록은 소수 둘째자리까지 기록함 ⑤ 측정 후 지원자는 기록과 점수를 확인 후 수험표를 받음	▶ 1회 측정을 원칙으로 함 ▶ 측정 시 넘어지거나 미끄러지더라도 곧바로 시행하여야 함 ▶ post(콘)를 넘어뜨리거나 잡을 경우 실격 ▶ **정해진 동선으로 질주하지 않으면 실격** ▶ **실격 시 0점으로 처리함** 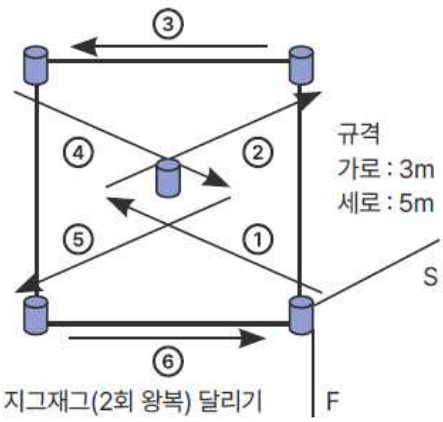

구분	시행 요령	평가방법
[순발력] 제자리멀리뛰기	▶ 제자리에서 가장 멀리 뛰는 기록을 측정 ① 지원자는 수험표를 기록위원에게 제출 ② 지원자는 라인에서 준비되는 즉시 시행(2회) ③ 측정 후 지원자는 기록과 점수를 확인 후 수험표를 받음	▶ 2회 측정을 원칙으로 하며, 좋은 기록을 cm 단위로 기록함 ▶ 도약 시 라인을 밟거나, 도약자세에서 반동을 주기 위해 발이 바닥에서 떨어지면 파울 ▶ 착지 동작에서 신체 어느 부분이라도 측정판 옆으로 벗어나거나, 착지 후 뒤로 넘어지면 파울 ▶ 2회 측정 모두 파울일 경우 실격으로 0점 처리함
[근지구력] 윗몸 일으키기	▶ 1분간 윗몸일으키기를 한 횟수를 측정 ① 지원자는 수험표를 기록위원에게 제출 ② 양손을 머리에 깍지를 끼고 누운 다음 대기 ③ 지원자는 '시작'과 동시에 시작하여 '그만' 신호가 있기 전까지 시행함(1분) ④ 측정 후 지원자는 기록과 점수를 확인 후 수험표를 받음	▶ 측정 시 머리가 바닥에 닿아야 하고, 팔꿈치가 무릎 위 센서를 지나가야 1회로 인정됨 ▶ 모든 측정은 센서에 의한 횟수만 인정됨 ▶ 다음의 경우는 해당 사항마다 1회씩 차감 - 깍지 낀 손가락이 빠진 경우 - 깍지 낀 손이 머리에서 떨어지는 경우 - 양 팔꿈치가 양 무릎에 닿지 않는 경우

3) 종목별 채점표

모집단위명	종목 / 배점	[민첩성] 지그재그 런(초)		[순발력] 제자리멀리뛰기(cm)		[근지구력] 윗몸 일으키기(회)	
		남자	여자	남자	여자	남자	여자
스포츠과학과	200	12"49 이하	13"59 이하	281 이상	232 이상	66 이상	63 이상
	195	12"50~12"79	13"60~13"89	277~280	228~231	63~65	60~62
	190	12"80~13"09	13"90~14"19	273~276	224~227	60~62	57~59
	185	13"10~13"39	14"20~14"49	269~272	220~223	57~59	54~56
	180	13"40~13"69	14"50~14"79	265~268	216~219	54~56	51~53
	175	13"70~13"99	14"80~15"09	261~264	212~215	51~53	48~50
	170	14"00~14"29	15"10~15"39	257~260	208~211	48~50	45~47
	165	14"30~14"59	15"40~15"69	253~256	204~207	45~47	42~44
	160	14"60~14"89	15"70~15"99	249~252	200~203	42~44	39~41
	155	14"90~15"19	16"00~16"29	245~248	196~199	39~41	36~38
	150	15"20~15"49	16"30~16"59	241~244	192~195	36~38	33~35
	130	15"50~15"79	16"60~16"89	237~240	188~191	33~35	30~32
	110	15"80~16"09	16"90~17"19	233~236	184~187	30~32	27~29
	80	16"10~16"39	17"20~17"49	229~232	180~183	27~29	24~26
	40	16"40 이상	17"50 이상	228 이하	179 이하	26 이하	23 이하
체육교육과	200	12"49 이하	13"59 이하	284 이상	236 이상	70 이상	66 이상
	190	12"50~12"79	13"60~13"89	281~283	232~235	67~69	63~65
	180	12"80~13"09	13"90~14"19	277~280	228~231	64~66	60~62
	170	13"10~13"39	14"20~14"49	273~276	224~227	61~63	57~59
	160	13"40~13"69	14"50~14"79	269~272	220~223	58~60	54~56
	150	13"70~13"99	14"80~15"09	265~268	216~219	55~57	51~53
	140	14"00~14"29	15"10~15"39	261~264	212~215	52~54	48~50
	130	14"30~14"59	15"40~15"69	257~260	208~211	49~51	45~47
	118	14"60~14"89	15"70~15"99	253~256	204~207	46~48	42~44
	106	14"90~15"19	16"00~16"29	249~252	200~203	43~45	39~41
	94	15"20~15"49	16"30~16"59	245~248	196~199	40~42	36~38
	82	15"50~15"79	16"60~16"89	241~244	192~195	37~39	33~35
	70	15"80~16"09	16"90~17"19	237~240	188~191	34~36	30~32
	55	16"10~16"39	17"20~17"49	233~236	184~187	31~33	27~29
	40	16"40 이상	17"50 이상	232 이하	183 이하	30 이하	26 이하

4) 유의사항

가) 지원자는 감독관의 지시사항에 반드시 따라야 함

나) 지원자는 종목별 시행요령을 숙지하고 실기고사를 실시하여야 함

다) 지원자는 지정된 입실시간 내 입실을 완료해야 하며, 입실 마감시간 이후 도착자는 결시 처리됨

라) 실기고사에 결시, 중도포기, 부정행위를 한 경우 사정 대상에서 제외
※ 다만, 실기고사 중 일부 종목만을 결시한 자는 그 종목만을 '0'점 처리

마) 실기고사 당일 휴대 전화 등 모든 전자 기기를 절대 소지할 수 없음

바) 실기고사장에서 안내위원의 지시에 불응한 경우 부정행위로 사정 제외될 수 있음

사) 실기고사 당일 **수험표, 사진이 부착된 신분증(주민등록증, 청소년증, 여권, 운전면허증, 외국인등록증, 학생증 중 택 1)을 반드시 지참**하여야 하며, 수험표를 분실하였을 경우 인터넷 원서 접수 사이트에서 수험표를 재출력하여 사용하고 고사 당일 분실하였을 경우에는 지원한 단과대학 행정실 또는 입학과에서 신분증을 제시하고 수험표를 재발급 받을 수 있음

4. 선발원칙 및 동점자 처리기준: 사정 원칙(82~83쪽) 참조

5. 전형일정

가. 세부일정: 6쪽 참조

나. 실기고사일정: ① 스포츠과학과 2025. 11. 1.(토), ② 체육교육과 2025. 11. 2.(일)

※ 실기고사장 및 입실시간 확인방법: 2025. 10. 27.(월) 본교 입학홈페이지 공고

6. 제출서류

가. 공통 제출서류: 15~16쪽 참조

나. 지원자격 증빙서류: 해당없음

7. 수능최저학력기준: 적용(춘천캠퍼스 체육교육과만 적용)

캠퍼스	단과대학	모집단위	수능최저학력기준 충족 등급	필수반영 영역
춘천	사범대학	체육교육과	13	해당없음

※ 수능 국어, 수학, 영어, 탐구(1과목) 영역 중 3개 영역의 합이 지정 등급 이내를 충족해야 함
※ 탐구 영역: 사회탐구, 과학탐구, 직업탐구
※ 한국사 응시 필수

학생부교과(농어촌학생전형)-정원 외

1. 모집인원: 9~12쪽 참조

※ 삼척(도계포함)캠퍼스 일부 모집단위는 모집인원을 통합하여 그룹으로 선발(모집단위별 입학정원의 10% 이내)

2. 지원자격: 국내 고등학교 졸업(예정)자로서 「지방자치법」 제3조에 의한 읍·면(광역시·도, 도·농 통합시 관할구역 안에 두는 읍·면) 또는 「도서·벽지교육진흥법」 제2조에 의한 도서·벽지 소재 학교의 전 교육과정을 이수한 자로서 <유형Ⅰ> 또는 <유형Ⅱ>에 해당하는 자

구 분	자격 요건
<유형Ⅰ>	▸ 학생이 **중학교 입학일부터 고등학교 졸업(예정)일까지 6년 교육과정을 이수하고,** 본인과 부모가 모두 농어촌 또는 도서·벽지 지역에 거주한 자
<유형Ⅱ>	▸ 학생이 **초등학교 입학일부터 중학교, 고등학교 졸업(예정)일까지 12년 교육과정을 이수하고,** 본인이 농어촌 또는 도서·벽지 지역에 거주한 자

※ 유형 구분은 지원자격 심사를 위한 구분이며 평가에 영향을 미치지 않음

※ 읍·면 소재 특수목적고 중 과학고, 외국어고, 예술고, 국제고, 마이스터고, 체육고는 제외

※ 부모의 사망, 이혼 및 기타 사유에 해당하는 경우 우리 대학에서 별도로 정하는 기준에 따라 거주 요건 등을 심사

※ 재학기간과 거주기간은 연속된 연수만을 인정함(학업 중단 후 재입학 할 경우에도 거주기간은 중간 단절 없이 연속되어야 함)

지원자격 유의사항

- 초·중·고등학교 재학 또는 졸업 이후 읍·면이 동으로 행정구역이 개편된 경우 지원자격 부여
- 2개 이상의 초·중·고등학교에 재학한 경우, 해당 학교 모두가 읍·면 소재(도서·벽지 포함) 초·중·고등학교이어야 함
- 초·중·고등학교 재학 중에 부모가 사망 또는 이혼한 경우 부모의 사망 또는 이혼 이전까지의 거주지가 읍·면(도서·벽지 포함)지역이어야 하며, 이후는 다음의 기준에 따름

사유	부모에 해당하는 자
○ 부모의 사망, 실종	○ 법률상 사망일(실종일) 이후부터 생존하는 부 또는 모
○ 부모의 이혼	○ 이혼 시점부터 졸업(예정)일까지 함께 거주한 부 또는 모
○ 입양자	○ 입양일 이후부터 친권이 있는 양부모 ○ 친권과 양육권이 경합하는 경우에는 양육권(자녀교육권)을 가진 자

- 친권(양육권) 확인이 불가한 경우, 친권(양육권)의 증명은 학생 스스로 해야 함
- 재학기간 내 주민등록말소(직권, 신고)나 거주불명등록 기록이 있는 경우에는 원칙적으로 읍·면이나 도서·벽지 지역에 거주하지 않은 것으로 간주함

3. 전형방법

가. 전형요소별 반영방법

전형방법	모집인원 대비 선발비율	전형요소 배점(실질반영비율)		
		학생부 교과		합계
		정량평가	정성평가	
일괄합산	100%	1,000점(90%) [최고 1,000점-최저 280점]	100점(10%) [최고 100점-최저 20점]	1,100점(100%)

※ 수능최저학력기준: 미적용

나. 학생부 교과 정성평가 평가방법

평가 영역	평가 내용	
교과이수 충실도 (30점)	과목 성취도(15점) / 기본 5점	- 과목 수준, 과목 성취도 등
	성취도별 분포비율(15점) / 기본 5점	- 원점수, 과목평균, 성취도별 분포비율 등
진로관련 학업수행 충실도 (70점)	교과목 이수현황(35점) / 기본 5점	- 진로 및 적성에 따른 선택과목 이수 내용 - 교과 위계에 따른 선택과목 이수 내용 등
	학업수행 충실도(35점) / 기본 5점	- 수업활동에서 나타난 학업수행의 충실도 등 (세부 능력 및 특기사항)

4. 선발원칙 및 동점자 처리기준: 사정 원칙(82~83쪽) 참조

5. 전형일정: 6쪽 참조

6. 제출서류

가. 공통 제출서류: 15~16쪽 참조

나. 지원자격 증빙서류

- 지원자격 증빙서류(※[1]), 농어촌학생 지원자격 확인서(91쪽 참조) 1부, 최종합격자 추가 제출서류(※[2])

※[1] 지원자격 증빙서류

지원유형	증빙서류	
<유형Ⅰ>	공통 제출 서류	• 중학교 학교생활기록부 1부(교육기관, 공공기관, 무인민원발급기, 인터넷발급) • 가족관계증명서 1부(지원자 본인 명의 발급) • 지원자, 부, 모의 주민등록초본 각 1부(주소 변동사항(변동일, 사유) 기재)
	해당자 추가 제출 서류	• 부모가 사망(실종)한 경우: 사망(실종)한 부모의 제적등본 또는 기본증명서(상세) - 2007년 이전 사망한 경우 제적등본, 2008년 이후 사망한 경우 기본증명서(상세) 제출 • 부모가 이혼한 경우: 혼인관계증명서(상세) 1부 - 지원자와 함께 거주(주소지 동일)하고 있는 부 또는 모 기준 ※ 지원자, 부, 모 모두 거주지가 다를 경우 지원자의 기본증명서(상세) 제출 • 입양(또는 친양자 입양): 입양관계증명서(또는 친양자입양관계증명서) 1부 • 부 또는 모가 대한민국 국적 미취득 외국인일 경우: 외국인등록사실증명서 1부
<유형Ⅱ>	• 초등학교, 중학교 학교생활기록부 각 1부(교육기관, 공공기관, 무인민원발급기, 인터넷발급) • 지원자의 주민등록초본 1부[주소 변동사항(변동일, 사유) 기재]	

※[2] 최종합격자 추가 제출서류(졸업예정자만 해당)

지원 유형	추가 제출서류
<유형Ⅰ>	지원자, 부, 모의 주민등록초본 각 1부(주소 변동사항(변동일, 사유) 기재), 졸업증명서
<유형Ⅱ>	지원자의 주민등록초본 1부(주소 변동사항(변동일, 사유) 기재), 졸업증명서

최종합격자 추가서류 제출 시 유의사항

- 농어촌학생 자격으로 최종 등록한 자는 고등학교 졸업일까지 농어촌 지역에 거주하여야 함
  ※ 졸업일 이전 농어촌 이외의 지역으로 주소 변동 시 합격이 취소됨
- 증명서 발급 기준일: 고등학교 졸업일 이후
- 제출 기간: 2026. 2. 19.(목) ~ 2. 25.(수) 18:00까지
- 제출 방법: 입학과로 방문(공휴일 제외, 평일 18:00까지) 제출 또는 등기우편(서류제출 마감일 도착분까지) 발송

7. 수능최저학력기준: 미적용

학생부교과(저소득전형)-정원 외

1. 모집인원: 9~12쪽 참조

2. 지원자격

고등학교 졸업(예정)자 또는 관계 법령에 의하여 이와 동등한 학력이 있다고 인정된 자로서 아래의 지원자격 중 어느 하나에 해당하는 자
① 「국민기초생활보장법」제2조제1호(수급권자) 및 제2호(수급자), 제10호(차상위계층)에 의한 자 ② 「한부모가족지원법」제5조 또는 제5조의2에 따른 대상자

3. 전형방법

전형방법	모집인원 대비 선발비율	전형요소 배점(실질반영비율)	
		학생부교과	합계
일괄합산	100%	1,000점(100%) [최고 1,000점-최저 280점]	1,000점(100%)

※ 수능최저학력기준: 적용

4. 선발원칙 및 동점자 처리기준: 사정 원칙(82~83쪽) 참조

5. 전형일정: 6쪽 참조

6. 제출서류

가. 공통 제출서류: 15~16쪽 참조

나. 지원자격 증빙서류

구분		증빙서류	발급처	비고
기초생활수급권자		수급자증명서 1부	주민센터(정부24)	지원자 명의로 발급받아야 인정
차상위계층 (복지급여 수급자)	차상위 본인부담경감	차상위 본인부담경감 대상자 증명서 1부	국민건강보험공단	지원자 명의로 발급받지 않은 서류는 복지급여 대상 가구임을 증명하기 위해 부 또는 모의 「가족관계증명서」 및 「주민등록등본」을 함께 제출 (차상위계층 대상자가 지원자 본인이 아닐 경우, 주민등록등본상 차상위계층 대상자와 지원자가 함께 거주하고 있어야 지원자격 인정)
	자활급여	자활근로자 확인서 1부	주민센터(복지로)	
	장애수당	장애(아동)수당 대상자 확인서 1부		
	장애인연금부가급여	장애인연금대상자 확인서 1부		
	차상위 계층확인서 발급대상 (구 우선돌봄차상위)	차상위계층확인서 1부		
한부모가족		한부모가족 증명서 1부	주민센터(정부24)	지원자 명의로 발급받아야 인정

7. 수능최저학력기준

캠퍼스	단과대학	모집단위	수능최저학력기준 충족 등급	필수반영 영역
춘천	약학대학	약학과	9	수학, 과학탐구(1과목)

※ 수능 국어, 수학, 영어, 탐구(1과목) 영역 중 3개 영역의 합이 지정 등급 이내를 충족해야 함
※ 탐구 영역: 과학탐구

학생부교과(특성화고교졸업자전형)-정원 외

1. 모집인원: 9~12쪽 참조

※ 삼척(도계포함)캠퍼스 일부 모집단위는 모집인원을 통합하여 그룹으로 선발(모집단위별 입학정원의 10% 이내)

2. 지원자격

「초·중등교육법 시행령」 제91조 제1항에 따른 특성화고등학교 또는 특성화고등학교와 같은 교육과정을 운영하는 학과가 있는 일반고(종합고)에서 본교 모집단위의 기준학과와 동일한 학과를 이수한 2026년 2월 이전 졸업(예정)자로서 아래의 자격을 충족한 자

- 우리 대학이 지정한 모집단위별 동일계열 기준학과를 이수한 자

※ 평생학습법에 의한 학력인정시설 등의 졸업(예정)자, 초·중등교육법에 따른 고등기술학교 졸업(예정)자, 산업수요 맞춤형 고등학교(마이스터고) 졸업(예정)자, 자연현장실습 등 체험위주의 교육을 전문으로 실시하는 고등학교 졸업(예정)자 등은 지원할 수 없음

※ 특성화고등학교의 기준학과가 대학이 제시하는 기준학과와 다르더라도 대학의 모집단위와 관련된 전문교과를 30단위 이상 이수한 경우 지원 가능(지원자격 충족 여부는 본교 자체심사를 통해 결정함)

※ 국내 고등학교 학교생활기록부가 없는 자는 지원 불가능

3. 전형방법

전형방법	모집인원 대비 선발비율	전형요소 배점(실질반영비율)	
		학생부교과	합계
일괄합산	100%	1,000점(100%) [최고 1,000점-최저 280점]	1,000점(100%)

※ 수능최저학력기준: 미적용

4. 선발원칙 및 동점자 처리기준: 사정 원칙(82~83쪽) 참조

5. 전형일정: 6쪽 참조

6. 제출서류

가. 공통 제출서류: 15~16쪽 참조

나. 지원자격 증빙서류: 해당없음

7. 수능최저학력기준: 미적용

※ 동일계열 기준학과 확인표

캠퍼스	단과대학	모집단위	교육과정의 기준학과명
춘천	경영대학	경영·회계학부	경영·사무과, 재무·회계과, 유통과, 금융과, 판매과, 경영정보과, 회계정보과, 무역정보과, 유통정보과, 전자상거래과, 관광경영과, 금융정보과
		관광경영학과	경영·사무과, 재무·회계과, 유통과, 금융과, 판매과, 관광·레저과, 경영정보과, 회계정보과, 무역정보과, 유통정보과, 전자상거래과, 관광경영과, 관광과
		국제무역학과	경영·사무과, 재무·회계과, 유통과, 금융과, 판매과, 경영정보과, 회계정보과, 무역정보과, 유통정보과, 전자상거래과, 관광경영과, 금융정보과
	농업생명과학대학	스마트팜융합바이오시스템공학과	기계과, 냉동공조과, 자동차과, 금속재료과, 화학공업과, 전기과, 전자과, 농업기계과, 전자기계과, 동력기계과, 전자통신과
		식품생명공학과	조리·식음료과, 식품가공과, 동물자원과, 농산물유통정보과, 생명공학기술과, 식품공업과, 수산식품과, 조리과
		생물자원과학부	식품가공과, 농업과, 원예과, 산림자원과, 동물자원과, 식물자원과, 생명공학기술과
		식품자원경제학과	경영·사무과, 재무·회계과, 유통과, 금융과, 판매과, 농업과, 경영정보과, 회계정보과, 무역정보과, 유통정보과, 전자상거래과, 금융정보과, 농산물유통정보과
		원예학과	식물자원과, 산림자원과, 조경과, 농업기계과, 식품가공과, 농산물유통정보과, 환경·관광농업과, 생명공학기술과, 유통정보과, 유통과, 농업과, 원예과
		지역건설공학과	토목과, 건축시공과, 조경과, 환경보건과, 산업안전과, 농업토목과, 건축과
		생명·환경융합학부	환경보건과, 조경과, 산림과, 식물자원과, 생명공학기술과, 환경공업과, 농업과, 원예과, 산림자원과, 동물자원과, 환경·관광농업과, 컴퓨터응용과

캠퍼스	단과대학	모집단위	교육과정의 기준학과명
춘천	동물생명과학대학	동물산업융합학과	기계과, 화학공업과, 전기과, 전자과, 식품가공과, 환경보건과, 농업과, 원예과, 동물자원과, 해양생산과, 수산양식과, 식물자원과, 환경·관광농업과, 생명공학기술과, 수산식품과, 해양환경과
		동물응용과학과	식품가공과, 농업과, 원예과, 동물자원과, 해양생산과, 수산양식과, 식물자원과, 농산물유통정보과, 환경·관광농업과, 생명공학기술과, 해양생산과, 수산식품과, 해양환경과
		동물자원과학과	식품가공과, 농업과, 동물자원과, 생명공학기술과, 환경·관광농업과, 식물자원과, 농업기계과, 농산물유통정보과, 원예과, 산림자원과, 농업토목과
	문화예술·공과대학	건축공학과	건축시공과, 건축과
		토목공학과	토목과, 건축시공과, 농업토목과, 건축과
		기계융합공학부	토목과, 건축시공과, 기계과, 냉동공조과, 자동차과, 조선과, 항공과, 금속재료과, 세라믹과, 산업설비과, 화학공업과, 전기과, 전자과, 정보컴퓨터과, 산업안전과, 농업기계과, 전자기계과, 통신과, 컴퓨터응용과, 환경공업과, 컴퓨터게임과, 동력기계과
		영상문화학과	디자인과, 문화콘텐츠과, 컴퓨터게임과, 만화·애니메이션과, 영상제작과, 콘텐츠개발과, 상업디자인과
	산림환경과학대학	산림바이오소재공학과	조경과, 화학공업과, 농업과, 산림자원과, 생명공학기술과, 환경공업과, 건축시공과
		펄프제지공학과	조경과, 화학공업과, 농업과, 산림자원과, 생명공학기술과, 환경공업과
		산림경영학과	경영·사무과, 재무·회계과, 유통과, 금융과, 판매과, 토목과, 조경과, 농업과, 원예과, 산림자원과, 농업기계과, 농업토목과, 식물자원과, 농산물유통정보과, 경영정보과, 회계정보과, 유통정보과, 금융정보과
		산림자원학과	산림자원과, 식물자원과, 생명과학과, 조경과, 원예과, 농업토목과, 작물산업과, 종자산업과, 식물자원과, 임산가공과, 농업과, 농업기계과, 조경토목과, 생명공학기술과
		산림환경보호학과	조경과, 농업과, 원예과, 산림자원과, 동물자원과, 농업기계과, 농업토목과, 환경보건과, 산업안전과, 식물자원과, 생명공학기술과
		생태조경디자인학과	건축과, 건축시공과, 관광과, 관광경영과, 조경과, 농업과, 농업기계과, 농업토목과, 동물자원과, 디자인과, 산림자원과, 식물자원과, 실내디자인과, 원예과, 토목과, 환경·관광농업과, 환경보건과
삼척(도계포함)	공학대학	도시건축학과(5년제)	건축시공과, 금속재료과, 기계과, 기관과, 냉동공조과, 농업과, 농업기계과, 농업토목과, 동물자원과, 디자인과, 방송·통신과, 산업설비과, 원예과, 자동차과, 전기과, 전자과, 정보컴퓨터과, 조경과, 토목과, 항공과, 화학공업과, 경영·사무과, 산업안전과, 인쇄출판과, 정보처리과, 전자통신과, 실내디자인과
		미래토목건설공학과	
		기계공학과	
		그린에너지공학과	
		전기공학과	
		첨단AI공학과	
		소방방재학부	
		공학대학 자유전공학과	
	인문사회대학	공공행정학과	경영·사무과, 공예과, 관광·레저과, 금융과, 농업과, 동물자원과, 디자인과, 문화콘텐츠과, 미용과, 방송·통신과, 사회복지과, 산림자원과, 섬유과, 수산양식과, 식품가공과, 원예과, 유통과, 의류과, 자동차과, 재무·회계과, 조경과, 조리·식음료과, 정보컴퓨터과, 해양레저과, 경영정보과, 정보처리과
		관광학과	
		경제금융학과	
		영어과	
		인문사회대학 자유전공학과	
	디자인스포츠대학	멀티디자인학과	디자인과, 문화콘텐츠과, 방송·통신과, 정보컴퓨터과, 해양레저과, 섬유과, 경영·사무과, 공예과, 관광·레저과, 미용과, 보건간호과, 산림자원과, 식품가공과, 원예과, 유통과, 의류과, 자동차과, 재무·회계과, 조경과, 경영정보과, 건축시공과, 정보처리과
		생활조형디자인학과	
		휴먼스포츠학과	
	보건과학대학	바이오기능성소재학과	보건간호과, 사회복지학과, 문화콘텐츠과, 경영·사무과, 공예과, 관광·레저과, 농업과, 동물자원과, 미용과, 방송·통신과, 산림자원과, 섬유과, 수산양식과, 식품가공과, 원예과, 유통과, 재무·회계과, 조경과, 조리·식음료과, 정보컴퓨터과, 해양레저과, 환경보건과, 경영정보과, 수산식품과, 조리과, 정보처리과
		식품영양학과	
		안경광학과	

학생부교과(특수교육대상자전형)-정원 외

1. 모집인원: 9~12쪽 참조

※ 사범대학은 모집단위별 모집인원 선발, 그 외 모집단위는 모집인원을 통합하여 선발

2. 지원자격

고등학교 졸업(예정)자 또는 관계 법령에 의하여 이와 동등한 학력이 있다고 인정된 자로서 아래의 지원자격 중 어느 하나에 해당하는 자

① 「장애인복지법」 제32조에 의하여 장애인 등록이 되어 있는 자
② 「국가유공자 등 예우 및 지원에 관한 법률」 제4조 등에 의한 상이등급자(국가보훈처 등록)로 등록이 되어 있는 자
③ 「장애인 등에 대한 특수교육법」 제15조 제1항의 규정에 의한 시각장애, 청각장애, 지적장애, 지체장애, 정서·행동장애, 자폐성장애, 의사소통장애, 학습장애, 건강장애, 발달지체 등 기타 대통령령이 정하는 장애가 있는 자

3. 전형방법

가. 전형요소별 반영방법

전형방법	모집인원 대비 선발비율	전형요소 배점(실질반영비율)		
		학생부교과	면접	합계
일괄합산	100%	1,000점(70%) [최고 1,000점-최저 280점]	600점(30%) [최고 600점-최저 290점]	1,600점(100%)

※ 수능최저학력기준: 춘천캠퍼스 사범대학만 적용

나. 면접평가

1) 면접 방식: 지원자 1인 대 면접위원 2인 개별 구술 면접(블라인드 면접)

2) 면접 시간: 지원자 1인당 10분 내외

3) 평가 기준

평가항목	평가요소	배점	비고
지원동기	열정	50	별도의 교과형 문제를 출제하지 않음
	목적 의식	50	
학업계획	적성	105	
	역량	105	
기본점수		290	
합계		600	

4) 기타 사항: 지원자 개별 지원 필요사항 사전확인 후 지원 예정 ※ 면접 세부 안내사항 등은 별도 안내

4. 선발원칙 및 동점자 처리기준: 사정 원칙(82~83쪽) 참조

5. 전형일정

가. 세부일정: 6쪽 참조

나. 면접일정: 2025. 11. 1.(토) ※ 면접고사장 및 면접시간 확인방법: 2025. 10. 27.(월) 입학 홈페이지 공고

6. 제출서류

가. 공통 제출서류: 15~16쪽 참조

나. 지원자격 증빙서류

대상	증빙서류	
「장애인복지법」 제32조에 의하여 장애인 등록이 되어 있는 자	장애인증명서(장애인등록증 사본) 1부	
「국가유공자 등 예우 및 지원에 관한 법률」 제4조 등에 의한 상이등급자(국가보훈처 등록)로 등록이 되어 있는 자	국가유공자확인원(상이등급이 기재된 본인 명의) 1부	
「장애인 등에 대한 특수교육법」 제15조 제1항의 규정에 의한 시각장애, 청각장애, 지적장애, 지체장애, 정서·행동장애, 자폐성장애, 의사소통장애, 학습장애, 건강장애, 발달지체 등 기타 대통령령이 정하는 장애가 있는 자	택1	특수교육대상자 (재)배치결과 통지서 1부 (2025. 8. 18.(월) 이후 고등학교장의 원본대조필 날인)
		특수교육대상자 선정 확인서 1부 ※ 선정 확인서는 지역별 명칭이 다를 수 있음

7. 수능최저학력기준

캠퍼스	단과대학	모집단위	수능최저학력기준 충족 등급	필수반영 영역
춘천	사범대학	교육학과, 역사교육과, 영어교육과, 윤리교육과, 일반사회교육과, 지리교육과, 한문교육과	15	해당없음
		가정교육과	16	해당없음
		과학교육학부	16	과학탐구(1과목)
		수학교육과	16	수학, 과학탐구(1과목)

※ 수능 국어, 수학, 영어, 탐구(1과목) 영역 중 3개 영역의 합이 지정 등급 이내를 충족해야 함

※ 탐구 영역: 사회탐구, 과학탐구, 직업탐구

학생부교과(평생학습자전형) 전형기간 자율화

▸ **학생부교과(평생학습자전형)은 전형기간 자율화 대상 전형으로서 수시 및 정시모집의 지원횟수 제한사항, 모집시기 간 복수지원 금지 원칙을 적용하지 않음**

1. 모집인원: 9~12쪽 참조

2. 지원자격: 고등학교 졸업(예정)자 또는 관계 법령에 의하여 이와 동등한 학력이 있다고 인정된 자로서 **2026. 3. 1. 기준 만 30세 이상(1996. 3. 1. 이전 출생)인 자**(만학도)

3. 전형방법

가. 전형요소별 반영방법

전형방법	모집인원 대비 선발비율	전형요소 배점(실질반영비율)		
		학생부교과	면접	합계
일괄합산	100%	1,000점(70%) [최고 1,000점-최저 280점]	600점(30%) [최고 600점-최저 290점]	1,600점(100%)

※ 수능최저학력기준: 미적용

나. 면접평가

1) 면접 형식: 지원자 1인 대 면접위원 3인 개별 구술 면접(블라인드 면접)

2) 면접 시간: 지원자 1인당 10분 내외

3) 평가 기준

평가항목	평가요소	배점	비고
지원동기	열정	50	별도의 교과형 문제를 출제하지 않음
	목적 의식	50	
학업계획	적성	105	
	역량	105	
기본점수		290	
합계		600	

4. 선발원칙 및 동점자 처리기준: 사정 원칙(82~83쪽) 참조

5. 전형일정

가. 세부일정: 6쪽 참조

나. 면접일정: 2025. 10. 25.(토) ※ 면접고사장 및 면접시간 확인방법: 2025. 10. 20.(월) 입학 홈페이지 공고

6. 제출서류

가. 공통 제출서류: 15~16쪽 참조

나. 지원자격 증빙서류: 주민등록초본 1부 ※ 주민등록번호 13자리 모두 표시

7. 수능최저학력기준: 미적용

학생부교과(재직자전형)-정원 외

전형기간 자율화

▸ **학생부교과(재직자전형)은 전형기간 자율화 대상 전형으로서 수시 및 정시모집의 지원횟수 제한사항, 모집시기 간 복수지원 금지 원칙을 적용하지 않음**

1. 모집인원: 9~12쪽 참조

2. 지원자격: 다음의 자격 조건을 충족[1]하고 산업체 근무경력이 3년 이상[2]의 재직자

자격요건
1) 특성화고교졸업 관련 자격 ※ 다음 중 어느 하나에 해당해야 함 ① 「초·중등교육법 시행령」 제76조의3 제1호에 따른 일반고등학교에 재학하는 동안 시·도 교육감이 「직업교육훈련 촉진법」에 따른 직업교육훈련기관 중 직업교육훈련위탁기관으로 선정한 기관에서 1년 이상의 직업교육훈련과정을 이수하고 해당 일반 고등학교를 졸업한 자 ② 「초·중등교육법 시행령」 제90조 제1항 제10호에 따른 산업수요 맞춤형 고등학교를 졸업한 자 ③ 특성화고등학교 등을 졸업한 자 ※ 「초·중등교육법 시행령」 제91조 제1항에 따른 특성화고등학교 중 자연현장실습 등 체험 위주의 교육을 전문으로 실시하는 고등학교를 제외한 학교(「초·중등교육법 시행령」 제76조의 3 제1호에 따른 일반 고등학교에 설치된 학과 중 특성화고등학교에서 제공하는 것과 같은 교육과정으로 운영되는 학과 포함) ④ 「평생교육법」 제31조 제2항에 따른 학력인정 평생교육시설 중 특성화고등학교에서 제공하는 것과 같은 교육과정을 운영하는 평생교육시설에서 해당 교육과정을 이수한 자
2) 산업체 근무 경력 ※ 다음 중 한 개 조건을 충족하고 근무 경력 기간의 합이 3년 이상일 것 ① 1)의 ①부터 ④까지의 규정에 따라 학교를 졸업하거나 평생교육시설의 교육과정을 이수하기 전의 기간으로서 해당 학교나 평생교육시설에 재학하지 않은 기간 중에 산업체에서 근무한 기간 ② 1)의 ①부터 ④까지의 규정에 따라 학교를 졸업하거나 평생교육시설의 교육과정을 이수하기 직전 학기의 재학 중에 산업체에서 근무한 기간 ③ 1)의 ①부터 ④까지의 규정에 따라 학교를 졸업하거나 평생교육시설의 교육과정을 이수한 후 산업체에서 근무한 기간

▸ **산업체 적용 범위**
- 국가·지방자치단체 및 공공기관
- 「근로기준법」 11조에 의거 상시근로자 5인(사업주 포함) 이상 사업체
- 4대 보험 중 1개 이상 가입 사업체(창업·자영업자 포함)

※ 4대 보험 가입대상 사업체가 아닌 산업체 종사자(농업, 수산업 등)는 국가·지방자치단체가 발급하는 공적 증명서(농지대장 등) 확인을 통해 인정 (예) 농지대장, 농업경영체 증명서, 후계농업경영인 확인서 등

※ 4대 보험 미가입 영세창업·자영업자는 사업자등록증과 납세증명서로 인정(세금체납 사실이 있는 경우 경력 미인정)

※ 군 의무복무 경력은 재직기간에 포함

▸ **재직기간 산정기준일**: 2026. 3. 1.기준으로 총 재직기간이 3년 이상

▸ **산업체 재직경력 합산**:「민법」 제160조에 따라 연·월·일까지 계산 (예시) 12월은 1년으로, 30일은 1월로 각각 계산

※ 재직기간은 제출한 서류상으로 증명되는 기간만을 산정함

※ 2개 이상의 산업체에서 재직한 경우 총 재직기간을 합산하여 산정하되, 중복되는 기간은 이중으로 합산하지 않음

※ 영세창업, 자영업자 중 휴업기간 등 비영업기간은 재직기간 산정기준에서 제외함

※ 서류 제출 기준 휴직(휴업)자는 지원할 수 없음

3. 전형방법

전형방법	모집인원 대비 선발비율	전형요소 배점(실질반영비율)	
		학생부교과	합계
일괄합산	100%	1,000점(100%) [최고 1,000점-최저 280점]	1,000점(100%)

※ 수능최저학력기준: 미적용

4. 선발원칙 및 동점자 처리기준: 사정 원칙(82~83쪽) 참조

5. 전형일정: 6쪽 참조

6. 제출서류

가. 공통 제출서류: 15~16쪽 참조

나. 지원자격 증빙서류

대상	제출서류
4대보험 중 1개 이상 가입 사업체 (창업, 자영업자 포함) 재직자	① 재직(경력)증명서 1부 ② 산업체 4대보험 가입 확인서(아래 항목 중 1개 이상) - 국민연금가입증명서(국민연금공단 발행) 1부 - 건강보험자격득실확인서(국민건강보험공단 발행) 1부 - 고용(산재)보험자격이력내역서(고용지원센터 발행) 1부 - 4대보험가입확인서(http://www.4insure.or.kr 발행) 1부
4대보험 미가입 사업체 재직자	① 재직(경력)증명서 1부 ② 4대보험 미가입 영세창업 및 자영업 증명서 각 1부 - 사업자등록증명원(세무서 발행) 1부 - 납세증명서(세무서 발행) 1부 - 휴업/폐업사실증명원(세무서 발행) 1부(해당자에 한함)
4대보험 가입 대상 사업체가 아닌 농업, 수산업 등의 종사자	① 농지대장, 영농사실확인원 등 국가 및 지방자치단체가 발행하는 공적증명서 1부(읍, 면, 동장 발행)

※ 2개 이상의 산업체 경력을 합산하여 3년 이상을 충족하는 경우, 이전 직장의 경력증명서와 증빙서류 (4대보험 가입 확인서 등)를 모두 제출해야 함

※ 폐업 등으로 이전 직장의 경력증명서 발급이 불가한 경우, 고용(산재)보험자격이력내역서로 대체 가능

※ 군 현역복무자는 복무확인서(군 복무기간 전체 기재), 전역자는 병적증명서 또는 주민등록초본(병역사항 포함) 제출

※ 최종합격자는 2026. 3. 1. 기준 재직증명서를 반드시 추가로 제출해야 함

7. 수능최저학력기준: 미적용

실기/실적(실기일반전형)

춘천캠퍼스

1. 모집인원: 9~12쪽 참조

캠퍼스	단과대학	모집단위	전공		모집인원(명)		
춘천캠퍼스	문화예술・공과대학	디자인학과			36		
		무용학과	발레전공		20	7	
			한국무용전공			6	
			현대무용전공			7	
		미술학과 교직	서양화전공		18	6	
			조소전공			6	
			한국화전공			6	
		음악학과	관현악전공(관악)	목관	29	10	5
				금관			3
				타악기			2
			관현악전공(현악)			6	
			성악전공			6	
			작곡전공			2	
			피아노전공			5	

2. 지원자격: 고등학교 졸업(예정)자 또는 관계 법령에 의하여 이와 동등한 학력이 있다고 인정된 자

3. 전형방법

가. 전형요소별 반영방법

전형방법	모집인원 대비 선발비율	전형요소 배점(실질반영비율)		
		학생부교과	실기고사	합계
일괄합산	100%	100점(30%) [최고 100점-최저 28점]	300점(70%) [최고 300점-최저 130점]	400점(100%)

※ 수능최저학력기준: 미적용

나. 실기고사

① 디자인학과(☎033-250-8710)

1) 실기 과목 및 배점

과목		시험지 규격	배 점	시험 시간	지원자 준비물
택1	기초 디자인	4절	300점	09:00 ~ 12:30	물감, 색연필, 파스텔, 물통 등 그림 도구 ※ 화기 사용불가
	발상과 표현	4절			

2) 실기 과목별 평가방법

과목	평가 방법	평가 기준
기초디자인	과목별 채점위원(외부위원 포함)이 평가기준에 따라 종합적으로 평가	구도, 균형, 색채, 표현기법
발상과 표현		창의성, 구도, 균형, 색채, 표현기법

3) 실기요령

가) 실기고사(기초 디자인, 발상과 표현) 시험 문제는 당일 배부

4) 유의사항

가) 실기용 시험지는 대학에서 준비함

나) 정해진 준비물 이외의 일체의 보조 자료(서적, 복제물, 참고 작품 등)는 시험 중 활용할 수 없음

다) 수험표와 사진이 부착된 신분증(주민등록증, 청소년증, 여권, 운전면허증, 외국인등록증, 학생증 중 택 1)은 반드시 지참하여야 함(단, 고사 당일 수험표를 분실하였을 경우에는 단과대학 행정실 또는 입학과에 신분증을 제시하고 수험표를 재발급)

라) 지원자는 지정된 입실시간 내 입실을 완료해야 하며, 입실 마감시간 이후 도착자는 결시 처리됨

마) 시험시간 종료 전 중도퇴실은 불가하며, 중도퇴실할 경우(중도포기자) 사정대상에서 제외함

② 무용학과(☎033-250-8740)

1) 실기 과목 및 배점

전공 분야	과목	배점	시험시간	분야별 준비물			공통 준비물
				성별	구분	준비물	
발레전공	발레 작품	300	10:00~	남	상의	상·하의가 연결된 흰색 레오타드	반주용 녹음 CD 또는 USB 1개(입시 작품 단일곡만 녹음할 것)
					하의		
					신발	흰색 슈즈	
				여	상의	검은색 레오타드	
					하의	발까지 연결된 핑크색 타이즈	
					신발	핑크색 토슈즈	
한국무용전공	한국무용 작품	300		남	상의	검은색 레오타드	
					하의	검은색 바지	
					신발	슈즈 또는 버선	
				여	상의	검은색 레오타드	
					하의	검정풀치마, 핑크색 타이즈	
					신발	슈즈 또는 버선	
현대무용전공	현대무용 작품	300		남	상의	검은색 레오타드	
					하의	발목이 없는 검은색 타이즈	
				여	상의	검은색 레오타드	
					하의	발목이 없는 검은색 타이즈	

※ 전공분야는 지원자가 원서접수 시 선택함

※ 레오타드는 형태 무관 모두 가능 (반팔/긴팔/홀터넥 등)

2) 실기 과목별 평가방법

과목	평가 방법	평가 기준
발레 작품	과목별 채점위원(외부위원 포함)이 평가기준에 따라 종합적으로 평가	테크닉, 리듬감, 음악성과 움직임, 감정의 조화
한국무용 작품		
현대무용 작품		

3) 실기요령: 전공별로 시행하며 개인별 2분 이내의 작품으로 주제 및 동작 구성은 지원자가 자유롭게 정함

4) 유의사항

가) 머리

- 한국무용·발레: 머리가 긴 경우에는 말아서 묶고, 짧은 경우에는 앞머리를 반드시 뒤로 올려 묶음(머리망)
- 현대무용: 자유

나) 분장은 일체 불허함

다) 수험표와 사진이 부착된 신분증(주민등록증, 청소년증, 여권, 운전면허증, 외국인등록증, 학생증 중 택 1)은 반드시 지참하여야 함(단, 고사 당일 수험표를 분실하였을 경우에는 단과대학 행정실 또는 입학과에 신분증을 제시하고 수험표를 재발급)

라) 지원자는 지정된 입실시간 내 입실을 완료해야 하며, 입실 마감시간 이후 도착자는 결시 처리됨

③ 미술학과(☎033-250-8720)

1) 실기 과목 및 배점

과목			시험지 규격	배 점	시험 시간	지원자 준비물
서양화전공	택1	정물수채화	켄트지 3절	300점	09:00~13:00	연필, 지우개, 붓, 물감, 팔레트, 물통, 압정, 종이테이프, 집게
		인물수채화	켄트지 2절			
		인물소묘	켄트지 2절			연필, 지우개, 종이테이프, 집게
한국화전공	택1	정물수묵화	화선지 반절			연필, 지우개, 벼루, 먹, 붓, 물감, 물통, 접시, 모포(깔지), 압정, 종이테이프. 집게
		인물수묵담채화	화선지 2/3절			
		인물소묘	켄트지 2절			연필, 지우개, 종이테이프, 집게
조소전공	택1	인물두상(주제)	실물크기			조소용 조각도, 노끈
		인물소묘	켄트지 2절			연필, 지우개, 종이테이프, 집게

※ 정물(정물수채화, 정물수묵화), 인물사진(인물수채화, 인물수묵담채화, 인물소묘), 주제(인물두상)는 실기 당일 고사 시작 시 공개

2) 실기 과목별 평가방법

과목	평가 방법	평가 기준
정물수채화	과목별 채점위원(외부위원 포함)이 평가기준에 따라 종합적으로 평가	화면구성력, 사물개체표현력, 형태, 색감
인물수채화		인물에 대한 형태이해 및 형태, 색감
정물수묵화		구도, 농담, 색채, 운필
인물수묵담채화		인물에 대한 형태이해 및 농담, 색채, 운필
인물소묘		인물에 대한 형태이해 및 소묘능력
인물두상(주제)		인물에 대한 형태이해 및 조형능력

3) 실기요령: 이젤, 화판, 테이블, 실기용 화지 및 소조용 흙은 대학에서 준비하므로 위 표의 준비물만 준비

4) 유의사항

가) 배정된 자리에서 함부로 자리를 바꿀 수 없음(위반 시 부정행위로 간주하여 처리)

나) 지원자는 정해진 시간 내에 작품을 완성하고 퇴장

다) 수험표와 사진이 부착된 신분증(주민등록증, 청소년증, 여권, 운전면허증, 외국인등록증, 학생증 중 택 1)은 반드시 지참하여야 함(단, 고사 당일 수험표를 분실하였을 경우에는 단과대학 행정실 또는 입학과에 신분증을 제시하고 수험표를 재발급)

라) 지원자는 지정된 입실시간 내 입실을 완료해야 하며, 입실 마감시간 이후 도착자는 결시 처리됨

마) 시험시간 종료 전 중도퇴실은 불가하며, 중도퇴실할 경우(중도포기자) 사정대상에서 제외함

④ **음악학과(☎033-250-8730)**

1) 실기 과목 및 배점

전공 분야	과목		고사내용	배 점	시험 시간	지원자 준비물
관현악전공	관악 (목·금관, 바로크)		- 자유곡 1곡(빠른 악장) 연주 ※ 반주용 하프시코드 구비되어 있음	300점	13:00 ~	반주자 동반, 관현악기 (타악기 지참 불가)
	관악 (타악기)	스네어 드럼 마림바 팀파니	- 자유곡(빠른 악장) 1곡 연주 ※ 스네어드럼, 마림바(또는 실로폰), 팀파니 모두를 각 1곡씩 모두 연주	300점		
	현악 (바이올린, 비올라, 첼로, 더블베이스, 클래식기타)		- 자유곡 1곡 연주	300점		
성악전공	성악		- 한국가곡 1곡	150점	13:00~	반주자 동반
			- 이태리 또는 독일 가곡 중 자유곡 1곡(원어로 부르기)	150점		
작곡전공	작곡		- 주어진 모티브로 자유로운 형식의 피아노곡 완성(16마디 이상, 피아노곡 아래 사용된 화성 분석할 것)	200점 (최저 80점)	10:00~12:00	연필, 지우개
	악기1지정 자유연주		- 자유곡 1곡 연주	100점 (최저 50점)	14:00 ~	피아노 외 개인악기
피아노전공	피아노 (하프시코드 연주 가능)		- 자유곡 1곡(Sonata인 경우 느린 악장 제외) 연주 - Etude 중 자유곡 1곡 연주 ※ 하프시코드 구비되어 있음 ※ 하프시코드연주, 피아노연주 中 택1, 하프시코드의 경우 아래의 실기곡 연주 • 바로크와 고전시대 자유곡 1곡 (Mozart, Haydn, Clementi 中 택1, 소나타의 경우 빠른 악장 한 악장, 평균율의 경우 전주곡과 푸가를 함께 연주) • D. Scarlatti 소나타 빠른곡 1곡	각 150점	13:00 ~	

2) 실기 과목별 평가방법

과목		평가 방법	평가 기준
관현악		과목별 채점위원(외부위원 포함)이 평가기준에 따라 종합적으로 평가	Tempo, Rhythm, Technics, 음악성
성악			Diction, Interpretation, Interval, 음악성
작곡	작곡		화성진행, 종지, 3화음, 7화음, 부속화음, 증화음, 나폴리6화음, 온음계/반음계적 전조 등의 활용
	악기1지정 자유연주		Tempo, Rhythm, Technics, 음악성
피아노			Tempo, Rhythm, Technics, 음악성

3) 실기요령: 곡은 지원자가 정하여 준비

4) 유의사항

가) 타악기의 경우 스네어드럼, 마림바(또는 실로폰), 팀파니 모두를 연주하여야 하며, 개인 악기는 지참 불가

나) 합격자 중 미등록자가 있을 경우, 별도 선발 순서에 따라 충원 합격자 선발(83쪽 참고)

다) 수험표와 사진이 부착된 신분증(주민등록증, 청소년증, 여권, 운전면허증, 외국인등록증, 학생증 중 택 1)은 반드시 지참하여야 함(단, 고사 당일 수험표를 분실하였을 경우에는 단과대학 행정실 또는 입학과에 신분증을 제시하고 수험표를 재발급)

라) 지원자는 지정된 입실시간 내 입실을 완료해야 하며, 입실 마감시간 이후 도착자는 결시 처리됨

4. 선발원칙 및 동점자 처리기준: 사정 원칙(82~83쪽) 참조

5. 전형일정

가. 세부일정: 6쪽 참조

나. 실기고사일정

1) 디자인학과: 2025. 11. 23.(일)

※ 실기고사장 및 입실시간 확인방법: 2025. 11. 17.(월) 본교 입학홈페이지 공고

2) 무용학과, 미술학과, 음악학과: 2025. 10. 25.(토)

※ 실기고사장 및 입실시간 확인방법: 2025. 10. 20.(월) 본교 입학홈페이지 공고

6. 제출서류

가. 공통 제출서류: 15~16쪽 참조

나. 지원자격 증빙서류: 해당없음

7. 수능최저학력기준: 미적용

실기/실적(실기일반전형)

삼척캠퍼스

1. 모집인원: 9~12쪽 참조

캠퍼스	단과대학	모집단위	모집인원(명)
삼척캠퍼스	디자인스포츠대학	멀티디자인학과	46
		생활조형디자인학과	32

2. 지원자격: 고등학교 졸업(예정)자 또는 관계 법령에 의하여 이와 동등한 학력이 있다고 인정된 자

3. 전형방법

가. 전형요소별 반영방법

전형방법	모집인원 대비 선발비율	전형요소 배점(실질반영비율)		
		학생부	실기/실적	합계
일괄합산	100%	100점(20%) [최고 100점-최저 28점]	[실기] 300점(80%) [최고 300점-최저 10점]	400점(100%)

※ 수능최저학력기준: 미적용

나. 실기고사

1) 실기과목 및 배점

과목		시험지 규격	배 점	시험 시간	세부내용	지원자 준비물
택1	기초 디자인	3절	300점	12:00~16:00 (4시간)	[3개 주제 중 시험 당일 1문제 추첨] • **앞치마, 주걱** • **안경, 귀걸이** • **야구공, 응원봉** - 제시물을 이용하여 공간감을 창조적으로 표현하시오(단, 제공된 사물만 본연의 색상으로 표현하시오.)	작성에 따른 필요한 재료
	발상과 표현	4절	300점	12:00~16:00 (4시간)	[3개 주제 중 시험 당일 1문제 추첨] • **홀라후프와 아령** • **담벼락 위의 고양이** • **소나무와 한옥** - 제시된 문제를 연필, 색연필, 파스텔, 수채화 물감 등을 단독 또는 혼합하여 창조적으로 표현하시오	

※ 실기과목은 지원자가 원서접수 시 선택, 실기과목별 주제는 시험 당일 추첨하여 선정함

2) 실기과목별 평가방법

과목	평가 방법	평가 기준
기초디자인	① 주어진 주제를 효과적이며 창의적으로 해석하여 개인의 개성이 얼마나 풍부하게 표현되었는지를 평가 ② 단순하고 사실적인 표현을 뛰어넘어 독창적이고 개성이 있는 표현이 충분이 이루어졌는지를 평가 ③ 주제를 잘 살릴 수 있는 도구와 형태에 대한 정확한 묘사가 충실히 표현되었는지를 평가	주제 해석력, 창의적 표현력, 충실한 묘사력 3가지 분야를 종합적으로 평가 ※ 사정대상 제외자: 결시자, 중도포기자
발상과 표현		

3) 실기요령

과목	시행 요령
기초디자인	① 답안지는 반드시 고무인이 좌측 상단 뒤쪽에 오게 한 후 가로 방향으로 사용할 것 ② 주제의 내용 외의 특정 표시(찢거나, 접는 등)는 채점 대상에서 제외
발상과 표현	① 답안지는 반드시 고무인이 좌측 상단 뒤쪽에 오게 한 후 가로 방향으로 사용할 것 ② 주제를 창의적으로 표현하며 공백(그리지 않은 부분)을 최소화할 것 ③ 주제의 내용 외의 특정 표시(찢거나, 접는 등)는 채점 대상에서 제외

4) 유의사항

가) 지원자는 지정된 입실시간 내 입실을 완료해야 하며, 입실 마감시간 이후 도착자는 결시 처리됨

나) 시험시간 종료 전 중도퇴실은 불가하며, 중도퇴실할 경우(중도포기자) 사정대상에서 제외함

다) 수험표와 신분증(주민등록증, 청소년증, 여권, 운전면허증, 외국인등록증, 학생증 중 택 1)은 반드시 지참하여야 함(단, 고사 당일 수험표를 분실하였을 경우 입학과에 신분증을 제시하고 수험표 재발급)

라) 실기고사에 필요한 용구(선택응시과목에 해당하는 용구 일체)를 반드시 갖추어 가지고 와야 하며(켄트지 용지는 제공) 서적, 복제물, 참고 작품 등은 지참할 수 없음(학교에서 제공하는 이미지 파일은 제외)

4. 선발원칙 및 동점자 처리기준: 사정 원칙(82~83쪽) 참조

5. 전형일정

가. 세부일정: 6쪽 참조

나. 실기고사: 2025. 10. 25.(토) ※ 실기고사장 및 입실시간 확인방법: 2025. 10. 20.(월) 본교 입학홈페이지 공고

6. 제출서류

가. 공통 제출서류: 15~16쪽 참조

나. 지원자격 증빙서류: 해당없음

7. 수능최저학력기준: 미적용

실기/실적(실적우수자전형)

1. 모집인원: 9~12쪽 참조

캠퍼스	단과대학	모집단위	모집인원(명)
삼척캠퍼스	디자인스포츠대학	휴먼스포츠학과	15

2. 지원자격: 국내 고등학교 졸업(예정)자로서 아래 항목 중 어느 하나에 해당하는 자

자격 요건
① 고교 재학기간 동안에 아래 지원자격에 해당하는 자(대한체육회에서 인정하는 종목[1]에 한함) · 전국체육대회 및 국제대회 입상자(올림픽/올림픽 공식 종목의 국제대회/아시안게임 포함) · 전국규모대회(올림픽 공식 종목이며 관련협회 주최함) 이상 입상자 · 기타 국제스포츠대회 입상자(올림픽 공식 종목이 아닌 종목) · 기초단체이상 고교스포츠 클럽대회/국내 4년제 대학 주최 스포츠대회/시·도 대회 및 각종 스포츠협회 대회 입상자 및 참가자
② 스포츠 및 방송(영상) 관련 활동(학교동아리 포함) 포트폴리오[2] 제출자
③ 레저스포츠 관련 자격증 소지자
④ 체육계열 고교 졸업(예정)자
※ 원서접수 마감일 이전까지의 실적에 한함(①,②,③ 해당)

[1] 대한체육회에서 인정하는 종목

검도, 게이트볼, 골프, 국학기공, 궁도, 그라운드골프, 근대5종, 농구, 당구, 댄스스포츠, 럭비, 레슬링, 롤러스포츠, 루지, 바둑, 바이애슬론, 배구, 배드민턴, 보디빌딩, 복싱, 볼링, 봅슬레이·스켈레톤, 빙상, 사격, 산악, 세팍타크로, 소프트테니스, 수상스키·웨이크스포츠, 수영, 수중·핀수영, 스쿼시, 스키, 승마, 씨름, 아이스하키, 야구소프트볼, 양궁, 에어로빅힙합, 역도, 요트, 우슈, 유도, 육상, 자전거, 조정, 족구, 줄넘기, 철인3종, 체조, 축구, 카누, 컬링, 탁구, 태권도, 택견, 테니스, 파크골프, 패러글라이딩, 펜싱, 하키, 합기도, 핸드볼, 서핑, 주짓수, 카라테, 카바디, 킥복싱, 크라쉬, 오리엔티어링, 요가, 줄다리기, 치어리딩, 테크볼, 특공무술, 파워보트, 프라잉디스크, 플로어볼, 피구, e스포츠

※ 심사연도를 기준으로 대한체육회에서 인정하는 종목 외 고교 재학 중 3개 학년도 내에 대한체육회에서 인정되었던 종목 포함(결격종목 포함)

[2] 포트폴리오(대한체육회 인정 종목이 아니어도 가능)

▶ 다음의 각 호에 하나 이상 해당되는 내용으로 자유롭게 구성(증명가능한 서류 또는 영상물이 있을 시 제출)

○ 스포츠 및 방송, 유튜브 등 영상 관련 활동(경험) 및 개인이나 학교동아리에서 활동한 내용으로 구성

- 중·고등학교 스포츠클럽·동아리 등 다양한 스포츠활동
- 무용(발레, 리듬체조, 에어로빅, 치어리딩, 댄스스포츠, 라인댄스 등)
- 스포츠와 관련된 내용을 주제로 영상 크리에이터 활동(SNS, 유튜브 영상물 등)

3. 전형방법

가. 전형요소별 반영방법

전형방법	모집인원 대비 선발비율	전형요소 배점(실질반영비율)			
		학생부		실기/실적	합계
일괄합산	100%	110점(30%) [최고 110점-최저 30점]		[실적] 290점(70%) [최고 290점-최저 100점]	400점(100%)
		교과성적	출석점수		
		100점	10점		

※ 수능최저학력기준: 미적용

나. 실적평가

1) 평가 및 채점방법

가) 지원자격 심사 배점(입상실적 등)

평가기준	등위	점수
전국체육대회 및 국제대회 입상자(올림픽/올림픽 공식종목의 국제대회/아시안게임)	1~3위	290
스포츠 및 방송(영상) 관련 활동(학교동아리 포함) 포트폴리오 제출자	-	285
전국규모대회 이상 입상자(올림픽 공식종목이며 관련협회 주최)	1~3위	280
기타 국제스포츠대회 입상자(올림픽 공식종목이 아닌 종목)	1~3위	270
기초단체이상 고교 스포츠클럽대회/국내 4년제 대학 주최 스포츠대회/시·도 대회 및 각종 스포츠협회 대회 입상자	1~3위	265
기초단체이상 고교 스포츠클럽대회/국내 4년제 대학 주최 스포츠대회/시·도 대회 및 각종 스포츠협회 대회 참가자	-	260
레저스포츠 관련 자격증 소지자	-	250
체육계열 고교졸업(예정)자	-	100

나) 스포츠 및 방송(영상) 관련 활동 포트폴리오 성적 반영기준

- 채점위원은 3인으로 구성함(채점 위원 3인의 평균합으로 계산)
- 평가항목은 ①지속성, ②다양성, ③적합성, ④커뮤니티 공헌가능성, ⑤질과 양, 5개 항목을 각각 20점으로 하여 총점 100점 만점에 70점 이상이면 Pass(285점 부여), 70점 미만일 경우 Non Pass(불합격) 처리함

4. 선발원칙 및 동점자 처리기준: 사정 원칙(82~83쪽) 참조

5. 전형일정: 6쪽 참조

6. 제출서류

가. 공통 제출서류: 15~16쪽 참조

나. 지원자격 증빙서류

지원자격	제출서류
① 전국체육대회 및 국제대회 입상자 (올림픽/ 올림픽 공식종목의 국제대회/아시안게임)	• 입상(경기) 실적증명서 1부 (발급처: 대한체육회 인터넷 경기실적발급시스템)
② 스포츠 및 방송(영상) 관련 활동(학교동아리 포함) 포트폴리오 제출자	• 스포츠 및 방송, 영상(유튜브 등) 관련 활동(정기적, 비정기적, 학교동아리 포함) 실적에 대한 포트폴리오 - 자유양식 1부 (증명가능한 서류가 있을 시 제출)
③ 전국규모대회(올림픽 공식종목이며 관련협회 주최) 이상 입상자	• 입상(경기) 실적증명서 1부 (발급처: 대한체육회 인터넷 경기실적발급시스템)
④ 기타 국제스포츠대회 입상자(올림픽 공식종목이 아닌 종목)	
⑤ 기초단체이상 고교 스포츠클럽대회/국내 4년제 대학 주최 스포츠대회/시·도 대회 및 각종 스포츠협회 대회 입상자	
⑥ 기초단체이상 고교 스포츠클럽대회/국내 4년제 대학 주최 스포츠대회/시·도 대회 및 각종 스포츠협회 대회 참가자	
⑦ 레저스포츠 관련 자격증 소지자	• 스포츠 및 레저 관련 단체에서 발급한 자격증(단증) 1부
⑧ 체육계열 고교졸업(예정)자	※ 학교생활기록부로 대신함

- **대한체육회 인터넷 경기실적발급시스템 발급 가능 종목 현황**

검도, 골프, 궁도, 근대5종, 농구, 당구, 댄스스포츠, 라켓볼, 럭비, 레슬링, 롤러, 루지, 바둑, 바이애슬론, 배구, 배드민턴, 보디빌딩, 복싱, 볼링, 봅슬레이, 빙상, 봅슬레이스켈레톤, 사격, 산악, 세팍타크로, 소프트테니스, 수상스키·웨이크보드, 수영, 수중・핀수영, 스쿼시, 스키, 승마, 씨름, 아이스하키, 야구소프트볼, 양궁, 에어로빅힙합, 역도, 요트, 우슈, 유도, 육상, 자전거, 주짓수, 조정, 철인3종, 체조, 축구, 카누, 카바디, 컬링, 크리켓, 킥복싱, 탁구, 태권도, 택견, 테니스, 카라테, 펜싱, 하키, 핸드볼

※ 축구종목 경기실적증명서의 경우, 대한축구협회 발급 증명서 인정

다. 서류제출 유의사항

- 위의 확인 서류 항목 중 ①③④⑤⑥ 항목의 입상(경기) 실적증명서는 **[2025. 8. 18.(월) 이후] 발급**된 것만 인정
  [입상(경기) 실적증명서 발급처 : 대한체육회 인터넷경기실적발급시스템]
  단, 대한체육회 인터넷 입상(경기)실적 발급 시스템에서 발급이 불가능한 종목 및 대회의 경우 대회 주체 단체 및 협회에서 발급한 증명서 인정
  - 심사 인정 기간: 고교 재학 기간
  - 심사 인정 종목: 대한체육회에서 인정한 종목
- 또한, 위의 확인 서류 항목 중 ①③④⑤ 항목의 실적증명서는 반드시 순위가 구분되어야 하며, 순위에 의해 배점이 결정되는 입상실적의 경우 **순위가 없는 입상실적은 심사 대상에서 제외함**

- 포트폴리오 제출 시 활동 증명서에는 반드시 직인 날인을 해야 함
  - 교내·외 수상 내역이 있을 시에는 이를 증빙하는 서류(수상 실적증명서, 상장 사본 등)를 별도 첨부
- 포트폴리오 자료 제출 시 자유 양식으로 가로/세로 방향 구분 없이 A4 용지에 작성 제출

7. 수능최저학력기준: 미적용

실기/실적(체육특기자전형-개인종목)

춘천캠퍼스

1. 모집인원: 9~12쪽 참조

캠퍼스	단과대학	모집단위	종목	모집내용	모집인원(명)
춘천캠퍼스	문화예술・공과대학	스포츠과학과	육상	여자(단거리, 800m) (4x400mR(Mixed) 실적 제외)	1
			탁구	남자	1
			사격	남자(10M 공기권총)	2
			소프트테니스(정구)	남자	2
	사범대학	체육교육과	육상	여자(단거리, 멀리뛰기) (4x400mR(Mixed) 실적 제외)	1
			탁구	남자	1

2. 지원자격: 국내 고등학교 졸업(예정)자로서 고교 재학기간 동안에 해당 종목에서 대학이 인정하는 전국 규모 이상의 대회에 최상위 등위로부터 3위 이내에 입상한 실적이 있는 자
(※ 원서접수 마감일 이전까지의 실적에 한함)

3. 전형방법

가. 전형요소별 반영방법

전형방법	모집인원 대비 선발비율	전형요소 배점(실질반영비율)			
		학생부		입상실적	합계
일괄합산	100%	110점(30%) [최고 110점-최저 30점]		[실적] 290점(70%) [최고 290점-최저 100점]	400점(100%)
		교과성적	출석점수		
		100	10		

※ 수능최저학력기준: 미적용

나. 입상실적 평가

1) 종목별 인정 대회 목록

종목	대회명	주관(인정 기관)
육상	• 전국종별육상경기선수권대회	• 대한육상연맹(대한육상연맹)
	• 전국체육고등학교체육대회(육상경기)	• 문화체육관광부,대한육상연맹공동(대한육상연맹)
	• 전국육상경기선수권대회	• 대한육상연맹(대한육상연맹)
	• 한국U18육상경기대회	• 대한육상연맹(대한육상연맹)
	• KBS배 전국육상경기대회	• KBS,대한육상연맹 공동(대한육상연맹)
	• 문화체육관광부장관기 전국시·도대항육상경기대회	• 문화체육관광부,대한육상연맹 공동(대한육상연맹)
	• 춘계 전국중고육상경기선수권대회	• 한국중·고육상연맹(한국중·고육상연맹)
	• 회장배 전국중·고육상경기선수권대회	• 한국중·고육상연맹(한국중·고육상연맹)
	• 추계전국중·고육상경기대회	• 한국중·고육상연맹(한국중·고육상연맹)
	• 전국체육대회(육상경기)	• 대한체육회(대한육상연맹)
	• 전국초.중.고 학년별육상경기대회	• 한국중·고육상연맹(한국중·고육상연맹)
	• 백제왕도 익산 전국육상경기대회	• 대한육상연맹(대학육상연맹)

종목	대회명	주관(인정 기관)
탁구	• 전국남녀중고학생종별탁구대회 • 회장기 전국남녀중고학생탁구대회 • 전국남녀중고학생종합탁구대회 • 전국남녀종별탁구선수권대회 • 문화체육관광부장관기 전국남녀학생종별탁구대회 • 대통령기 전국탁구대회 • 전국체육대회	• 한국중·고등학교탁구연맹(대한탁구협회) • 한국중·고등학교탁구연맹(대한탁구협회) • 한국중·고등학교탁구연맹(대한탁구협회) • 대한탁구협회(대한탁구협회) • 대한탁구협회(대한탁구협회) • 대한탁구협회(대한탁구협회) • 대한체육회(대한탁구협회)
사격	• 문화체육관광부장관기 전국학생사격대회 • 회장기 전국사격대회 • 봉황기 전국사격대회 • 경찰청장기 전국사격대회 • 대통령경호처장기 전국사격대회 • 한화회장배 전국사격대회 • 전국체육대회 • 충무기 전국중·고등학생 사격대회 • 회장기 전국중·고등학생 사격대회 • 전라남도지사배 전국공기총사격대회 • 미추홀기 전국사격대회 • 대구광역시장배 전국사격대회 • 창원시장배 전국사격대회 • 춘천시장배 전국사격대회 • 홍범도장군배 전국사격대회 • IBK 기업은행장배 전국사격대회	• 대한사격연맹(대한사격연맹) • 대한사격연맹(대한사격연맹) • 대한사격연맹(대한사격연맹) • 경찰청(대한사격연맹) • 경호처(대한사격연맹) • 한화그룹(대한사격연맹) • 대한체육회(대한사격연맹) • 전국중·고연맹(전국중고연맹) • 전국중·고연맹(전국중고연맹) • 전라남도(대한사격연맹) • 인천남구청(대한사격연맹) • 대구사격연맹(대한사격연맹) • 경남사격연맹(대한사격연맹) • 강원사격연맹(대학사격연맹) • 홍범도기념사업회(대한사격연맹) • 대한사격연맹(대한사격연맹)
소프트테니스 (정구)	• 회장기 전국소프트테니스대회 • 동아일보기 전국소프트테니스대회 • 전국소프트테니스종별선수권대회 • 대통령기 전국소프트테니스대회 • 전국중고교소프트테니스추계연맹전 • 전국체육대회 • 한국중고소프트테니스연맹회장기 전국소프트테니스대회	• 대한소프트테니스협회(대한소프트테니스협회) • 동아일보(대한소프트테니스협회) • 대한소프트테니스협회(대한소프트테니스협회) • 대한소프트테니스협회(대한소프트테니스협회) • 대한소프트테니스협회(대한소프트테니스협회) • 대한체육회(대한소프트테니스협회) • 대한소프트테니스협회(대한소프트테니스협회)

※ 정부조직 개편 등으로 주관기관의 명칭이 변경되어 대회명이 변경된 경우 종전의 입상 실적 인정
※ 사격 종목 홍범도장군배 전국사격대회(2024년 신규 기록 공인 대회)는 공인 이후 입상 실적 인정

2) 입상실적 평가방법

가) 전국 규모 이상의 대회 인정 여부, 입상 순위의 인정 여부는 대학의 '특기자심사위원회'에서 심의하여 결정

나) 입상 인정 범위

- ▪ 수상의 명칭과 관계없이 심사 연도 기간에 전국 규모 이상의 대회에서 최상위 입상을 1위로 간주하여 3위(경기 규정상 인정하는 공동 3위 입상자 포함) 이내에서 인정
- ▪ 개인상 입상자와 단체경기 종목 입상자를 모두 인정(단체경기 입상자는 실제로 경기에 출전한 자만을 인정하되, 경기 운영 방식상 출전 여부를 파악할 수 없는 종목은 예외로 함)
  - 단, 개인전(단식, 복식 구분), 단체전 입상 실적에 대하여 차등하여 점수를 부여함

다) 입상 성적 산출 방법: 입상 성적 중 최상위 성적 1개를 기준으로 하고, 가산 점수를 추가하여 합산

- 최상위 성적(기준 점수) 배점

종목	구분	등위	기준 점수	배점 우선순위
육상	개인	1위	261점	개인>단체
		2위	232점	
		3위	203점	
	단체	1위	203점	
		2위	174점	
		3위	145점	
탁구	개인(단식)	1위	261점	단식>복식>단체
		2위	232점	
		3위	203점	
	개인(복식)	1위	232점	
		2위	203점	
		3위	174점	
	단체	1위	203점	
		2위	174점	
		3위	145점	
사격	단체, 개인	1위	261점	해당없음
		2위	232점	
		3위	203점	
소프트테니스(정구)	개인(단식, 복식)	1위	261점	개인>단체
		2위	232점	
		3위	203점	
	단체	1위	203점	
		2위	174점	
		3위	145점	

- 가산 점수 배점

등위	가산 점수(회당)	비고	점수 산출 예시
1위	5.8점	최대 5회 인정	(예) 입상 실적: [탁구] 개인(단식) 2위 2회, 개인(복식) 1위 2회, 단체 1위 1회, 단체 3위 1회 ➡ 기준 점수 232점(개인(단식) 2위) + 가산 점수 21.8점(1위 3회, 2위 1회, 3위 1회) = 253.8점
2위	2.9점		
3위	1.5점		

4. 선발원칙 및 동점자 처리기준: 사정 원칙(82~83쪽) 참조

5. 전형일정: 6쪽 참조

6. 제출서류

가. 공통 제출서류: 15~16쪽 참조

나. 지원자격 증빙서류: 입상(경기)실적증명서 각 1부

7. 수능최저학력기준: 미적용

실기/실적(체육특기자전형-개인종목)

삼척캠퍼스

1. 모집인원: 9~12쪽 참조

캠퍼스	단과대학	모집단위	종목	모집인원(명)
삼척캠퍼스	디자인스포츠대학	휴먼스포츠학과	여자테니스	2
			수영	1
			리듬스포츠(댄스스포츠, 에어로빅·힙합, 치어리딩)	1

2. 지원자격

국내 고등학교 졸업(예정)자로서 아래의 지원자격이 있는 자

○ 고교 재학 기간 동안 여자테니스, 수영, 리듬스포츠(댄스스포츠, 에어로빅·힙합, 치어리딩)에서 아래의 지원자격에 해당하는 자
- 올림픽, 세계선수권대회, 아시안게임 참가자
- 국가대표 선수 또는 국가대표 상비군 경력자
- 전국체육대회 및 기타 국제대회 입상자
- 전국대회 및 광역시·도 대회 32강(32위) 이내의 경기 실적이 있는 자

※ 원서접수 마감일 이전까지 실적에 한함

3. 전형방법

가. 전형요소별 반영방법

전형방법	모집인원 대비 선발비율	전형요소 배점(실질반영비율)			
		학생부		입상실적	합계
일괄합산	100%	110점(30%) [최고 110점-최저 30점]		[실적] 290점(70%) [최고 290점-최저 100점]	400점(100%)
		교과성적	출석점수		
		100점	10점		

※ 수능최저학력기준: 미적용

나. 입상실적 평가

1) 입상실적 평가방법

가) 대회 인정 여부, 입상 순위의 인정 여부는 대학의 '특기자심사위원회'에서 심의하여 결정

나) 입상 인정 범위

- 수상의 명칭과 관계없이 심사 연도 기간에 인정 대회에서 최상위 입상을 1위로 간주하여 평가표상의 해당 등위(경기 규정상 인정하는 공동 입상자 포함) 이내에서 인정
- 개인상 입상자와 단체경기 종목 입상자를 모두 인정(단체경기 입상자는 실제로 경기에 출전한 자만을 인정하되, 경기 운영 방식상 출전 여부를 파악할 수 없는 종목은 예외로 함)

2) 입상 성적 산출방법 : 입상 성적 중 최상위 성적 1개만 반영함

2) 지원자격 심사 배점(입상실적 등)

종목	평가기준	등위	배점
여자테니스, 수영, 리듬스포츠	올림픽대회, 세계선수권대회 참가자	-	290
	아시안게임 참가자	-	280
	기타 국제대회 입상자	1	270
		2	260
		3	250
	국가대표 선수 경력자	-	240
	전국체육대회 입상자	1	230
		2	220
		3	210
	국가대표 상비군 경력자	-	190
	전국대회 입상자 및 참가자	1~3	170
		4~8	160
		9~16	150
		17~32	140
	광역시·도 대회 입상자 및 참가자	1~3	130
		4~8	120
		9~16	110
		17~32	100

4. 선발원칙 및 동점자 처리기준: 사정 원칙(82~83쪽) 참조

5. 전형일정: 6쪽 참조

6. 제출서류

가. 공통 제출서류: 15~16쪽 참조

나. 지원자격 증빙서류: 입상(경기)실적증명서 각 1부

다. 서류제출 유의사항

- 입상(경기) 실적증명서는 **[2025. 8. 18.(월) 이후] 대한체육회 인터넷경기실적발급시스템에서 발급**된 실적증명서이어야하며, 대한체육회에서 발급이 불가능한 경우에는 **해당 종목 협회에서 발급**한 실적증명서만 인정
  - 심사 인정 기간: 고교 재학 기간
- 입상(경기) 실적증명서는 반드시 순위가 구분되어야 하며, 순위에 의해 배점이 결정되는 입상실적의 경우 **순위가 없는 입상실적은 심사 대상에서 제외함**

7. 수능최저학력기준: 미적용

실기/실적(체육특기자전형-단체종목)

춘천캠퍼스

1. 모집인원: 9~12쪽 참조

캠퍼스	단과대학	모집단위	종목		모집내용	모집인원(명)
춘천캠퍼스	문화예술・공과대학	스포츠과학과	농구	센터	여자	1
				포워드		1
				가드		1

2. 지원자격: 국내 고등학교 졸업(예정)자로서 고교 재학기간 동안에 해당 종목에서 대학이 인정하는 전국 규모 이상의 대회에 참가한 실적이 있는 자 (※ 원서접수 마감일 이전까지의 실적에 한함)

3. 전형방법

가. 전형요소별 반영방법

전형방법	모집인원 대비 선발비율	전형요소 배점(실질반영비율)				
		학생부		실기	입상실적	합계
일괄합산	100%	110점(30%) [최고 110점-최저 30점]		[실기] 110점(40%) [최고 110점-최저 3점]	[실적] 80점(30%) [최고 80점-최저 0점]	300점(100%)
		교과성적	**출석점수**			
		100점	**10점**			

※ 수능최저학력기준: 미적용

나. 실기고사

1) 실기종목 및 배점

구분		측정 항목	단위	배점			시험 시간	지원자 준비물
				기록	기능	계		
기초체력	민첩성	드리블 인터벌	초	25점	-	25점	10:00~	농구화/운동복
	순발력	원 드리블 점프슛	개	25점	-	25점		
	근지구력	드리블 & 레이업 슛(1분 20초)	개	25점	-	25점		
	심폐지구력	정성평가: 3 on 3 농구게임 (수비협동심, 리바운드, 공격력)	-	-	35점	35점		
총점						**110점**		

2) 종목별 평가방법

구분	시행 요령	평가방법
[민첩성] 드리블 인터벌	▶ 농구코트를 4등분 기준의 라인을 드리블하면서 터치하여 얼마나 빨리 도달하는 지를 측정 ▶ 다음의 순서로 터치함 ① 엔드라인 출발 → 프리드로우라인 → 엔드라인 ② 엔드라인 → 하프라인 → 엔드라인 ③ 엔드라인 → 반대편 프리드로우라인 → 엔드라인 ④ 엔드라인 → 반대편 엔드라인 → 엔드라인 도착 ⑤ 시행 후 지원자는 기록과 점수를 확인 ※ 드리블은 강하고 빠르게 함	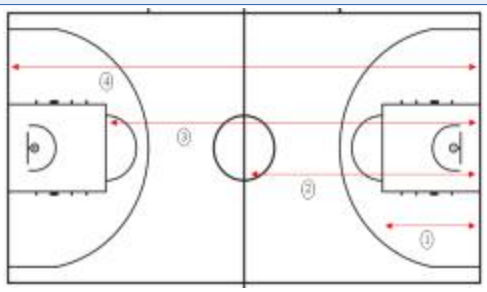 1회 측정 원칙 ▶ 신호음과 함께 출발하며 측정기록은 소수 둘째 자리까지 기록

구분	시행 요령	평가방법
[순발력] 원 드리블 점프슛	▶ 5곳에서 각 3개씩 패스를 받아 원 드리블 점프슛을 하여 들어간 골 개수로 채점 ① 1곳에서 3개씩 총 5곳에서 15개의 슛을 함 ② 골대 정면 기준 오른쪽 코너에서 시작하며 왼쪽코너에서 끝남 ③ 지원자는 점프슛 한 후 바로 다음 슈팅 준비 ④ 시행 후 지원자는 기록과 점수 확인	▶ 패스를 받아 5군데 3개씩 원드리블 점프슛을 한다. ▶ 총 들어간 골 개수로 채점한다.
[근지구력] 드리블 & 레이업 슛	▶ 좌우 45° 위치의 콘을 기준으로 옆 그림과 같은 순서로 드리블과 레이업 슛을 하며 1분 20초 동안 시행 ① 오른쪽 콘에서 출발하여 오른손 드리블로 레이업 슛을 함 ② 공 회수 후 왼쪽 콘까지 왼손 드리블을 함 ③ 왼쪽 콘에서 왼손 드리블로 레이업 슛을 함 ④ 공 회수 후 오른쪽 콘까지 오른손 드리블을 함 (시간 종료까지 반복) ⑤ 시간 종료 후 지원자는 기록과 점수를 확인 ※ 레이업 스텝은 정확하고 빠르게 함 ※ 레이업 스텝은 투스텝이나 원스텝 모두 가능 ※ 드리블은 강하고 낮게 함 ※ 레이업 슛은 드리블한 손으로 해야 함	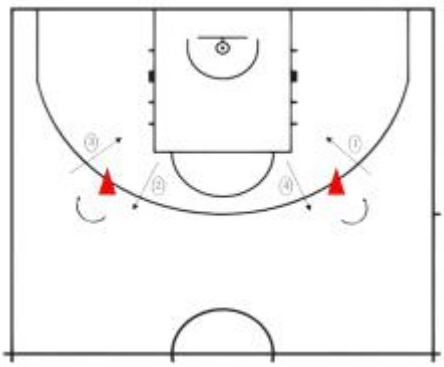 ▶ 위치마다 정해진 손으로 드리블을 하고 레이업 슛에서 들어간 골을 1개로 인정 ▶ 1분 20초 동안 들어간 골 개수로 채점 ▶ 위치마다 정해진 손으로 드리블과 슛을 하지 않을 경우, 해당 골은 유효 골로 인정하지 않음 ▶ 트레블링이나 더블드리블 골은 유효 골로 인정하지 않음
[심폐지구력] 3 on 3 게임	▶ 지원자 3명과 본교 재학생 3명이 팀을 나눠 3 on 3 게임을 5분 동안 한다. (3 on 3 규칙으로 한다) ※ 지원인원에 따라 2 on 2 또는 4 on 4 등 변동 가능	▶ 수비협동심, 리바운드, 공격력을 종합하여 정성평가 ▶ A(35점), B(30점), C(25점), D(20점), E(15점), F(3점)로 채점한다. ※ 기본점수 3점

※ 각 종목의 농구 규정은 대한민국농구협회 경기규칙을 적용한다.

3) 채점표 및 평가 기준

종목 / 배점	**[민첩성]** 드리블 인터벌(초)	**[순발력]** 원 드리블 점프슛(개)	**[근지구력]** 드리블 & 레이업 슛(개)
25	31″00 이하	12 이상	13 이상
22	31″01~32″20	11~9	12~10
19	32″21~32″40	8~6	9~8
16	32″41~33″10	5~4	7~6
13	33″11~33″40	3~2	5~4
10	33″41~34″00	1	3~2
0	34″00 초과	0	1 이하

4) 유의사항

가) 지원자는 감독관의 지시사항에 반드시 따라야 함

나) 지원자는 종목별 시행요령을 숙지하고 실기고사를 실시하여야 함

다) 지원자는 지정된 입실시간 내 입실을 완료해야 하며, 입실 마감시간 이후 도착자는 결시 처리됨

라) 실기고사에 응시하지 않거나 부정행위를 한 경우 사정 대상에서 제외

마) 실기고사 당일 휴대전화 등 모든 전자기기를 절대 소지할 수 없음

바) 실기고사장에서 안내위원의 지시에 불응한 경우 부정행위로 사정 제외될 수 있음

사) 실기고사 당일 **수험표, 사진이 부착된 신분증(주민등록증, 청소년증, 여권, 운전면허증, 외국인등록증, 학생증 중 택 1)을 반드시 지참**하여야 하며, 수험표를 분실하였을 경우 인터넷 원서 접수 사이트에서 수험표를 재출력하여 사용하고 고사 당일 분실하였을 경우에는 지원한 단과대학 행정실 또는 입학과에서 신분증을 제시하고 수험표를 재발급받을 수 있음

다. 체육특기자 지원자격 심사 및 입상 성적 산출 방법

1) 종목별 인정 대회 목록

종목	대회명	주관(인정 기관)
농구	• 춘계전국남녀중고농구연맹전 • 협회장기 전국남녀중고농구대회 • 연맹회장기 전국남녀중고농구대회 • 중고농구 주말리그 왕중왕전 • 추계 전국남녀중고농구연맹전 • 전국남녀종별농구선수권대회 • 전국체육대회	• 한국중고농구연맹 • 한국중고농구연맹 • 한국중고농구연맹 • 한국중고농구연맹 • 한국중고농구연맹 • 대한민국농구협회 • 대한민국농구협회

※ 정부조직 개편 등으로 주관기관의 명칭이 변경되어 대회명이 변경된 경우 종전의 입상 실적 인정

2) 전국 규모 이상의 대회 인정 여부, 입상 순위의 인정 여부는 대학의 '특기자심사위원회'에서 심의하여 결정

3) 입상 인정 범위

- 수상의 명칭과 관계없이 심사 연도 기간에 전국 규모 이상의 대회에서 최상위 입상을 1위로 간주하여 3위(경기 규정상 인정하는 공동 3위 입상자 포함) 이내에서 인정
- 개인상 입상자와 단체경기 입상자를 모두 인정(단체경기 입상자는 실제로 경기에 출전한 자만을 인정하되, 경기 운영 방식상 출전 여부를 파악할 수 없는 경기는 예외로 함)

4) 입상 성적 산출 방법: 입상 성적 중 최상위 성적 1개를 기준으로 하고, 가산점수를 추가하여 합산

등위	기준 점수		가산 점수		비고
	산출내용	배점	산출내용	배점(회당)	
1위	최상위 입상 실적	72점	추가 입상 실적 (최대 5회 인정)	1.6점	입상 실적이 없는 경우 0점 부여
2위		64점		0.8점	
3위		56점		0.4점	
개인상	-			0.4점	

4. 선발원칙 및 동점자 처리기준: 사정 원칙(82~83쪽) 참조

5. 전형일정

가. 세부일정: 6쪽 참조

나. 실기고사: 2025. 10. 25.(토) ※ 실기고사장 및 입실시간 확인방법: 2025. 10. 20.(월) 본교 입학홈페이지 공고

6. 제출서류

가. 공통 제출서류: 15~16쪽 참조

나. 지원자격 증빙서류: 입상(경기)실적증명서 각 1부 (발급처: 대한체육회 인터넷 경기실적발급시스템)

7. 수능최저학력기준: 미적용

실기/실적(체육특기자전형-단체종목)

삼척캠퍼스

1. 모집인원: 9~12쪽 참조

캠퍼스	단과대학	모집단위	종목		모집인원(명)
삼척캠퍼스	디자인스포츠대학	휴먼스포츠학과	남자핸드볼	필드플레이어	4
				골키퍼	1

2. 지원자격

국내 고등학교 졸업(예정)자로서 아래의 지원자격이 있는 자

○ 고교 재학 기간 동안 남자핸드볼(필드플레이어, 골키퍼) 중 아래의 지원자격에 해당하는 자
- 국제, 국내(전국 및 광역시·도) 대회 3위 이내의 수상 실적이 있는 자
- 국가대표 선수 또는 국가대표 상비군 경력자

※ 원서접수 마감일 이전까지 실적에 한함

3. 전형방법

가. 전형요소별 반영방법

전형방법	모집인원 대비 선발비율	전형요소 배점(실질반영비율)				
		학생부		실기	입상실적	합계
일괄합산	100%	110점(30%) [최고 110점-최저 30점]		[실기] 110점(40%) [최고 110점-최저 3점]	[실적] 80점(30%) [최고 80점-최저 0점]	300점(100%)
		교과성적	출석점수			
		100점	10점			

※ 수능최저학력기준: 미적용

나. 실기고사

1) 실기종목 및 배점

구분	측정 항목		단위	배점			시험 시간	지원자 준비물
				기록	기능	계		
필드플레이어	개인기본기술	패스, 캐치	-	-	10	10	13:30~	핸드볼화 운동복
		드리블	-	-	10	10		
		슈팅	-	-	10	10		
	경기운영능력	수비 경기력 평가	-	-	25	25		
		공격 경기력 평가	-	-	25	25		
	기초체력	20m 왕복 오래달리기	회	10	-	10		
		사이드스텝	회	10	-	10		
		크로스스텝	회	10	-	10		
총점				110점				
골키퍼	개인기본기술	패스, 캐치	-	-	10	10		
		슈팅	-	-	10	10		
	경기운영능력	골키퍼 경기력 평가	-	-	60	60		
	기초체력	20m 왕복 오래달리기	회	10	-	10		
		사이드스텝	회	10	-	10		
		크로스스텝	회	10	-	10		
총점				110점				

2) 종목별 평가방법

종목	측정 항목	시행 요령	평가방법
개인기본기술	패스, 캐치	▶ [필드플레이어, 골키퍼] 공격 전 개시 공을 던지고 받는 동작과 연계 동작에서의 정확성과 강도 평가 - 2인 1조 패스, 2·3인 런닝패스, 3백 패스를 각 3회씩 실시하여 종합적으로 평가한다	▶ 정성적 관찰평가 - A:10점 B:8점 C:5점 D:3점 F:0점
	드리블	▶ [필드플레이어] 속공 전환 시 스피드와 볼 컨트롤 평가 - 골키퍼 또는 필드에게 공을 받아 1:1 드리블 속공 3회 실시하여 평가한다	▶ 정성적 관찰평가 - A:10점 B:8점 C:5점 D:3점 F:0점
	슈팅	▶ [필드플레이어] 각 포지션별 슛의 자세, 정확성, 강도평가 - 포지션별 자유슛 2회씩 진행한다 ▶ [골키퍼] 방어자세 및 순발력, 민첩성, 유연성 평가 - 포지션별 방어 및 자세를 평가한다	▶ 정성적 관찰평가 - A:10점 B:8점 C:5점 D:3점 F:0점
경기운영능력 ※ 지원자와 본교 재학생이 팀을 나눠 진행하며, 지원 인원에 따라 인원과 시간은 변동 가능	수비 경기력 평가	▶ [필드플레이어] 수비 동작 중 여러 스텝을 이용 1:1 수비 및 협력수비, 견제 동작, 몸싸움, 맨투맨을 통한 공격 저지 능력 위치선정, 위기 대처 능력 평가 - 20분 경기 진행을 통한 종합적 수비 경기력을 평가한다	▶ 정성적 관찰평가 - A:25점 B:20점 C:13점 D:8점 F:1점
	공격 경기력 평가	▶ [필드플레이어] 오펜스 스텝 동작과 크로스 패스 동작 평가, 디펜스 동작에서 오펜스로 이어지는 속공동작 평가, 1:1 페인팅 크로스전술 속공 돌파, 콤비능력 평가 - 20분 경기 진행을 통한 종합적 공격 경기력을 평가한다	▶ 정성적 관찰평가 - A:25점 B:20점 C:13점 D:8점 F:2점
	골키퍼 경기력 평가	▶ [골키퍼] 여러 상황별 순간대처능력, 위치선정, 방어 후 오펜스전환의 속공능력 - 20분 경기 진행을 통한 종합적 골키퍼 경기력을 평가한다	▶ 정성적 관찰평가 - A:60점 B:48점 C:30점 D:18점 F:3점
기초체력	20m 왕복 오래달리기	▶ [필드플레이어, 골키퍼] 20m 구간을 정해진 신호음에 맞추어 달리는 테스트 측정(횟수) - 수험생은 선을 밟지 않은 상태에서 시작 신호와 함께 출발함 - 20m 구간을 신호음에 맞춰 왕복하며, 속도가 점점 빨라짐 - 이 동작을 반복하여 측정하고, 채점표에 따라 점수를 부여함	- 신호음이 울릴 때 라인을 통과하지 못하면 1회 경고, 2회 미통과시 평가종료
	사이드스텝	▶ [필드플레이어, 골키퍼] 5.5m 구간을 정해진 1분간 얼마나 많은 횟수를 하는지 측정 - 수험생은 선을 밟지 않은 상태에 두발을 딛고 섬 - 시작 신호와 함께 사이드 스텝으로 오른쪽 선을 넘어야 함 (이때 횟수를 1회로 측정) - 다시 빠른 동작으로 처음 자세로 돌아옴 (이때 횟수를 2회로 측정) - 이 동작을 반복하여 측정하고, 채점표에 따라 점수를 부여함	- 선을 넘지 못하면 측정 횟수 차감 - 발 뒷꿈치가 기준선을 넘어야 횟수로 반영됨
	크로스스텝	▶ [필드플레이어, 골키퍼] 5.5m 구간을 정해진 1분간 얼마나 많은 횟수를 하는지 측정 - 수험생은 선을 밟지 않은 상태에 두발을 딛고 섬 - 시작 신호와 함께 크로스 스텝으로 오른쪽 선을 넘어야 함 (이때 횟수를 1회로 측정) - 다시 빠른 동작으로 처음 자세로 돌아옴 (이때 횟수를 2회로 측정) - 이 동작을 반복하여 측정하고, 채점표에 따라 점수를 부여함	

3) 채점표

종목 / 배점	20m 왕복 오래달리기	5.5m 사이드스텝	5.5m 크로스스텝
10	131회 이상	33회 이상	35회 이상
8	121~130	31~32	33~34
5	111~120	29~30	31~32
3	101~110	27~28	29~30
0	100회 미만	26회 미만	28회 미만

4) 유의사항

가) 지원자는 감독관의 지시사항에 반드시 따라야 함

나) 지원자는 종목별 시행요령을 숙지하고 실기고사를 실시하여야 함

다) 지원자는 지정된 입실시간 내 입실을 완료해야 하며, 입실 마감시간 이후 도착자는 결시 처리됨

라) 실기고사에 응시하지 않거나 부정행위를 한 경우 사정 대상에서 제외

마) 실기고사 당일 휴대전화 등 모든 전자기기를 절대 소지할 수 없음

바) 실기고사장에서 안내위원의 지시에 불응한 경우 부정행위로 사정 제외될 수 있음

사) 실기고사 당일 **수험표, 사진이 부착된 신분증(주민등록증, 청소년증, 여권, 운전면허증, 외국인등록증, 학생증 중 택 1)을 반드시 지참**하여야 하며, 수험표를 분실하였을 경우 인터넷 원서 접수 사이트에서 수험표를 재출력하여 사용하고 고사 당일 분실하였을 경우에는 지원한 단과대학 행정실 또는 입학과에서 신분증을 제시하고 수험표를 재발급받을 수 있음

다. 입상실적 평가

1) 입상실적 평가방법

가) 대회 인정 여부, 입상 순위의 인정 여부는 대학의 '특기자심사위원회'에서 심의하여 결정

나) 입상 인정 범위

- 수상의 명칭과 관계없이 심사 연도 기간에 인정 대회에서 최상위 입상을 1위로 간주하여 평가표상의 해당 등위(경기 규정상 인정하는 공동 입상자 포함) 이내에서 인정
- 입상 실적은 실제로 경기에 출전한 자만을 인정하되, 경기 운영 방식상 출전 여부를 파악할 수 없는 경우는 예외로 함

2) 입상 성적 산출방법 : 입상 성적중 최상위 성적 1개만 반영함

3) 종목별 인정 대회 목록

종목	대회명	주관(인정 기관)
핸드볼	• 대한핸드볼협회장배 전국 중고등선수권대회 • 전국종별핸드볼선수권대회 • 태백산기전국종합핸드볼대회 • 전국체육대회 • 도민체전	• 대한핸드볼협회 • 대한핸드볼협회 • 대한핸드볼협회 • 대한핸드볼협회 • 광역시·도

4) 입상실적 배점표

종목	평가기준	등위	배점
남자핸드볼 (필드플레이어, 골키퍼)	올림픽/ 세계선수권대회 / 아시안게임 / 아시아선수권대회 / 기타 국제대회	1~3	80
	국가대표 선수 경력자	-	75
	전국대회	1	70
		2	60
		3	55
	국가대표 상비군 경력자	-	50
	광역시·도 대회	1	10
		2	5
		3	0

4. 선발원칙 및 동점자 처리기준: 사정 원칙(82~83쪽) 참조

5. 전형일정

가. 세부일정: 6쪽 참조

나. 실기고사: 2025. 11. 1.(토) ※ 실기고사장 및 입실시간 확인방법: 2025. 10. 27.(월) 본교 입학홈페이지 공고

6. 제출서류

가. 공통 제출서류: 15~16쪽 참조

나. 지원자격 증빙서류

지원자격	제출서류	발급처
① 올림픽대회/세계선수권대회/아시안게임/기타 국제대회 3위 이내 입상자	• 입상(경기) 실적증명서 1부	대한체육회 인터넷 경기실적발급시스템
② 국가대표 선수/국가대표 상비군 경력자	• 국가대표(상비군) 확인서 1부	
③ 전국대회/광역시·도 대회 3위 이내 입상자	• 입상(경기) 실적증명서 1부	

다. 서류제출 유의사항

- 입상(경기) 실적증명서 및 **국가대표(상비군)확인서**는 **[2025. 8. 18.(월) 이후] 대한체육회 인터넷경기실적발급시스템에서 발급**된 것만 인정
  - 심사 인정 기간: 고교 재학 기간
- 입상(경기) 실적증명서는 반드시 순위가 구분되어야 하며, 순위에 의해 배점이 결정되는 입상실적의 경우 **순위가 없는 입상실적은 심사 대상에서 제외함**

7. 수능최저학력기준: 미적용

Ⅱ 수능최저학력기준 반영방법(춘천캠퍼스)

1. 수능최저학력기준 반영방법

가. 공통사항: 수능 국어, 수학, 영어, 탐구(1과목) 영역 중 3개 영역의 합이 지정 등급 이내 충족

※ 탐구영역: 사회탐구, 과학탐구, 직업탐구

나. 모집단위별 수능최저학력기준 충족 등급

1) 학생부교과(일반교과전형, 지역교과전형, 실기우수자전형, 특수교육대상자전형)

계열	단과대학(모집단위)	학생부교과				필수반영 영역 ●: 필수반영 X: 해당없음	
		일반교과	지역교과	실기우수자	특수교육대상자	수학	과학탐구(1과목)
인문사회	경영대학, 농업생명과학대학(식품자원경제학과), 문화예술·공과대학(영상문화학과), 사회과학대학, 인문대학	13	14	-	-	X	X
	사범대학(인문사회계열)	10	11	-	15	X	X
	자유전공학부(인문계열)	14	15	-	-	X	X
자연과학·공학·의학	간호대학	10	11	-	-	X	X
	농업생명과학대학(자연과학계열), 동물생명과학대학, 산림환경과학대학, 자유전공학부(자연계열)	14	15	-	-	X	X
	사범대학(가정교육과)	11	12	-	16	X	X
	사범대학(과학교육학부)	11	12	-	16	X	●
	의생명과학대학, 자연과학대학	14	15	-	-	X	●
	문화예술·공과대학(공학계열), IT대학	14	15	-	-	●	●
	사범대학(수학교육과)	11	12	-	16	●	●
	의과대학(의예과)	5	6	-	-	●	●
	수의과대학(수의학과), 약학대학(약학과)	7	8	-	-	●	●
예체능	사범대학(체육교육과)	-	-	13	-	X	X

2) 학생부종합(미래인재서류전형, 지역인재면접전형), 학생부교과(저소득-지역교과전형, 저소득전형)

계열	단과대학(모집단위)	학생부종합		학생부교과		필수반영 영역 ●: 필수반영 X: 해당없음	
		미래인재서류	지역인재면접	저소득-지역교과	저소득	수학	과학탐구(1과목)
자연과학·의학	간호대학(간호학과)	11	-	12	-	X	X
	수의과대학(수의학과)	8	-	-	-	●	●
	약학대학(약학과)	-	-	10	9		
	의과대학(의예과)	-	7	8	-		

2. 기타사항

가. 수능최저학력기준 적용을 받지 않는 전형 및 모집단위 지원자는 수능을 응시하지 않아도 됨

나. 수능최저학력기준 적용을 받는 전형 및 모집단위 지원자는 한국사 응시 필수

※ 삼척(도계포함)캠퍼스는 수능최저학력기준 해당없음

Ⅲ 학교생활기록부 성적 반영방법

1. 반영 범위

가. 대상 전형: 모든 전형(학생부종합, 학생부교과, 실기/실적)

※ 학생부종합은 동점자 처리기준으로 활용

나. 교과 성적(학년별 가중치 및 이수단위 제한 없음)

- 고등학교 졸업(예정)자: 1학년 1학기 ~ 3학년 1학기

다. 비교과 성적

- 대상 전형: 실기/실적(실적우수자전형), 실기/실적(체육특기자전형-개인종목, 단체종목)

※ 원서접수 마감일 기준으로 학교생활기록부에 기록된 것에 한함

2. 반영요소별 반영비율 및 반영점수

전형명	학년별 반영 비율	반영비율		교과 성적반영				비교과 성적반영(출결)		
		교과	비교과	반영요소	반영 점수	기본 점수	실질 반영 점수	반영 점수	기본 점수	실질 반영 점수
학생부종합(모든 전형) 학생부교과(모든 전형)	100%	100%	미반영	석차등급, 이수단위 /검정고시 합격성적	1,000점	280점	720점	-	-	-
실기/실적(실기일반전형)	100%	100%			100점	28점	72점			
실기/실적(실적우수자전형)	100%	90%	10%	석차등급, 이수단위	100점	28점	72점	10점	2점	8점
실기/실적(체육특기자전형)	100%	90%	10%		100점	28점	72점	10점	2점	8점

3. 교과 성적 반영방법

가. 반영과목: 공통과목, 일반선택과목, 진로선택과목

- 학생부에 1학년 1학기부터 3학년 1학기까지 기록된 반영 교과의 모든 과목(※ 졸업생 포함)

전형명	모집단위 계열		반영 교과	반영방법
모든 전형 ※ 단, 아래 전형 제외	인문사회계열, 자연과학계열, 공학계열, 의학계열		국어, 영어, 수학, 사회, 과학, 한국사	반영교과별 이수과목 전체
	예체능 계열	무용학과, 스포츠과학과	국어, 영어, 체육	
		체육교육과	국어, 영어, 사회, 체육	
		디자인학과, 미술학과, 음악학과, 멀티디자인학과, 생활조형디자인학과, 휴먼스포츠학과	국어, 영어, 사회, 한국사	
학생부교과 (특성화고교졸업자전형)	계열별 반영 교과 + 전문 교과			

※ 학생부 반영 교과는 해당 고등학교에서 분류한 교과 분류체계(편제)를 따르되, **교과영역 구분이 없는 경우에는 전체 과목을 반영하고,** 교과 편제가 본교의 반영 교과 분류와 상이한 경우에는 본교가 정한 기준에 따라 반영함

※ 검정고시 합격자: 국어, 영어, 수학, 사회, 과학, 한국사 과목 검정고시 성적 반영

※ 국외 고등학교 성적: 이수한 전 과목 반영(전체 학기)

$$\text{교과성적 반영점수 산출식} = \frac{\sum(\text{반영 과목 석차 등급 반영 점수} \times \text{단위 수})}{\sum(\text{단위 수})}$$

※ 반영점수 산출 시 매 단계마다 소수점 넷째 자리에서 반올림

나. 산출식

- 9등급 석차 등급 과목(공통과목, 일반선택과목) 90% + 3등급 성취평가 과목(진로선택과목) 10%

○ 공통과목 및 일반선택과목 교과성적 산출식

$$\text{산출식} = \frac{\sum(\text{반영 과목 석차 등급 반영 점수} \times \text{단위(학점) 수})}{\sum(\text{단위(학점) 수})} \times 0.9$$

○ 진로선택과목 산출식: 성취평가제 등급 환산(A= 1등급, B= 2등급, C=4등급)

$$\text{산출식} = \frac{\sum(\text{반영 과목 석차 등급 반영 점수} \times \text{단위(학점) 수})}{\sum(\text{단위(학점) 수})} \times 0.1$$

※ 예외사항

- 학생부교과(사회배려자전형), 학생부교과(농어촌학생전형)
- 그 외 전형에서 진로선택과목의 "성취평가 등급"이 1개 과목도 없는 경우(2021학년도 2월 및 그 이전 졸업자 등)

$$\text{산출식} = \frac{\sum(\text{반영 과목 석차 등급 반영 점수} \times \text{단위(학점) 수})}{\sum(\text{단위(학점) 수})} \times 1.0$$

다. 산출방법

1) 석차등급이 있는 경우

석차등급	1등급	2등급	3등급	4등급	5등급	6등급	7등급	8등급	9등급
등급점수	1,000	970	940	910	880	850	820	790	280

2) 석차등급이 없는 경우(다음의 순서를 적용)

가) 3단계 성취 평가 교과목인 경우: 성취도를 등급으로 환산하여 점수 반영

- 대상과목: 보통교과 공통과목의 과학탐구실험, 체육교과의 일반선택과목, 진로선택과목

석차등급	1등급	2등급	4등급
성취도	A	B	C
등급점수	1,000	970	910

나) 과목 점수, 평균, 표준편차가 표시된 경우

표준점수(Z)= {(과목점수)-(평균)}/(표준편차)

※ 표준점수는 소수점 셋째 자리에서 반올림하여 계산하며, 3.0보다 큰 경우 3.0으로, -3.0보다 작은 경우 –3.0으로 적용함

석차등급	1등급	2등급	3등급	4등급	5등급	6등급	7등급	8등급	9등급
표준점수(Z)	3.00~ 1.76	1.75~ 1.23	1.22~ 0.74	0.73~ 0.26	0.25~ -0.25	-0.26~ -0.73	-0.74~ -1.22	-1.23~ -1.75	-1.76~ -3.00
등급점수	1,000	970	940	910	880	850	820	790	280

다) 석차와 평어가 있는 경우(일부 학년 등 포함): 석차 활용

- 과목 석차백분율로 과목 석차등급을 산출하고, 교과 성적 산출방식에 의거 등급점수를 환산하여 적용

※ 과목 석차백분율: 〔{과목석차+(동 석차 인원수-1)/2} /과목 재적수〕×100

석차등급	1등급	2등급	3등급	4등급	5등급	6등급	7등급	8등급	9등급
과목 석차백분율	4이하	4초과 11이하	11초과 23이하	23초과 40이하	40초과 60이하	60초과 77이하	77초과 89이하	89초과 96이하	96초과 100이하
등급점수	1,000	970	940	910	880	850	820	790	280

※ 연단위로 석차가 표시되는 경우 연단위 석차를 학기별로 적용하여 산출

라) 석차가 없고 평어 또는 점수만 있는 경우(국내고, 국외고 포함): 평어 또는 점수 활용

석차등급	1등급	2등급	3등급	4등급	5등급	6등급	7등급	8등급	9등급
취득성적	A^+	A°, A^-	B^+	B°, B^-	C^+	C°, C^-	D^+	D°, D^-	E, F
		A		B		C		D	E, F
		수		우		미		양	가
	100~97이상	97미만~90이상	90미만~87이상	87미만~80이상	80미만~77이상	77미만~70이상	70미만~67이상	67미만~60이상	60미만
등급점수	1,000	970	940	910	880	850	820	790	280

※ 국외고 반영사항

- 평어와 취득점수가 같이 있는 경우에는 취득점수를 기준으로 성적을 산출
- 성적표에 명시된 모든 성적에 대해 이수한 전 과목 반영(성적이 없는 과목 제외)
- 전체 과목의 이수단위가 없는 경우 모든 과목에 대해 1단위를 적용(일부과목에 대해 이수과목이 없는 경우 해당과목은 제외)
- 학기와 년 단위 점수가 함께 표시된 경우에는 년 단위 점수 적용
- 국외고의 학제가 국내고와 상이한 경우에는 국외고의 학제를 적용하며 고교 전체 학기를 반영
- 국내고에서 국외고로 편입하여 성적이 인정되었다 하더라도 국내고 성적은 국내고 성적 처리기준에 따라 반영
- 국외고 성적이 우리 대학 산출기준과 상이한 경우 지원자에게 우리 대학 기준에 따른 성적 제출을 요청할 수 있으며 제출하지 못하는 경우 국외고 성적은 0점 처리함

마) 원점수, 과목평균, 표준편차가 없고, 석차 등급란에 이수, P, 방점(·) 등만 표기된 경우: **성적 미반영**

바) 기타 전과목이 성취평가제(A~E등급)로 표기된 학생부교과 성적 특이자

- 교과/과목, 단위수, 원점수/과목평균(표준편차), 석차등급(수강자수)의 형태로 전환하여 출신(예정)학교장의 직인을 받아 제출하는 자에 한하여 성적처리(제출서식은 추후 본교 입학 홈페이지에 참조)

사) 검정고시 합격자: 검정고시 합격 성적 활용

검정고시 과목 성적	100	100미만~95이상	95미만 ~ 90이상	90미만 ~ 85이상	85미만 ~ 80이상	80미만 ~ 75이상	75미만
환산 점수	925점	895점	865점	850점	820점	790점	280점

※ 반영 과목의 단위수: 국어, 영어, 수학 과목은 3.0, 사회, 과학, 한국사 과목은 2.0

※ 자격증 등으로 검정고시에서 면제된 과목은 일괄 865점으로 반영

아) 실기/실적(예체능) 학생부교과 점수 산출 방법

$$\text{학생부 총점} = \frac{\text{공통/일반선택 산출점수}}{10} + \frac{\text{진로선택 산출점수}}{10}$$

※ 반영점수 산출 시 매 단계마다 소수점 넷째 자리에서 반올림

4. 비교과(출석) 성적 산출 방법 [실기/실적(실적우수자전형, 체육특기자전형-개인/단체종목)만 해당]

결석일수	0~2일	3일~6일	7일~10일	11일~14일	15일~18일	19일~22일	23일~26일	27일~30일	31일 이상
반영점수	10	9	8	7	6	5	4	3	2

※ 미인정에 대한 출결사항만 반영함(지각, 조퇴, 결과는 합산하여 3회당 결석 1일로 계산)

5. 기타사항: 모집요강에 명시하지 않은 사항은 사안에 따라 '입학전형관리위원회'에서 결정할 수 있음

Ⅳ 학교폭력 조치사항 반영방법

1. 대상 전형: 모든 전형(학생부종합, 학생부교과, 실기/실적)

2. 반영방법

가. 「학교폭력예방 및 대책에 관한 법률」 제17조 제1항에 의거하여 학교생활기록부에 기재된 학교폭력 조치사항에 따라 학생부종합전형과 그 외 전형으로 구분하여 반영

나. 대학입학전형기본계획에 따라 수신된 학생부(수기제출 포함)에 명시된 학교폭력 사항에 대해서만 반영

<table>
<tr><th colspan="2">구분</th><th>조치사항</th><th colspan="2">학생부종합 전형</th><th colspan="2">학생부종합 외 전형</th></tr>
<tr><td>1호</td><td rowspan="3">교내 선도</td><td>피해학생에 대한 사과</td><td rowspan="9">서류평가 시 정성평가 반영</td><td rowspan="3">감점 없음</td><td rowspan="9">취득 총점에서 감점 반영</td><td rowspan="3">감점 없음</td></tr>
<tr><td>2호</td><td>피해학생 및 신고·고발 학생에 대한 접촉, 협박 및 보복 행위의 금지</td></tr>
<tr><td>3호</td><td>학교에서의 봉사</td></tr>
<tr><td>4호</td><td rowspan="2">외부 기관 연계 선도</td><td>사회봉사</td><td>공동체역량 1등급 감점</td><td>5% 감점</td></tr>
<tr><td>5호</td><td>학내외 전문가에 의한 특별교육 이수 또는 심리치료</td><td>공동체역량 2등급 감점</td><td>10% 감점</td></tr>
<tr><td>6호</td><td rowspan="2">교내 교육 환경 변화</td><td>출석정지</td><td rowspan="2">공동체역량 3등급 감점</td><td rowspan="2">15% 감점</td></tr>
<tr><td>7호</td><td>학급 교체</td></tr>
<tr><td>8호</td><td rowspan="2">교외 교육 환경 변화</td><td>전학</td><td rowspan="2">공동체역량 최저 등급 부여</td><td rowspan="2">30% 감점</td></tr>
<tr><td>9호</td><td>퇴학처분</td></tr>
</table>

※ 국내고등학교 재학 사실이 있는 검정고시 또는 국외고등학교 출신자는 학교생활기록부를 반드시 제출 (제출된 학생부는 학생부 교과성적 산출에 반영하지 않음)

※ 합격자 통보 이후 또는 입학 이후라도 학교폭력조치사항과 관련하여 추가적 사실이 확인될 경우, 사안에 따라 심의를 통해 불합격 또는 입학 취소 처리할 수 있음

Ⅴ 사정 원칙

1. 모집시기별, 모집단위별, 전형유형별 모집인원은 전형 총점 순으로 선발하며 예비합격후보자(충원 대상자)는 합격자와 사정대상 제외자를 뺀 전원으로 함

2. 입학사정 대상 제외자

가. 지원자격 '부' 판정자

나. 부정행위를 한 자

다. 입학서류를 제출하지 않은 자

라. 입학서류를 위·변조하여 제출한 자

마. 면접평가 및 실기고사 미응시자

바. 실기고사 중도포기자

사. 면접평가 및 실기고사에서 신분증을 미지참한 자 중 대학에서 정한 기한 내 신분확인 서류를 제출하지 않은 자

아. 수능최저학력기준 미충족자(춘천캠퍼스)

자. 학생부종합전형 지원자 중 대학 수학능력 부족자(서류평가 또는 면접평가 부적합자)로 판정된 자

차. 학생부교과 또는 실기/실적 지원자 중 교과성적 산출이 불가능한 자

3. 동점자는 다음 순서에 의해 모집인원을 선발 (※ 학생부종합전형 동점자 처리는 해당 전형 내용 참고)

선발순위	예체능 제외 모든 모집단위 (인문사회, 자연과학, 공학, 의학)	예체능 모집단위
1순위	학교생활기록부 교과 성적 총점이 높은 자	실기고사 성적이 높은 자 (※ 실기고사 성적 없을 시 2순위로)
2순위	면접 성적 총점이 높은 자 (※ 면접 성적 없을 시 3순위로)	실적 평가 성적이 높은 자 (※ 실적 평가 성적 없을 시 3순위로)
3순위	아래 순서대로 학교생활기록부 교과 성적이 높은 자 ① 영어교과 → ② 국어교과 → ③ 수학교과 순	학교생활기록부 교과 성적 총점이 높은 자
4순위		아래 순서대로 학교생활기록부 교과 성적이 높은 자 ① 영어교과 → ② 국어교과 순
4순위까지 동점자일 경우 모두 선발		

※ 학생부교과전형 검정고시 동점자 처리: 검정고시 과목별 성적과 동점자의 개별 교과를 순차적으로 비교함
(① 영어 성적과 영어교과 비교→ ② 국어 성적과 국어교과 비교→ ③ 수학 성적과 수학교과 비교)

※ 국외고 출신자 동점자 처리: 국외고 전체 성적과 동점자의 개별 교과를 순차적으로 비교함
(① 국외고 성적과 영어교과 비교 → ② 국외고 성적과 국어교과 비교 → ③ 국외고 성적과 수학교과 비교)

4. 동일 모집단위에 전형을 달리하여 중복합격한 경우, 아래에 따라 처리(예비후보자 포함)

가. 1개 이상 전형에 최초 합격한 경우, 다른 전형의 예비후보자에서는 제외(중복합격 제외)

나. 2개 이상 전형에 최초 합격한 경우, 모두 합격자로 결정 (단, 중복합격자는 1개의 전형에만 등록해야 함)

다. (충원 발표) 동일 차수에 2개 이상 전형에 합격한 경우, 모두 합격자로 하고 지원자가 등록 여부를 결정

라. 전화 충원 시 동일 모집단위에 합격하여 등록한 사실이 있는 경우, 해당 전화충원 사정대상에서는 제외

5. 합격자 중 미등록자(문서등록 후 포기자 포함)가 있을 경우 예비 합격 후보자 중에서 성적순으로 충원 합격자 선발

※ 단, 무용학과, 음악학과, 스포츠과학과(단체종목-농구), 휴먼스포츠학과(단체종목- 남자핸드볼)는 아래 선발 순서에 따름

○ 무용학과

- 발레전공 부문을 충원할 수 없는 경우 한국무용전공 부문, 현대무용전공 부문 순으로 선발
- 한국무용전공 부문을 충원할 수 없는 경우 발레전공 부문, 현대무용전공 부문 순으로 선발
- 현대무용전공 부문을 충원할 수 없는 경우 한국무용전공 부문, 발레전공 부문 순으로 선발

○ 음악학과

- 관현악(현악) 부문을 충원할 수 없는 경우 관현악(관악)부문에서 선발
- 관현악(관악) 부문을 충원할 수 없는 경우 작곡부문에서 선발
- 작곡 부문을 충원할 수 없는 경우 피아노 부문에서 선발
- 피아노 부문을 충원할 수 없는 경우 성악 부문에서 선발
- 성악 부문을 충원할 수 없는 경우 관현악(현악) 부문에서 선발

[관현악(관악)전공 세부악기]

· 타악기 부문을 충원할 수 없는 경우 금관 부문에서 선발
· 목관 부문을 충원할 수 없는 경우 타악기 부문에서 선발
· 금관 부문을 충원할 수 없는 경우 목관 부문에서 선발

○ 스포츠과학과(단체종목-농구)

- 센터 포지션을 충원할 수 없는 경우 포워드 포지션, 가드 포지션 순으로 선발
- 포워드 포지션을 충원할 수 없는 경우 가드 포지션, 센터 포지션 순으로 선발
- 가드 포지션을 충원할 수 없는 경우 포워드 포지션, 센터 포지션 순으로 선발

○ 휴먼스포츠학과(단체종목-남자핸드볼)

- 필드플레이어를 충원할 수 없는 경우 골키퍼에서 선발
- 골키퍼를 충원할 수 없는 경우 필드플레이어에서 선발

6. 수시모집인원에 미달 또는 미등록으로 인한 결원(문서등록 후 포기자 포함)은 정시모집에서 선발

※ 단, 학생부교과(특수교육대상자전형)는 정시모집으로 이월하지 않음

7. 모집 요강에 명시하지 않은 사항은 '입학전형관리위원회'의 결정에 의함

Ⅵ 서식

서식1 입학원서 서식 및 작성 요령

[수시모집]

① 학생부종합전형 ○
학생부교과전형 ○
실기/실적전형 ○

강원대학교 입학원서
(춘천/삼척(도계포함) 캠퍼스)

2026학년도

수험번호	※

②전형유형				③학생부 및 검정고시 대입전형자료 온라인 제공 동의 여부	동의 ○ 동의안함 ○
④세부지원사항					
⑤수능 성적 온라인 자료 제공 동의 여부	※ **"본 입학원서를 접수하면 수능 성적 자료의 온라인 제공에 동의하는 것으로 간주합니다."**				
⑥지원 모집단위 (학부 · 학과)	대학 학부(학과) ※ 실기 전형 선택 과목: ( )				
지원자	성명	(한글)		성 별	남 · 여
	⑦ 주민등록번호	-			
	⑧출신고교	년 월 고등학교 (졸업 예정, 졸업)		출신고교 고유번호	
	⑨검정고시	년 월 일 ( )지구 합격		합격 지구 코드 번호	
⑩전형료 환불 계좌 (정확히 기재)	은행명:	예금주(본인 또는 부/모):		계좌번호:	
⑪ 지원자 주소	우편번호 ( ) 주 소: E-mail:				
⑫ 전형기간 중 연락처	휴대전화(본인): 자택전화: 기타연락처1: 기타연락처2: 기타연락처3: 기타연락처4: 기타연락처5:				
⑬ 학교폭력 관련	국내고등학교 재학 또는 졸업여부 (Y/N)			학교폭력 유무 (Y/N)	

사 진
최근 3개월
이내 촬영한
증 명 사 진
(3.5cm×4.5cm)
(사진 업로드)

본인은 귀 대학교에 입학하고자 소정의 서류를 갖추어 지원합니다.

2025년 월 일

지원자 성 명:

강원대학교 총장 귀하

수 험 표

2026학년도 수시모집

전형유형명	
수험번호	
성 명	
모집단위 (학부)	대학 학과(부) 전공
세부분야/ 종목/계열	

사 진

강원대학교 총장

QR코드

※ 전형 일정을 확인하여 수험표 출력 후 면접평가, 실기고사 시 신분증과 함께 지참

【 인터넷 입학원서 작성 요령 】

구분	작성(입력) 방법
① 모집 전형	• 본인이 지원하고자 하는 모집 전형을 선택하여 클릭
② 전형유형	• 본인이 지원하고자 하는 해당 전형유형을 클릭하면 됨 ▸ 학생부종합 - 미래인재서류전형 - 미래인재면접전형 - 지역인재면접전형 - 영농창업인재전형 - 학·석사통합전형 - 기회균형전형 ▸ 학생부교과 - 일반교과전형 - 지역교과전형 - 저소득-지역교과전형 - 사회배려자전형 - 실기우수자전형 - 농어촌학생전형 - 저소득전형 - 특성화고교졸업자전형 - 특수교육대상자전형 ▸ 학생부교과(전형기간 자율화) - 평생학습자전형 - 재직자전형 ▸ 실기/실적 - 실기일반전형 - 실적우수자전형 - 체육특기자전형(개인) - 체육특기자전형(단체)
③ 학생부 및 검정고시 대입 전형자료 온라인 자료제공 동의 여부	• 해당란에 표시 **- '비동의자'는 반드시 학교생활기록부를 기한 내 제출해야 함**
④ 세부지원사항	• 지원사항을 참고하여 팝업창 안내에 따라 클릭
	• 종목별 모집인원을 참고로 팝업창의 안내에 따라 정확하게 클릭
⑤ 수능 성적 온라인 자료 제공 동의 여부	• 본 입학원서를 제출하는 것으로 수능 성적 자료의 온라인 자료제공에 동의하는 것으로 간주함
⑥ 지원 모집단위	• 지원하는 단과대학과 모집단위를 학부 또는 학과까지 선택함
⑦ 성명, 주민등록번호	• 성명 및 주민등록번호는 주민등록등본상과 일치하도록 정확하게 입력
⑧ 출신고교 및 출신고교 고유번호	• 출신고교를 클릭하면 출신고교 고유번호와 전화번호는 자동으로 생성됨
⑨ 검정고시	• 해당 지구를 클릭하면 합격 지구 코드 번호가 자동으로 생성
◈ 사진	• 사진은 최근 3개월 내 촬영한 증명사진 파일(JPG파일 형식, 3.5cm×4.5cm)을 업로드 함
⑩ 전형료 환불 계좌	• 1단계 불합격자의 전형료 반환을 위한 계좌이므로 보호자 또는 지원자 본인의 명의로 된 통장의 계좌번호를 입력(통장 계좌번호가 틀리면 환불이 안 됨)
⑪ 지원자 주소	• 거주지의 도로명을 입력한 후 조회하여 클릭하며, E-mail은 각종 입시 정보 및 공지사항을 전달하는데 사용하니 정확히 입력
⑫ 전형기간 중 연락처	• 연락이 두절될 경우 불이익을 당할 수 있으므로, 본인 및 가족에게 연락할 수 있는 자택 및 휴대전화 번호(총 7개)를 입력
⑬ 학교폭력 관련	• 국내고등학교 졸업자는 자동으로 Y로 표시되며, 검정고시 및 국외고는 학생이 선택하여 입력, 학력폭력 유무는 학생부에 학교폭력사항이 기재되어있는 경우 Y로 입력
◈ 전형료 결제	• 입학원서 입력을 확인한 후 전형료 결제 방법에 따라 결제
◈ 인터넷 원서 접수 작성시 유의사항	**• 입학원서 접수가 완료(전형료 결제)된 후에는 모집시기, 전형유형 및 모집단위 등 원서 기재 사항이 틀렸더라도 수정 및 취소가 불가능하므로 모집 안내를 정확히 숙지하고 원서 접수(전형료 결제) 전에 입력한 내용을 반드시 확인하시기 바랍니다.** • 학생부 온라인 자료 제공에 따른 사용 용도는 단순히 지원자의 교과 성적 전산처리를 위한 것으로서 다른 용도로는 **일절** 사용하지 않습니다. • 입력한 입학원서와 제출서류의 내용이 사실과 상이하여 발생하는 불이익은 우리 대학교에서 책임지지 않습니다(입력 착오, 입력 누락, 허위 기재 등). • 모든 지원자는 입학원서 및 수험표에 인터넷으로 사진을 입력하여야 합니다. 만약 입학원서에 사진을 입력하지 않거나, 타인의 사진 입력 시 부정행위자로 간주하여 모든 고사 응시를 불허하고, 추후 부정행위가 발각되면 합격 또는 입학을 취소합니다. • 서로 다른 사이트에서 중복 지원(학부모, 친구 등)하여 이중 지원이 되지 않도록 유의 바랍니다. • 원서 접수 마감일은 지원자의 폭주로 접수가 원활하지 않을 수 있으므로 접수 마감일을 피하여 미리 접수하시기 바랍니다.

서식2	[검정고시, 국외고 출신자 등 학생부종합전형 학교생활기록부 미보유자 대체서식]

학교생활기록부 대체서식

지원자 정보	전 형 명			
	모 집 단 위		수 험 번 호	
	성 명		생 년 월 일	

학력 정보	☐ 검정고시 출신자	합격지역			합격일	년 월 일
	☐ 외국소재 고등학교 출신자 및 국내 학력인정 외국교육기관 출신자 ☐ 외국소재 고등학교 1학기 이상 재학사실이 있는 자	1.	소 재 국 가			
			입 학 일	년 월 일	졸업(예정)일	년 월 일
			학 교 명			
		2.	소 재 국 가			
			입 학 일	년 월 일	전 출 일	년 월 일
			학 교 명			
		3.	소 재 국 가			
			입 학 일	년 월 일	전 출 일	년 월 일
			학 교 명			

연번	활동명	활동기간 (년 월 일 ~ 년 월 일)	활동내용	활동(발행)기관
1				
2				
3				
4				
5				

<학교생활기록부 대체서식 작성방법 및 유의사항>

□ 작성방법

1. 활동기간
   - 검정고시 출신자: 고등학교 재학 기간에 준하는 기간 중 활동에 참여한 시기
   - 외국소재 고등학교 출신자 및 국내 학력인정 외국교육기관 출신자, 외국소재 고등학교 1학기 이상 재학사실이 있는 자: 고등학교 재학 기간 중 활동에 참여한 시기
2. 활동내용: 고등학교 학교생활기록부 내용에 준하는 활동 (※ 반드시 작성 유의사항의 제한 내용 확인)
   - 활동내용 칸 작성 시 활동(발행)기관명 기재 금지
3. 작성분량: **1개 활동 당 100자 이내**(각 연번에 1개 활동, **최대 5개 활동 작성 가능**)
4. 증빙자료: A4용지 단면 기준 **3페이지 이내** 제출 가능 (축소/양면 복사 금지)

□ 작성 유의사항

1. 본 서식은 반드시 사실에 기초하여 본인이 작성합니다.
2. 기술된 사항에 대한 사실 확인을 요청할 경우 지원자는 적극 협조하여야 합니다.
3. 활동에 대한 증빙서류를 제출하는 경우, 원본 제출이 원칙이며 사본 제출 시 원본대조필하여야 합니다.
4. 허위사실 기재, 기타 부정한 사실 등이 발견될 경우, 불합격 처리되며 합격 이후라도 입학이 취소될 수 있습니다.
5. 공인어학성적 및 수학・과학・외국어 교과에 대한 교외 수상실적을 기재할 경우 평가에서 불이익을 받을 수 있으니, 작성을 금지합니다.

가. 공인어학성적

영어(TOEIC, TOEFL, TEPS), 중국어(HSK), 일본어(JPT, JLPT), 프랑스어(DELF, DALF), 독일어(ZD, TESTDAF, DSH, DSD), 러시아어(TORFL), 스페인어(DELE), 상공회의소한자시험, 한자능력검정, 실용한자, 한자급수자격검정, YBM 상무한검, 한자급수인증시험, 한자자격검정 등

나. 수학・과학・외국어 교과에 대한 교외 수상실적

수학	한국수학올림피아드(KMO), 한국수학인증시험(KMC), 온라인 창의수학 경시대회, 도시대항 국제 수학토너먼트, 국제수학올림피아드(IMO)
과학	한국물리올림피아드(KPHO), 한국화학올림피아드(KCHO), 한국생물올림피아드(KBO), 한국천문올림피아드(KAO), 한국지구과학올림피아드(KESO), 한국뇌과학올림피아드, 전국정보과학올림피아드, 국제물리올림피아드, 국제지구과학올림피아드, 국제생물올림피아드, 국제천문올림피아드, 한국중등과학올림피아드
외국어	전국 초중고 외국어(영어, 중국어, 일본어, 프랑스어, 독일어, 러시아어, 스페인어) 경시대회, IET 국제영어대회, IEWC 국제영어글쓰기대회, 글로벌 리더십 영어 경연대회, SIFEC 전국영어말하기대회, 국제영어논술대회

* 위에서 열거된 항목 외에도,
대회 명칭에 수학·과학(물리, 화학, 생물, 지구과학, 천문)·외국어(영어 등) 교과명이 명시된 학교 외 각종 대회(경시대회, 올림피아드 등) 수상실적을 작성했을 경우 "0점"(불합격) 처리

** '교외 수상실적'이란 학교 외 기관이 개최한 대회 수상실적을 의미하며, 학교장의 참가 허락을 받은 교외 수상실적이라도 작성 시 "0점"(불합격) 처리

6. 학교생활기록부 대체서식에는 고등학교 학교생활기록부에 기재할 수 없는 항목※과 「대입제도 공정성 강화방안」(2019. 11. 28.)에 따른 학생부 주요항목 내 변경사항※은 작성할 수 없고, 어학연수 등 사교육 유발요인이 큰 교외 활동의 경우에도 작성이 제한됩니다. 이를 준수하지 않았을 경우 평가에서 불이익을 받을 수 있으니, 작성을 금지합니다.

[※ 학교생활기록부 기재금지 항목]

가. 각종 공인어학시험 참여 사실과 그 성적 및 수상실적
나. 교과・비교과 관련 교외대회 참여 사실과 그 성적 및 수상실적
(학교장의 참가 허락을 받아 참여한 각종 교외대회에서의 수상실적도 기재 불가)
다. 교외 기관・단체(장) 등에게 수상한 교외상(표창장, 감사장, 공로상 등도 기재 불가)
라. 교내・외 인증시험 참여 사실이나 그 성적
마. 모의고사・전국연합학력평가 성적(원점수, 석차, 석차등급, 백분위 등 성적 관련 내용 일체) 및 관련 교내 수상실적
바. 논문을 학회지 등에 투고 또는 등재하거나 학회 등에서 발표한 사실
사. 도서출간 사실
아. 지식재산권(특허, 실용신안, 상표 디자인 등) 출원 또는 등록사실
자. 어학연수, 봉사활동 등 해외 활동실적 및 관련 내용
차. 부모(친인척 포함)의 사회・경제적 지위(직종명, 직업명, 직장명, 직위명 등) 암시 내용
카. 장학생・장학금 관련 내용
타. 구체적인 특정 대학명, 기관명(기구, 단체, 조직 등 포함), 상호명, 강사명 등
파. 교내대회 참여사실과 그 성적 및 수상실적
하. 자격증 명칭 및 취득사실

* 위 내용은 「2025학년도 학교생활기록부 기재요령」을 발췌한 내용으로 이하 자세한 사항은 교육부 「2025학년도 학교생활기록부 기재요령」 중 학교생활기록부 작성 시 유의사항 참조

[※「대입제도 공정성 강화방안」에 따른 학생부 주요항목 내 변경사항]

가. 영재·발명교육 실적 대입 미반영
나. 자율동아리 대입 미반영
다. 청소년단체활동 미기재
라. 개인봉사활동 실적 대입 미반영
마. 독서활동 대입 미반영

7. 지원자 성명, 출신고교, 부모(친인척 포함)의 실명을 포함한 사회적·경제적 지위(직종명, 직업명, 직장명, 직위명 등)를 암시하는 내용을 기재할 경우, 평가에 불이익을 받을 수 있으니, 작성을 금지합니다.

본인은 학교생활기록부 대체서식 작성방법 및 유의사항을 숙지했으며, 해당사항 위반에 따른 조치에 대해서는 이의를 제기하지 않겠습니다.

2025년 월 일

지원자: _____ (인)

강원대학교 총장 귀하

서식3 **소년소녀가정 확인서** [학생부교과(사회배려자전형)]

인적사항	성 명		주민등록번호	-
학력정보 (V 표시)	□ 검정고시 출신자	년 월 일 ( )지구 합격		
	□ 출신고교	년 월 고등학교 (졸업 예정, 졸업)		
거주지 주소				
발급용도	2026학년도 강원대학교 수시모집 지원			
확인 기관 담당자 정보	소속		연락처	
	성명			

위 학생이 소년소녀가정 대상자임을 확인합니다.

2025년 월 일

확인기관명 : 시(구청)장 또는 동장 직인

강원대학교 총장 귀하

서식4 농어촌학생 지원자격 확인서

지원 전형(v 표시)	□ 학생부종합(기회균형전형)	□ 학생부교과(농어촌학생전형)	
지원 모집단위			
수험번호		휴대전화	
성 명		집 전 화	
졸업(예정)고등학교		졸업(예정) 연도	
고등학교 주소		고등학교 전화번호	

■ 지원자격 확인

구 분 (해당 사항에 V할 것)	국내 고등학교 졸업(예정)자로서 「지방자치법」 제3조에 의한 읍·면(광역시·도, 도·농 통합시 관할구역 안에 두는 읍·면) 또는 「도서·벽지교육진흥법」 제2조에 의한 도서·벽지 소재 학교의 전 교육과정을 이수한 자로서 <유형Ⅰ> 또는 <유형Ⅱ>에 해당하는 자로, 출신 고교의 학교장으로부터 실거주를 확인받은 자
( )	유형 Ⅰ: 학생이 중학교 입학일부터 고등학교 졸업(예정)일까지 6년 교육과정을 이수하고, 본인과 부모가 모두 농어촌 또는 도서·벽지 지역에 거주한 자
( )	유형 Ⅱ: 학생이 초등학교 입학일부터 중학교, 고등학교 졸업(예정)일까지 12년 교육과정을 이수하고, 본인이 농어촌 또는 도서·벽지 지역에 거주한 자

■ 재학 사항

학교명		학교 주소			재학 기간	농·어촌학교 (O / × 표기)
초등학교		도(시)	시/군	읍·면	~	
		도(시)	시/군	읍·면	~	
		도(시)	시/군	읍·면	~	
중학교		도(시)	시/군	읍·면	~	
		도(시)	시/군	읍·면	~	
		도(시)	시/군	읍·면	~	
고등학교		도(시)	시/군	읍·면	~	
		도(시)	시/군	읍·면	~	
		도(시)	시/군	읍·면	~	

* 초등학교는 '유형 Ⅱ'에 해당하는 학생만 작성하시고, (초)·중·고등학교에 재학한 순서대로 기재하시기 바랍니다.

위 학생은 2025학년도 강원대학교 수시모집 지원자로서, 상기 내용이 사실과 같음을 확인합니다.
상기 내용과 사실이 다를 경우 발생한 불이익에 대해서는 지원자와 본 고교에 책임이 있음을 확인합니다.

2025년 월 일

지원자 _____ **(인 또는 서명)**

_____ **고등학교장 [직 인]**

강원대학교 총장 귀하

서식5 **전형료 환불신청서**

전 형 료 환 불 신 청 서

(고등교육법시행령 제42조의3 제2항)

수험번호 :			접수일자 : 2025. . .	
지원자	성 명		연 락 처	
	주민등록번호			
	전형구분	2026학년도 수시모집		전형
	모집단위	대학	부(과)	
반환 요청 사유		☐ 입원・사망 ☐ 천재지변 ☐ 기타( )		
반환 계좌 정보				
금융기관명			계좌번호	
예금주명			관 계	본인, 부, 모, 기타( )

위 환불 요청 사유에 해당되어 아래와 같이 서류를 첨부하여 환불 신청합니다.

2025년 월 일

지원자 : (서명 또는 인)

강원대학교 총장 귀하

첨부서류	1. 전형료 납부 영수증 사본 2. 환불금 수령할 통장 사본 3. 증빙서류 ☐ 의료기관 입원확인서( ) ☐ 의사소견서( ) ☐ 진단서( ) ☐ 기타( )

[입학전형료 반환 안내]

「고등교육법」 제34조의4 제4항에 따른 입학전형료의 환불사유 및 금액은 다음과 같습니다.

1. 입학전형에 응시한 사람이 착오로 과납한 경우: 과납한 금액
2. 대학의 귀책사유로 입학전형에 응시하지 못한 경우: 납부한 입학전형료 전액
3. 천재지변으로 인하여 입학전형에 응시하지 못한 경우: 납부한 입학전형료 전액
4. 질병 또는 사고 등으로 의료기관에 입원하거나 본인의 사망으로 입학전형에 응시하지 못한 경우(해당 사항을 증명할 수 있는 경우만 해당한다): 납부한 입학전형료 전액
5. 단계적으로 실시하는 입학전형에 응시하였으나 최종 단계 전에 불합격한 경우: 납부한 입학전형료 중 응시하지 못한 단계의 입학전형에 드는 금액

※ 위의 환불사유에 해당되는 응시자는 환불신청서를 작성하여 증빙서류와 함께 **[2025. 12. 1.(월)]까지 제출**하여 주시기 바라며, 이후 신청은 반환하지 않습니다.

※ 환불 요청 사유를 심사하여 증빙서류가 합당하지 않을 경우 반환하지 않습니다.

Ⅶ 대학생활 안내

부록1 자유전공학부

가. 자유전공학부 소개

- 자유전공학부는 급변하는 현대사회에서 다양한 학문 분야를 넘나들며 지식을 습득하고 융합하여 새로운 가치를 창출하고, 창의적 사고를 통해 복잡한 문제를 해결 할 수 있는 역량을 갖춘 인재양성을 목표로 함
- 자유전공학부로 입학한 학생들은 1년간 맞춤형 교과 및 비교과 프로그램을 통해 다양한 학과(전공)을 탐색한 후, **학과진학형(1년제)***과 **자유전공학부 학생설계전공형(4년제)**** 중 선택하여 진학함

* **(학과진학형)** 2학년 진급 시 희망하는 전공을 선택하여 해당 학과로 진학함

** **(학생설계전공형)** '마케팅전략과빅데이터', '문화예술기획' 등과 같이 학생이 자신의 관심과 진로에 따라 다양한 학문 분야를 융합하여 맞춤형 전공과 교육과정을 설계하고 자유전공학부에서 이를 이수해 나감

나. 모집인원

(단위: 명)

캠퍼스	모집시기	계열별 모집인원		합계
		인문계열	자연계열	
춘천	수시	41	40	81
	정시	8	8	16
합계		49	48	97
삼척(도계포함)	수시	35	35	70
	정시	3	3	6
합계		38	38	76

다. 운영방식

구분	내용
입학 및 진급	• 학과진학형: 입학 후 2학년 진급 시 학과 배정 및 학적 변경 • 학생설계전공형: 입학 후 자유전공학부에서 학생설계전공을 기본전공으로 선택하여 융·복합적 과목 이수(졸업이수학점 120학점) ※ 학생설계전공형의 경우 1학년 말에 심사를 거쳐 최대 20명 선발 가능 - 춘천캠퍼스: '데이터기반지역혁신과글로컬리더십', '크리에이터경영', '과학기술융합커뮤니케이션', '디지털이노베이션과테크놀러지' , '휴먼앤사이언스' 등의 융·복합전공 설계 가능(예시) - 삼척캠퍼스: '공공안전과 데이터', 'IT 문화콘텐츠' 등의 융·복합전공 설계 가능(예시)
학과 배정 신청	• 학과진학형: **<라. 선택 가능 학과 · 전공>** 중 희망하는 학과·전공을 신청 • 학생설계전공형: 학생설계전공 신청서 및 설치 허가 신청서를 제출하여 학생설계전공위원회의 심의 진행(심의 미통과시 학과진학형으로 배정 가능) ※ 학과 배정 신청 요건 1. 정규 학기 **2개 학기 이상** 이수 2. 해당 학기 계절수업 이수학점을 포함하여 **27학점 이상 이수(인문계열과 자연계열 간 교차지원가능)**
학과 배정	• 시기: 정규 학기 성적확정일로부터 7일 이내 배정 • 방법: **대학 내 모든 전공 100% 자율 선택 보장**(단, 보건의료, 사범계열, 예체능 제외) ※ 다만, 삼척캠퍼스 보건과학대학의 일부학과(간호학과, 물리치료학과, 방사선학과, 안경광학과, 응급구조학과, 작업치료학과, 치위생학과)의 경우, 결원이 발생한 경우에 한하여 진학 가능

라. 선택 가능 학과·전공

캠퍼스	계열	학과·전공
춘천	인문계열	• 경영대학(경영학전공, 회계학전공, 경제학전공, 관광경영학과, 국제무역학과) • 농업생명과학대학(식품자원경제학과) • 문화예술·공과대학(영상문화학과) • 사회과학대학(문화인류학과, 미디어커뮤니케이션학과, 부동산학과, 사회학과, 정치외교학과, 심리학과, 행정학과) • 인문대학(국어국문학과, 독어독문학과, 불어불문학과, 사학과, 영어영문학과, 일본학과, 중어중문학과, 철학과)
	자연계열	• 경영대학(정보통계학전공) • 농업생명과학대학(스마트팜융합바이오시스템공학과, 식품생명공학과, 식물의학전공, 식물자원응용과학전공, 원예학과, 지역건설공학과, 바이오환경화학전공, 환경과학전공) • 동물생명과학대학(동물산업융합학과, 동물응용과학과, 동물자원과학과) • 문화예술·공과대학(건축학과(5년제), 건축공학과, 토목공학과, 환경공학과, 기계융합공학부, 배터리융합공학과, 스마트산업공학과, 에너지자원공학과, 생물공학전공, 화학공학전공) • 산림환경과학대학(산림바이오소재공학과, 펄프제지공학과, 산림경영학과, 산림자원학과, 산림환경보호학과, 생태조경디자인학과) • 의생명과학대학(분자생명과학과, 생명건강공학과, 생물의소재공학과, 의생명시스템과학과, 의생명공학과) • 자연과학대학(반도체물리학과, 생명과학과, 수학과, 지구물리학전공, 지질학전공, 생화학전공, 화학전공) • IT대학(디지털밀리터리학과, 전기전자공학과, 전자공학과, 컴퓨터공학과, AI융합학과)
	※ 진급 불가 학과 • 간호대학(간호학과) • 농업생명과학대학(스마트팜농산업학과) • 문화예술·공과대학(디자인학과, 무용학과, 미술학과, 스포츠과학과, 음악학과) • 사범대학(모든 학과) • 수의과대학(수의예과 및 수의학과) • 의과대학(의예과 및 의학과) • 약학대학(약학과)	
삼척 (도계포함)	인문계열	• 인문사회대학(공공행정학과, 관광학과, 경제금융학과, 영어과, 사회복지학과, 일본학과)
	자연계열	• 공학대학(도시건축학과(5년제), 미래토목건설공학과, 기계공학과, 그린에너지공학과, 전기공학과, 첨단AI공학과, 소방방재공학전공, 재난관리공학전공) • 보건과학대학(간호학과, 물리치료학과, 방사선학과, 바이오기능성소재학과, 식품영양학과, 안경광학과, 응급구조학과, 작업치료학과, 치위생학과) ※ 단, 보건과학대학 간호학과, 물리치료학과, 방사선학과, 안경광학과, 응급구조학과, 작업치료학과, 치위생학과는 결원이 발생할 경우 지원가능
	※ 진급 불가 학과 • 인문사회대학(유아교육과) • 디자인스포츠대학(멀티디자인학과, 생활조형디자인학과, 휴먼스포츠학과)	

※ 입학계열에 상관없이 교차하여 학과(전공) 선택 가능

마. 학생 지원 프로그램

[춘천캠퍼스]

1) 지도교수 및 진로상담코디네이터를 통한 학과(전공) 및 진로 탐색 지원

① 지도교수와 진로상담코디네이터가 정기적으로 학생과 1:1 맞춤형 상담을 진행하여 학생들이 자신의 목표에 맞는 학과(전공)의 진로를 구체화하고, 필요한 학습 및 활동을 계획할 수 있도록 지원

② 학생들이 다양한 진로를 경험해 볼 수 있도록 미래진로설계워크숍, 학과(전공)설명회, 기업 방문 프로그램 등 다양한 진로 탐색 프로그램 운영

2) **자유전공학부 선후배 이음 프로그램 운영**

① 신입생과 선배와의 멘티-멘토 매칭하여 학업 정보, 학교 생활 등 신입생에게 필요한 자료 제공

② 멘토링 프로그램의 일환으로 학기별 6회의 의무 활동을 통해 신입생들이 멘토와 더불어 동기들과의 네트워크를 구축하고, 대학 생활에 필요한 정보를 공유할 수 있도록 기회 제공

3) 학생들의 글로벌 역량 강화를 위한 글로컬패스파인더(Glocal Path Finder) / 글로벌넥서스(Global Nexus), 유엔협회세계연맹(WFUNA)파견 프로그램 운영

① 학생들이 글로벌 시각을 넓히고 다문화 환경에서 자신의 관심 분야를 탐색하고 진로를 설계해 볼 수 있도록 국외 유수 기관을 탐방하는 기회를 제공

② 글로벌 환경에서 학생들 스스로 협업을 통해 탐방 계획을 세우고 실천하는 과정을 통해 협업능력과 문제해결능력을 향상시킬 수 있는 기회 마련

③ 유엔협회세계연맹(WFUNA) 한국대학생 대표단 파견 프로그램: 국제기구 진로 탐색 지원을 위해 연 2명을 파견

4) 학생중심 진로설계프로그램 및 융합교육과정설계 페스티벌 운영

① 취·창업, 진로 탐색 관련 특강, 워크숍 및 포럼 등 학생중심 미래진로설계 프로그램 운영

② 개별 학생의 적성과 흥미를 고려한 맞춤형 융복합교육과정설계 페스티벌을 운영함으로써 자기주도적, 창의적 교육과정 설계 기회 제공

5) 자유전공학부 학생 역량 강화를 위한 특별 프로그램 운영

① 컴퓨터활용능력(한글, 엑셀 등), 크리에이터 교육(프리미어프로, 촬영방법 등), 포트폴리오 교육(노션앱 활용 방법) 역량 강화를 위한 실습형 프로그램 운영

② 자전인 VISION 특강 프로그램: 교과수업에서 배울 수 없는 영역의 지식과 정보 습득을 위한 실습형 비교과 프로그램 운영

6) 장학금 지원

① 성적 우수 장학금, 학사보조경비 생활장학금, 각종 학과 프로그램 참여를 통한 특성화 장학금 지원

② 학생설계전공으로 진학하는 학생들이 성공적으로 자신만의 전공트랙을 이수할 수 있도록 계열별 등록금 전액에 해당하는 학생설계프런티어 SFS장학금을 지급

*SFS(Student Design Major Frontier Scholarship)

7) 대내외활동(설명회, 동아리 등)

① 강의형, 부스형 등 다양한 형태의 학과(전공)설명회를 통해 실질적인 학과(전공) 및 진로 정보 안내

② 자발적 동아리 활동을 통한 대학 문화 체험

③ 신입생 간담회, 체육대회, MT 등을 통한 관계 형성 및 대학생활 지원

④ 특색있는 각양각색 프로그램 운영 (캠퍼스 투어-미래도서관, 강원대학교 박물관 등, 피크닉, 체육대회)

[삼척캠퍼스]

1) 밀착형 1:1 전담 지도 교수제 운영

① 소속 교원 1명당 10명 내외의 인원을 배정해 학교생활 적응 및 진로 선택과 관련하여 소속 재학생 등과 수시 상담 진행

② 진로 지원 프로그램 운영: 진로지원 특강 및 진로 로드맵 경진대회 개최를 통한 자유전공학부 재학생의 적성에 맞는 진로 선택의 기회 제공

2) 자전인 VISION 특강 프로그램 운영: 자유전공학부 재학생의 학습능력 고취 및 진로설정을 위하여 교과에서 배울 수 없는 영역에 대한 특강형 비교과 프로그램 운영

3) 대학 생활

① 원터스쿨 '대학생활 꿀팁 대방출': 신입생 안정적인 학부 정착과 대학생활 맛보기 프로그램 운영

② 마음 잇기: 새내기와 선후배 마음잇기 프로젝트를 통한 유대감 및 친밀도 향상

③ 1인 1동아리 프로그램 운영: 자유전공학부 재학생의 자발적 동아리 활동을 통한 전공탐색 기회 및 폭넓은 대학 문화를 체험할 수 있는 기회 제공

④ 신입생 O.T., 체육대회, MT 등을 통한 관계형성 및 대학생활 지원

4) RC(Residential Campus) 프로그램 운영

5) 장학금 지원 및 전원 기숙사 생활

① 장학금 지원: 성적 우수 장학금, 학사보조경비 생활장학금, 각종 학과 프로그램 참여를 통한 특성화 장학금 지원

② 전원 기숙사 생활: 안정적인 대학생활 기반 제공 및 문제해결형 리더십 함양

부록2 단과대학 자유전공학과

가. 단과대학 자유전공학과 소개

- 단과대학 자유전공학과로 입학한 학생들은 1년간 단과대학 내 다양한 전공을 탐색한 후, 2학년 진급 시 학과·전공을 선택하여 진학함

나. 단과대학 자유전공학과 모집인원

(단위: 명)

캠퍼스	모집단위	모집인원			캠퍼스	모집단위	모집인원		
		수시	정시	합계			수시	정시	합계
춘천	경영대학 자유전공학과	30	8	38	춘천	의생명과학대학 자유전공학과	10	4	14
	농업생명과학대학 자유전공학과	21	5	26		인문대학 자유전공학과	18	6	24
	동물생명과학대학 자유전공학과	9	4	13		자연과학대학 자유전공학과	11	3	14
	문화예술·공과대학 자유전공학과	32	8	40	삼척	공학대학 자유전공학과	53	10	63
	사회과학대학 자유전공학과	16	5	21		인문사회대학 자유전공학과	10	4	14
	산림환경과학대학 자유전공학과	12	4	16					

다. 학과·전공별 배정정원

- (정원 내 전형) 입학생이 2학년 진급 시 **학과·전공별 2학년 입학정원의 150%까지 선택을 보장**
- (정원 외 전형) 입학생은 위원회에서 결정한 배정 방법을 따름

라. 진급 가능 학과·전공 및 인원

캠퍼스	모집단위	진급 가능 학과·전공(입학정원) (단위: 명)
춘천	경영대학 자유전공학과	경영학전공(114), 회계학전공(74), 경제학전공(39), 정보통계학전공(32), 관광경영학과(31), 국제무역학과(49)
	농업생명과학대학 자유전공학과	스마트팜융합바이오시스템공학과(22), 식품생명공학과(32), 식물의학전공(21), 식물자원응용과학전공(22), 식품자원경제학과(28), 원예학과(24), 지역건설공학과(23), 바이오환경화학전공(26), 환경과학전공(29) ※ 스마트팜농산업학과: 배정 불가
	동물생명과학대학 자유전공학과	동물산업융합학과(31), 동물응용과학과(37), 동물자원과학과(42)
	문화예술·공과대학 자유전공학과	건축학과(5년제)(22), 건축공학과(24), 토목공학과(40), 환경공학과(32), 기계융합공학부(90), 배터리융합공학과(35), 스마트산업공학과(26), 에너지자원공학과(31), 생물공학전공(24), 화학공학전공(37) ※ 디자인학과, 무용학과, 미술학과, 스포츠과학과, 음악학과, 영상문화학과: 배정 불가
	사회과학대학 자유전공학과	문화인류학과(21), 미디어커뮤니케이션학과(24), 부동산학과(25), 사회학과(23), 정치외교학과(22), 심리학과(25), 행정학과(34)
	산림환경과학대학 자유전공학과	산림바이오소재공학과(20), 펄프제지공학과(20), 산림경영학과(27), 산림자원학과(27), 산림환경보호학과(27), 생태조경디자인학과(22)
	의생명과학대학 자유전공학과	분자생명과학과(22), 생명건강공학과(23), 생물의소재공학과(21), 의생명시스템과학과(23), 의생명공학과(27)
	인문대학 자유전공학과	국어국문학과(30), 독어독문학과(23), 불어불문학과(20), 사학과(29), 영어영문학과(28), 일본학과(21), 중어중문학과(29), 철학과(22)
	자연과학대학 자유전공학과	반도체물리학과(17), 생명과학과(22), 수학과(23), 지구물리학전공(20), 지질학전공(20), 생화학전공(31), 화학전공(29)
삼척	공학대학 자유전공학과	도시건축학과(5년제)(39), 미래토목건설공학과(29), 기계공학과(86), 그린에너지공학과(129), 전기공학과(33), 첨단AI공학과(166), 소방방재공학전공(39), 재난관리공학전공(37)
	인문사회대학 자유전공학과	사회복지학과(30), 일본학과(13), 공공행정학과(25), 관광학과(21), 경제금융학과(24), 영어과(25) ※ 유아교육과: 배정 불가

※ 진급 가능 인원 = 학과·전공별 2학년 입학정원의 150% - 학과·전공별 정원내 모집인원

※ 입학정원의 150% 이상 범위 내 선택 보장 여부, 정원 외 전형 입학생의 배정 방법은 학과·전공별 상이함

부록3 신입생 장학 제도

교내/외	구분	종류	대상 및 직전학기 성적 기준
교내	입학성적 우수신입생 (최초합격자에 한함)	(수시) 학생부종합전형장학	▪ 대상: 학생부종합전형 지원자 중 추천 대상자 ▪ 혜택: 입학년도 1년(2학기) 등록금 전액 감면 ▪ 재학 중 지원요건: 직전학기 평점평균 3.5이상, 15학점 이상 이수시
		(수시/정시) 고교추천 장학	▪ 대상: 대학에서 지정한 고등학교장의 추천을 받은 대상자 ▪ 혜택: 1학기 등록금 전액 감면
		(수시/정시) 모집단위 전형별 성적 우수자	▪ A급(등록금 전액 감면) 모집단위별 전형별 성적 5%~9% 이내 ▪ D급(수업료Ⅰ 감면) 모집단위별 전형별 성적 41%~45% 이내 ※ 전체 입학생의 50% 내외 장학대상자 선발
		KNU미래글로벌인재Ⅰ 장학	▪ 대상: 수능 영어 1등급이면서, 국어, 수학 2개 영역 합이 3등급(삼척 4등급) 이내 (강원지역 고교 4등급(삼척 6등급) 이내) ※ 간호대, 사범대, 수의대, 의대, 약대는 선발에서 제외 ▪ 혜택 - 8학기 등록금 전액 감면 - 학업장려금 최대 1년 200만원 *지급시기는 별도 시행계획에 의함* - 석사 진학 시 등록금 전액 *대학원위원회 심의 결과에 따라 변경될 수 있음* ▪ 계속지원 - 재학 중 지원요건: 직전학기 평점평균 3.75이상, 15학점 이상 이수시 - 입학 후 1년 내 휴학 시(군휴학 및 질병휴학 제외) 계속지원 대상에서 제외됨 ※ 별도 계획에 의거 추가 선발 가능
		KNU미래글로벌인재Ⅱ 장학	▪ 대상: 수능 영어 2등급 이내이면서, 국어, 수학 2개 영역 합이 4등급(삼척 5등급) 이내 (강원지역 고교 5등급(삼척 7등급) 이내) ※ 간호대, 사범대, 수의대, 의대, 약대는 선발에서 제외 ▪ 혜택 - 8학기 등록금 전액 감면 - 석사 진학 시 등록금 전액 *대학원위원회 심의 결과에 따라 변경될 수 있음* ▪ 계속지원 - 재학 중 지원요건: 직전학기 평점평균 3.75이상, 15학점 이상 이수시 - 입학 후 1년 내 휴학 시(군휴학 및 질병휴학 제외) 계속지원 대상에서 제외됨 ※ 별도 계획에 의거 추가 선발 가능
	우선감면 장학금	국가유공자 및 그 자녀장학금	▪ 국가유공자 등 예우 및 지원에 관한 법률상 감면 대상자 ▪ 성적기준 - 본인: 미적용 - 손・자녀: 직전학기 백분위 70점 이상 ▪ 최대 수혜 기간 - 본인: 제한 없음 - 손・자녀: 8학기(정규학기) ▪ 최소학점 인정기준 미적용
		학업장려장학금 (북한이탈주민자녀)	▪ 북한이탈주민의 보호 및 정착지원에 관한 법률 시행령 제45조 해당자 ▪ 성적기준 - 본인: 직전학기 연속 2회 70점 미만이 아닌 경우 지원 - 자녀: 직전학기 성적 70점 이상 ▪ 수혜기간: 입학일로부터 6년 범위 내 8학기지원(편입 전 대학 포함) ▪ 최소학점 인정기준 미적용
		체육특기자장학금	▪ 체육특기자 ▪ 직전학기 12학점 이상 ▪ 성적기준: 2.0 이상(춘천), 일정 경기 실적 유지 시(삼척)

교내/외	구분	종류	대상 및 직전학기 성적 기준
교내	우선감면 장학금	자아실현장학금	▪ A급 - 장애인(중증) (장애의 정도가 심한 장애인) - 직전학기 12학점 이상, 직전학기 평점평균 2.0 이상
			▪ C급 - 장애인(경증) (장애의 정도가 심하지 않은 장애인) - 직전학기 12학점 이상, 직전학기 평점평균 2.5 이상
		동시재학장학금 *양 캠퍼스에 재학 중일 경우도 지급가능 (고학년 우선 1인)	▪ A급 - 본교(학부, 일반대학원, 특수전문대학원)에 부모 또는 형제자매 가족 3인 이상 재학 중인 경우 1인에게 장학금 지급 - 직전학기 12학점 이상, 직전학기 평점평균 3.0 이상 - 타 캠퍼스의 가족이 이미 수혜 받은 경우 제외
			▪ B급 - 부 또는 모가 본교(학부, 일반대학원, 특수·전문대학원)를 졸업한 동문으로 자녀가 2인 이상 재학 중일 경우 1인에게 장학금 지급 - 직전학기 12학점 이상, 직전학기 평점평균 3.0 이상 - 타 캠퍼스의 가족이 이미 수혜 받은 경우 제외
			▪ D급 - 본교에 부모 또는 형제자매가 2인 이상 재학 중인 경우 1인에게 장학금 지급 - 직전학기 12학점 이상, 직전학기 평점평균 3.0 이상 - 타 캠퍼스의 가족이 이미 수혜 받은 경우 제외
		학업장려(희망)장학금	▪ 소아암, 백혈병 병력이 있는 학생 - 직전학기 12학점 이상
		저소득층 자녀장학금	▪ 별도 장학생 선발계획에 의함
교외	국가장학금		▪ 정부의 지원에 의하여 지급 - Ⅰ·Ⅱ유형, 다자녀, 지역인재, 국가근로장학금 등
	지자체장학금		▪ 지방자치단체 등의 지원에 의하여 지급
	사설 및 기타장학금		▪ 개인, 발전기금장학재단 및 총동문회 등의 외부장학재단, 기업체 등의 지원에 의하여 지급

※ **A급**: 등록금 전액면제, **B급**: 수업료2 전액면제, **C급**: 수업료2 반액면제, **D급**: 수업료1 전액면제, **정액**: 일정금액
- 수업료1(175,000원~518,000원), 수업료2(1,207,000원~2,882,000원), 계열별 상이함

※ 2025학년도 1학기 기준이며 학기마다 변경될 수 있음

※ 기타 자세한 사항은 홈페이지 및 전화 문의
- **(춘천)** 학생과(033-250-6034~5, 6039), **(삼척)** 장학팀(033-570-6218, 6220, 6461)
- 강원대학교 대학생활 장학게시판(www.kangwon.ac.kr)
- 국가장학금 문의 : 한국장학재단(www.kosaf.go.kr) 홈페이지 및 강원현장지원센터(공대6호관 2층)

부록4 장애학생지원센터 운영

가. 장애학생지원센터 현황

센터 위치	전화번호	홈페이지
춘천캠퍼스 백령아트센터 113호	033) 250-7459, 7369, 7469, 7368	http://support.kangwon.ac.kr
삼척캠퍼스 그린에너지연구관 2층	033) 570-6295	
도계캠퍼스 대학본부 3층	033) 540-3240	

나. 장애학생 지원 현황

지원 영역	지원 현황
입학 지원 및 장애학생 발굴	• 입학 지원(특별전형), 장애학생 발굴 • 장애학생 대학생활 체험 프로그램 운영(강원도 교육청과 협업)
교수·학습 지원	• 우선수강신청 지원 • 강의실 좌석 우선배정 및 접근 지원 • 교수·강사 대상 장애학생 학습지원에 대한 안내 • 시험평가 편의지원 등
교수·학습기자재 및 보조공학기기 지원	• 교수·학습기자재 및 보조공학기기 지원 (스마트소리증폭기(에솝), 전동·수동휠체어, 점자정보단말기, 노트북, 태블릿PC 등) • 보조공학기기 박람회 참석을 통한 최신 보조기기 정보 제공 • 강원도 보조기기센터 업무협약을 통한 보조기기 유지관리 지원
교육지원인력(도우미) 지원	• (장애대학생 교육활동 지원사업) 전문도우미(속기사 등) 지원_신청 장애학생(중증) • (한국장학재단 국가근로 장학생) 장애학생 도우미 매칭, 장애학생 도우미 관리
생활 지원	• 기숙사 우선지원 • 장학금 지원(중증: 수업료 전액지원, 경증: 수업료(2) 1/2지원)
장애학생 맞춤형 프로그램 운영	• 장애학생 자립 및 취업지원을 위한 유관기관 협업 • 장애 학생 간담회 개최 • 장애 학생 멘토링 프로그램 운영 • 장애인의 날 기념식 개최, 장애학생 축제 "울림제" 개최 • 배리어 프리 영화제 개최 • 장애 학생 취업역량 강화를 위한 자체 봉사 장학생 프로그램 운영
진로 및 취업 지원	• 기업 탐방 프로그램 운영 • 취업 지원 프로그램 운영(장애 유형별 취업 프로그램 개발) • 취업 캠프 운영 • 진로 상담, 취업 상담 지원, 간담회 • 장애대학생 진로 취업 거점대학과 연계한 장애대학생 진로 취업 지원 사업 추진 • 한국장애인고용공단과 연계한 취업 지원 프로그램 운영

※ 프로그램별 운영내용은 일부 변경될 수 있으며, 신청방법 등은 장애학생지원센터 홈페이지를 확인하시기 바랍니다.

부록5 학사제도

가. 복수전공 및 부전공

입학 후 다른 전공을 이수할 수 있도록 지원하는 제도로써, 융복합적 사고와 진로 결정 등에 도움을 받을 수 있음

1) 신청자격: 2개(편입생은 1개) 이상의 정규학기를 이수하였거나 이수 예정인 재학생 또는 휴학생

2) 신청학과: 모든 학과 및 전공을 대상으로 하되, 아래의 경우에는 제외

- 간호대학 간호학과
- 농업생명과학대학 스마트팜농산업학과
- 사범대학의 모든 학부(과) 및 전공(단, 사범대학 내에서 복수전공은 허용)
- 의과대학 의예과 및 의학과
- 수의과대학 수의예과, 수의학과
- 약학대학 약학과
- 보건과학대학 간호학과, 물리치료학과, 방사선학과, 안경광학과, 응급구조학과, 작업치료학과, 치위생학과
- 인문사회대학 유아교육과

3) 신청방법: 지정 기간 중 온라인(K-Cloud)으로 신청

4) 선발방법: 매년 모집 인원 내에서 학과별로 정한 사정 기준에 따라 선발

5) 이수기준

가) 복수전공: 해당 학과에서 정한 최소전공학점, 전공 영역별 이수학점과 소정요건(졸업논문, 실험실습보고서, 실기 발표, 졸업종합시험 등)을 충족해야 이수 인정

나) 부전공: 해당 학과에서 필수로 지정한 전공교과목을 포함하여 21학점 이상 취득해야 이수 인정

나. 미래융합가상학과

4차 산업혁명에 대응하여 신학문·산업 분야의 새로운 인재를 양성하기 위하여 모듈형 교육과정을 기반으로 운영하는 융합전공으로 급격한 사회·산업 변화에 대응하기 위하여 학사구조를 유연화하는 선순환 학사구조 생태계의 핵심 역할

1) 설치학과

춘천캠퍼스	3D프린팅다빈치학과, 강원형반도체융합학과, 공공건강보험융합학과, 공공인재융합학과, 공연예술무대제작학과, 국제개발협력학과, 글로벌한국학과, 데이터·지식재산융합학과, 데이터사이언스학과, 디지털헬스케어융합학과, 문화도시학과, 바이오제약공학과, 반도체융합학과, 블록체인융합학과, 사이버보안융합학과, 스마트원예영농창업학과, 실감미디어학과, 연기예술학과, 예비교원을위한AI융합교육과, 인문예술치료학과, 적층제조융합학과, 정밀의료융합학과, 차세대반도체학과, 차세대발전공학과, 첨단신소재융합학과, 커피과학과, 클라우드융합학과, 탄소중립융합학과, 화장품과학과
삼척캠퍼스	나노융합학과, 스마트수소에너지융합학과, 스마트재난과학과, 인지인공지능학과

2) 미래융합가상학과는 복수전공 또는 부전공으로 이수할 수 있음

※ 신청자격, 신청방법, 선발방법, 이수기준은 복수전공 및 부전공과 동일

다. 전과

1) 신청자격: 전과는 재학생 또는 복학예정자로서 다음 각 호의 자격이 있어야 함

가) 2학년: 2개~3개 학기 등록하고 1학년 수료학점 취득 이상 2학년 수료학점 취득 미만인 자

나) 3학년: 4개~5개 학기 등록하고 2학년 수료학점 취득 이상 3학년 수료학점 취득 미만인 자

다) 4학년: 6개~7개 학기 등록하고 3학년 수료학점 취득 이상 4학년 수료학점 취득 미만인 자

※ 학부 내 전공으로 전과 희망시 3학년 이상만 신청 가능, 편입생도 지원 가능, 신청자격 등은 학칙 및 지침 개정 시 변경될 수 있음

2) 선발방법 및 신청기간

가) 전과 전형방법 및 기준은 학과 또는 전공별로 정하여 실시하며 전형요소는 학업성적, 면접고사, 실기고사 등으로 할 수 있음

나) 학사력에 의거 매년 12월경 신청(K-Cloud를 통해 신청)

다) 캠퍼스 간 전과 전출허가 인원은 원소속학과(전공) 입학정원의 5% 이내로 함

부록6 취업지원 프로그램

[춘천캠퍼스]

가. 학년별 진로·취업 프로그램

대상	프로그램	주요내용
1,2학년	진로 교과목	진로탐색과 꿈-설계와 대학생활과 진로설계에서 진로분야 탐색과 설정 지원
	학생경력관리	취업 목표 중심의 대학생활 설계를 위한 데이터베이스에서 희망진로, 취업프로그램 이수 현황, 각종 자격과 이력 확인
	진로상담	취업컨설턴트와 함께 진로 목표 설정, 진로탐색, 직업심리검사 등 진로·취업 관련 상담 지원
3,4학년	취업 교과목	취업·창업과 꿈-설계, 취업설계에서 구체적인 목표 설정, 취업준비 역량 강화
	취업스터디	연 500명 이상이 참여하는 취업스터디 지원 프로그램으로 스터디 운영비와 스터디룸, 전문 컨설턴트 컨설팅 등 지원
	잡카페와 상상옷장	취업준비 활동 지원을 위한 스터디 장소, 면접 정장, 취업준비 도서 대여
	현장실습학기제	1,100여개 기업과 함께하는 국내·국외 장·단기 현장실습학기제 프로그램 지원
	지역인재 7급 수습직원 취업지원 프로그램	지역인재 7급 수습직원 선발시험 합격률 제고를 위해 취업 프로그램(PSAT 모의고사, 동영상 강좌, 특강 등) 지원 및 지속적 관리 실시
	취업특강	주요 직무 소개, 기업분석, 면접 전략 등 최신 채용 트렌드에 대한 전문가 특강 운영
	취업상담 및 컨설팅	진로고민, 직업심리검사, 취업준비(이력서·자기소개서 첨삭, 면접 지도), AI역량검사, 기타 진로·취업준비를 전문 컨설턴트와 함께 진행
	채용설명회와 캠퍼스 리크루트	기업에서 학교에 방문해서 진행하는 취업설명회, 대학에서 직접 채용 상담을 진행하는 캠퍼스 리크루트 상시 진행
전 학년	KNU CAREER DAY	매주 수요일은 취업역량 강화의 날, 학과·단과대학·학교 차원의 진로·취업 특강 종합 프로그램
	꿈-설계 상담	교직원과 함께하는 대학생활, 취업준비, 진로고민 상담
	LMS 플랫폼 AI 취업 통합 솔루션	자기주도 취업 준비를 위한 온라인 진로.취업 강좌 제공(LMS) 및 생성형 AI를 활용한 자기소개서 작성, AI 면접 지원 플랫폼 제공
	KNU 취업 WEEK	재학생의 직무이해 및 역량 강화를 위한 프로그램으로 현직 동문 선배 및 현직자의 멘토링, 직무 특강 제공
졸업 후	졸업생 취업컨설팅	졸업 후 취업준비, 선배 현직자 멘토링, 직무 캠프 등 졸업생 취업 지원 프로그램 운영

나. 대학일자리플러스센터

대학일자리플러스센터는 전문 취업 컨설턴트 8명(춘천)과 함께 강원대학 내외 진로·취업 지원을 위해 2017년부터 운영 중이며, 연간 약 3,000건 상담, 약 20,000명이 프로그램에 참여하고, 고용노동부 평가에서 2년 연속(2017년, 2018년) 최고 등급(우수) 평가를 받은 강원대학교 대표 진로·취업 지원 기관임

- 위치 및 연락처: 학생지원마루(구, 나래관) 2층 / 033) 250-7761~6, 7785~6
- 주요 프로그램

구분	주요 프로그램
진로· 취업 상담	전문 취업 컨설턴트가 대학에 상주하며 진로·취업 상담과 입사 지원 컨설팅 진행
진로· 취업 프로그램	취업스터디, 직무박람회, 추천채용, 채용설명회 및 캠퍼스 리크루팅, 기업 탐방, 기업분석 경진대회, 진로탐색 프로그램 등 운영

※ 참여 방법: 취업지원과·대학일자리플러스센터 홈페이지를 통해 상담 신청 및 정보 확인 가능

다. KNU 진로지도 프로그램

1) 재학생 충원율 제고 및 진로·취업 핵심역량 향상을 위한 **다양한 활동 프로그램** 운영
2) 운영기간: 1 ~ 2학기
3) 주요내용: 어학역량(TOEIC, 회화 등), 창의역량(인공지능 등), 멘토링, 취업역량 개발 프로그램 운영 등

라. 취업지원과·대학일자리플러스센터 홈페이지

1) 주소: http://job.kangwon.ac.kr
2) 로그인: KNU포탈의 ID, PW와 동일하게 사용
3) 문의: 033) 250-7461~6, 7785~6
4) 기타사항: 프로그램별 운영 내용은 일부 변경될 수 있으며, 신청방법 등 세부내용은 취업지원과·대학일자리플러스센터 홈페이지를 확인하시기 바랍니다.

[삼척(도계포함)캠퍼스]

가. 취업지원 프로그램

대상	프로그램	주요내용
1,2학년	진로교과목	· 전공(진로탐색과 꿈-설계)과 교양(대학생활과 진로설계)에서 진로분야 탐색과 설정 지원
	진로상담	· 전문취업지원관과 함께 진로 목표 설정, 진로탐색, 직업심리검사 등 진로·취업 관련 상담 지원
	진로캠프 및 온라인 진로부트캠프	· (진로캠프) 진로 설정을 위한 특강 및 집단 상담 · (온라인 진로부트캠프) 체험을 통한 진로 설정 및 커리어 맵 작성
3,4학년	취업교과목	· 전공(직업선택과 꿈-설계)과 자선(취업설계)에서 구체적인 목표 설정, 취업역량 강화
	맞춤형 언택트 컨설팅	· 재학생 및 졸업생 진로·취업상담, 지원서 면접 컨설팅
	취업캠프	· 자소서 특강, 면접 특강, 개인 맞춤형 컨설팅 등의 취업 집중 캠프
	직무 체험 프로그램(직무부트캠프)	· 3~7년차 현직자 멘토와 5주간 실제 현업과제를 수행하면서 실무경험을 쌓는 체험형 직무 교육 프로그램
	지역인재 7급 수습직원 취업지원 프로그램	· 지역인재 7급 수습지원 선발(PSAT) 합격률 제고 및 취업 프로그램 지원을 통한 재학생 및 미취업 졸업생에 대한 지속적 관리 및 지원 (PSAT모의고사, PSAT 동영상, 특강지원 등)
	국민취업지원제도	· 개인별 취업 장애 요인 해소를 위한 맞춤형 취업지원서비스 제공 · 구직촉진수당 지원(월 50만원 × 6개월 + 부양가족 1인당 10만원씩 월 최대 40만원 추가 지급)
	희망사다리 장학사업	· 학기당 등록금 전액 면제 및 취창업지원금 200만원 지원 · 중소기업 24개월 의무 종사
	현장실습학기제	· 전공·직무별 맞춤형 기업과 함께하는 국내·외 장·단기 현장실습학기제 프로그램 지원

대상	프로그램	주요내용
전 학년	KNU CAREER DAY	· 매주 수요일은 취업역량 강화의 날, 학과·단과대학·학교 차원의 진로·취업 특강 종합 프로그램
	취업지원관 취업특강	· 전문 취업지원관이 취업상담 및 컨설팅, 취업특강, 취업동아리 코칭을 운영하여 취업역량을 향상 · 기업분석, 직무분석, 모의검사, NCS검사 지원 프로그램 상시 운영
	취업지원관 상담 및 컨설팅	· 진로 및 취업상담, 입사지원서, 자기소개서, 면접 등 컨설팅
	전공별 맞춤형 취업특강	· 전공별 기업체 전문가를 초빙하여 채용동향 및 채용시장에 대한 정보 습득
	꿈-설계 상담	· 교직원과 함께하는 대학생활, 취업준비, 진로고민 상담
	KNU 자기주도 진로탐험	· 자신의 진로에 대한 주도적 탐색을 통한 취업역량 강화 지원
	온라인 취업지원 플랫폼	· AI 기반 취업지원 프로그램 운영 - 온라인 취업솔루션(취업진로진단, 직무적성검사 등) - AI솔루션(자기소개서 첨삭, 가상 면접, 학습 지원 등)
	대학생활 로드맵	· 학과(전공)별 주요 진로, 교육과정, 취업 관련 기업 수록 · 학생·학년별 커리어 로드맵으로 활용(PDF 파일 제공)
졸업 후	졸업생 취업컨설팅	· 졸업 후 취업준비, 취업 이후 추수지도

나. 4년제대 재학형 일학습병행 프로그램

대상	프로그램명	주요내용
3,4학년	일학습병행	· 산업현장에서 요구하는 실무능력을 함양하기 위한 프로그램으로, 4학년 1학기 대학교에서 이론교육, 4학년 2학기 기업에서의 현장 경험을 제공 · 교육훈련을 마친 자의 역량을 한국산업인력공단에서 평가하여 일학습병행 자격으로 인정 · 시행자격: 기계품질경영_L4, 구조해석설계_L4, 토목설계_L5, 측량·지리정보개발_L5, 조경_L5, 식물육종_L5, 환경시설관리_L4, 기후대기관리_L5, IT시스템운영_L5, SW개발_L5, 인공지능개발_L5, 빅데이터분석_L5, 반도체장비개발_L5, 전기설계_L5, 호텔관리_L5, 피트니스건강관리_L4, 스마트앱디자인설계_L4, 의약품제조_L5, 화장품제조_L5, 생산관리_L5, 총무·인사_L5 등

다. 삼척캠퍼스 RC(Residential Campus) 프로그램

1) 운영목적: 4차 산업혁명 시대를 선도하는 창의·융합형 사고를 갖춘 핵심 인재 양성
2) 참여대상: 도계캠퍼스 전체 재학생 및 삼척·도계 생활관생
3) 운영기간: 1~2학기
4) 주요내용
   - **(도계캠퍼스)** 외국어 능력향상, 특기적성강화, 취업기반 강화 및 인성역량 강화를 위한 비교과 프로그램 추진
     ※ 전액 국비 및 학사경비보조금 운영
     ※ 홈페이지: https://rc.kangwon.ac.kr/
   - **(삼척·도계생활관)** 기숙형 RC 프로그램 운영(1인 1기 프로그램, 특강, 문화탐방 등)

라. 취업지원관리시스템 홈페이지

1) 주소: http://job.kangwon.ac.kr
2) 로그인: KNU포탈의 ID, PW와 동일하게 사용
3) 문의: 033) 250-7461~6, 570-6229, 6860
4) 기타사항: 프로그램별 운영 내용은 일부 변경될 수 있으며, 신청방법 등 세부내용은 취업관리시스템 홈페이지를 확인하시기 바랍니다.

부록7 학생생활관

[춘천생활관]

가. BTL 생활관 총 수용가능 인원 약 3,892명(재정생활관 제외)

※ 신입생 입사 희망자의 경우 대학생활적응을 위해 BTL생활관(새롬관, 이룸관, 3차 BTL) 수용범위 내 우선 선발

나. 시설현황

1) BTL 생활관

구분	수용규모		세부 내용	부대시설
	호실수	인원		
1차 BTL (새롬관)	952실	1,892명	- 2인1실 - 여학생 946명, 남학생 946명 - 호실별 샤워실 및 화장실	- 관생실: 침대, 책상, 의자, 옷장, 신발장, 에어컨 - 세탁실: 식당 지하 코인세탁기, 건조기 - 식당: 768명이 함께 식사 가능 - 휴게실: 테이블 의자, 쇼파, TV 비치 - 기타시설: 독서실, 회의실, 체력단련실, 카페, 편의점 등
2차 BTL (이룸관)	505실	1,000명	- 2인1실 - 여학생 481명, 남학생 481명 가족실 38명 - 호실별 샤워실 및 화장실	- 관생실: 침대, 책상, 의자, 옷장, 신발장, 에어컨 - 세탁실: 식당, 코인세탁기, 건조기 - 식당: 300여명이 함께 식사 가능 - 휴게실: 테이블 의자, TV 비치 - 기타시설: 독서실, 회의실, 체력단련실, 편의점 등
3차 BTL (2026년 3월 개관)	503실	1,000명	- 2인1실 - 여학생 500명, 남학생 500명 - 호실별 샤워실 및 화장실	- 관생실: 침대, 책상, 의자, 옷장, 신발장, 에어컨 - 세탁실: 식당 코인세탁기, 건조기 - 휴게실: 테이블 의자, TV 비치 - 기타시설: 독서실, 회의실, 체력단련실 등

다. 입사자격

1) 춘천캠퍼스 합격자로 등록금(문서등록)을 납부하고 생활관 입사 신청한 자

※ BTL생활관(새롬관, 이룸관, 3차 BTL) 수용범위 내에서 입학성적순으로 선발

2) 공동생활에 적응이 가능하고 생활관 규정을 준수할 수 있는 자

라. 생활관 신청 방법: 합격 후 입학본부 홈페이지 '문서 등록 기간', '합격자 조회'에서 '학생생활관 희망' 체크, 입학본부에서 취합된 명단을 학생생활관으로 송부(명단에 있는 학생들은 합격으로 처리되며, 정해진 기간 내에 생활관비 납부)

※ 기타 사항은 생활관 홈페이지(http://knudorm.kangwon.ac.kr/) 참조

마. 생활관 건물, 호실배정: 새롬관, 이룸관, 3차 BTL 중 랜덤 배정

바. 생활관비 현황 / 한학기 (4개월) 기준(예정)

생활관명	남녀	호실형태	관리비	식비(1일1식 기준)	식사 유형
새롬관 (1차 BTL)	남학생, 여학생	2인 1실	694,000원	339,700원	자유 선택식
이룸관 (2차 BTL)	남학생, 여학생	2인 1실	770,000원	339,700원	자유 선택식
3차 BTL	남학생, 여학생	2인 1실	미정	339,700원	자유 선택식

※ 위 내용은 2025학년도 기준으로 추후 변경될 수 있음(식비 및 식사유형 포함)

1) 자유 선택식 식당이용 제도를 운영하며 이용자는 ㉮-㉱ 중 하나를 선택할 수 있음
(2025년 기준으로 2026년 인상 예정)

㉮ Type1(4,300원): 평일 5일, 1일 1식, 끼니 선택 없음(평일 끼니 이월되지 않음)

㉯ Type2(4,000원): 평일 5일, 1일 2식, 끼니 선택 없음(평일 끼니 이월되지 않음)

㉰ Type3(3,500원): 평일 5일, 1일 3식, 끼니 선택 없음(평일 끼니 이월되지 않음)

㉱ 식당 이용 안함

※ 주말(토요일, 일요일)의 경우 1회용 식권(5,200원)으로 이용 가능

사. 문의사항

1) 춘천 학생생활관 행정실: **[선발]** ☎ 033)250-8074(남), 8065(여), **[수납]** 033)250-8052

2) 생활관 홈페이지: http://knudorm.kangwon.ac.kr/

[삼척생활관]

가. 시설현황

구분	수용규모		세부내용	부대시설
	인원(956명)	실수(368실)		
해솔관 (남,여)	300명	150실 (장애인실 2실 포함)	**1실2명 입실,** 복도식, 원룸형, 호실별 세면실, 샤워실, 화장실 사용	- 관생실: 싱글침대, 책상, 의자, 옷장 - 세탁실: 층별 코인세탁기, 건조기 - 세미나실: 영화상영. 화상 강의· 회의 - 식당: 300여명이 함께 식사 가능 - 휴게실: 테이블, 의자, 소파, TV 비치 - 기타시설: 독서실 간이휴게실, 체력단련실, 회의실 등
두타관 (남,여)	330명	55실	**1실6명 입실,** 아파트형**(방3개,1실에 2명사용)**, 호실별 세면실, 샤워실, 화장실 공동사용	- 관생실: 이층침대, 책상, 의자, 옷장, 거실 - 세탁실: 지하 코인세탁기, 건조기 - 휴게실: 원형테이블, 의자, 정수기, 전자렌지 - 기타시설: 독서실, 탁구장, 체력단련실, 해솔관 식당 이용
언장관 (남)	316명	158실	**1실2명 입실,** 복도식, 원룸형, **층별 화장실, 샤워실 공동사용**	- 관생실: 이층침대, 책상, 의자, 옷장 - 세탁실: 층별 코인세탁기, 건조기 - 휴게실: 원형테이블, 의자, TV비치 - 기타시설: 스터디카페, 탁구장, 체력단련실, 해솔관 식당 이용

나. 입사인원: 2026학년도 신입생 입사희망자 전원 수용 예정

다. 입사자격

1) 생활관에 입사할 수 있는 자는 성적이 우수하고 품행이 단정하며 신체가 건강한 자로 한다.

2) 신체적 조건으로 통학이 불편한 자는 예외로 할 수 있다.

라. 입사신청 (2025년도 1학기 기준)

1) 삼척생활관 홈페이지에서 기숙사 별도 신청 필수

2) 희망 생활관 신청 가능(배정 인원 초과 시 입학성적순 배정)

3) 삼척생활관 합격여부는 생활관 홈페이지에서 확인 가능(ID: 수험번호, PW: 생년월일 6자리)
※ 기타 사항은 생활관 홈페이지(http://dormitory.kangwon.ac.kr/) 공지사항 참조

마. 선발기준 (2025년도 1학기 기준)

1) 우선선발

가) 기초생활수급자: 수급자 증명서 본인 성명으로 신청하여 제출

나) 장애인: 복지카드 사본 제출

다) 1학년 1학기 이수 전 군입대 휴학 복학자 : 병적증명서 제출(정부24)

※ 기한 내 제출된 증빙서류만 인정

바. 생활관비 현황 (2025년도 1학기 기준)

구분 / 생활관	생활관비 (원)		비 고
	주5일2식	식사안함	
언장관	**1,290,740**	**777,740**	· 주5일2식(중식,석식), 식사안함 중 선택 · **토,일,공휴일, 근로자의날 등 식사 미제공**
두타관	**1,453,640**	**940,640**	
해솔관	**1,615,900**	**1,102,900**	

※ 생활관비: 관리비, 식비, 난방비 포함 금액임

※ 언장관, 두타관 식당 없음, 관생이 식사 선택시 해솔관 식당 이용

사. 문의사항

1) 삼척생활관 행정실: ☎ 033)570-6471~5, FAX 033)570-6479

2) 인터넷 홈페이지: http://dormitory.kangwon.ac.kr/

[도계생활관]

가. 시설현황

구분	수용규모		세부내용	부대시설
	인원(1,664명)	실수(832실)		
가온관	636명	320실	- 여학생 322명, 남학생 314명 - 1인실: 4실(장애인실) - 2인1실(2인공용세대): 316실 - 원룸형, 세대별 샤워실 및 화장실	- 관생실: 싱글침대, 책상, 의자, 옷장, 신발장 - 휴게실: 원형테이블, 의자, 포켓볼대, TV, 공용 컴퓨터 - 세탁실: 카드충전 세탁기, 건조기, 다림기 - 탕비실: 테이블, 의자, 정수기, 전자렌지 - 기타시설: 독서실, 체력단련실, 식당, 관생자치회실
도원관	740명	368실	- 여학생 418명, 남학생 322명 - 2인1실(4인 공용세대): 2실 (장애인실) - 2인1실(6인공용세대): 366실 - 아파트형(방 3개, 방에 2명씩 사용), 세대별 샤워실 및 화장실	- 관생실: 싱글침대, 책상, 의자, 옷장, 신발장 - 휴게실: 원형테이블, 의자, 포켓볼대, 정수기, TV, 공용 컴퓨터 - 세탁실&탕비실: 카드충전 세탁기, 건조기, 다림기, 전자렌지, 정수기 - 기타시설: 독서실, 체력단련실, 스쿼시장, 식당
황조관	288명	144실	- 여학생 144명, 남학생 144명 - 1인1실(2인공용세대): 18실 - 1인1실(3인공용세대): 126실 - 아파트형(방 2개 또는 3개, 방에 1명씩 사용), 세대별 샤워실 및 화장실	- 관생실: 싱글침대, 책상, 의자, 옷장, 신발장 - 휴게실: 원형테이블, 의자, 당구대, 정수기, TV, 공용 컴퓨터 - 세탁실&탕비실: 카드충전 세탁기, 건조기, 다림기, 전자렌지, 정수기 - 기타시설: 독서실, 편의점

나. 입사인원: 2026학년도 신입생 입사희망자 전원 수용 예정

다. 입사자격

1) 생활관에 입사할 수 있는 자는 학업이 우수하고 품행이 단정하며, 신체가 건강한 자로 한다.

2) 신체적 조건으로 통학이 불편한 자는 예외로 할 수 있다.

라. 입사신청

1) 도계생활관 홈페이지(http://dorm.kangwon.ac.kr)로 신청

2) 로그인하여 희망생활관 신청(ID: 수험번호, PW: 생년월일 6자리)

마. 선발 기준

1) 일반선발: 전형 요소별 입학성적(총점)을 기준으로 선발

2) 사회적 배려 선발

가) 우선선발: 지체부자유자, 외국인 유학생

나) 가산점부여: 국가유공자 및 그 자녀, 기초생활수급대상자 및 그 자녀, 장애인
(단, 특별한 경우 생활관에서 고려하여 우선선발)

바. 생활관비 현황 (2025학년도 1학기 기준)

구분 / 생활관	생활관비(원)		비 고
	주6일2식	주5일2식	
가온관(2인실)	1,585,870	1,523,470	- 주6일2식: 일~금 중·석식 제공 - 주5일2식: 월~금 중·석식 제공
도원관(6인실)	1,397,610	1,335,210	
황조관(2인실)	-	1,523,320	
황조관(3인실)	-	1,432,510	

사. 문의사항

1) 도계생활관 행정실: ☎ 033)541-0536~7, FAX 033)541-5461

2) 인터넷 홈페이지: http://dorm.kangwon.ac.kr

부록8 글로벌 인재양성 프로그램

[춘천캠퍼스] (2025학년도 파견 기준)

가. 해외파견

1) 교환학생

권역	연수국가	연수 대학	권역	연수국가	연수 대학
영미	호주	울런공대학	아시아	대만	푸젠카톨릭대학
	영국	셀트럴랭커셔대학			국립중앙대학
	캐나다	앨버타대학		말레이시아	말레이시아 푸트라 대학
	미국	클렘슨대학		베트남	국립경제대학
		슬리퍼리락대학		홍콩	홍콩수옌대학
		콩코드대학		싱가포르	난양폴리텍대학
		노던애리조나대학교		일본	가고시마대학
		안젤로주립대학			돗토리대학
		캘리포니아주립대 몬테레이베이			동경농업대학
					메지로대학
유럽	체코	메트로폴리탄대학프라하			시가현립대학
		멘델브르노대학			신슈대학
		마사리코바대학			천리대학
	리투아니아	비타우타스매그누스대학		중국	길림대학
	헝가리	센트이스트반대학			길림사범대학
		외트뷔시로랜드대학			동북임업대학
	폴란드	아담미츠키에비츠대학			북경임업대학
	독일	캠니츠공과대학			북화대학
		바이로이트대학			산동대학 위해캠퍼스
		뒤스부르크-에센 대학			상해외국어대학
		뷔르츠부르크 대학			서북정법대학
	라트비아	라트비아대학			안휘공업대학
	스페인	예이다대학			요녕과학기술대학
	덴마크	코펜하겐대학(인문대학)			임기대학

- 파견기간: 한 학기 또는 두 학기 중 선택
- 신청자격: 해외여행에 결격사유가 없고, 자매대학에서 요구하는 학교 성적 및 어학 요건을 충족한 학생
- 지원사항: 권역 및 파견 기간에 따라 200만 원~400만 원 (예산 상황에 따라 변동)

국제교류처 홈페이지	해외 자매대학 현황

2) 홍보 프로그램

- **[국제교류 프로그램 설명회]**: 3월 및 9월 첫 주, 재학생이 참여할 수 있는 모든 국제화 프로그램 소개
- **해외 파견자 양성프로그램 [글로벌 프리뷰]**: 학기 초 각 2~3회, 교환학생 준비자를 위한 설명·상담·교육

3) 어학연수

구분		내용
기간	단기	방학(4주) 국외 자매대학 어학기관에서 어학연수 및 문화체험 출석률 80% 이상 충족 시 희망자는 본교 계절수업 2학점(자유선택) 인정, 휴학 중 파견 가능
	장기	한 학기(15주) 국외 자매대학 어학기관에서 어학연수 및 문화체험 출석률 80% 이상 충족 시 본교 정규학기 10학점(자유선택) 인정, 파견 시 본교 등록(재학 신분 유지)
파견	캐나다, 아일랜드, 미국 등	
비고	단기 200만 원, 장기 300만 원 (예산 상황에 따라 변동)	

4) 파란사다리 사업 ※ 춘천, 삼척캠퍼스 지원 가능

개념	활동	연수국가 및 대학	혜택
경제적, 사회적 취약계층 학생 대상 해외연수 지원 사업	4주간 해외 언어연수 및 취업프로그램 참여	말레이시아 Asia Pacific University of Technology & Innovation	500만원 상당의 해외연수 지원 (단, 식비 포함한 자비부담금 있음)

나. 국내 활동

1) 버디 프로그램 (Buddy Program)

구분	특징 및 참고사항
개념	국외 자매대학교 초청 교환학생의 학교생활 적응을 지원하기 위한 한 학기 비교과 프로그램
시기	1학기 활동(12월 모집), 2학기 활동(6월 모집)
자격	봉사정신이 투철하며 교환학생과 문화 · 언어 교류를 희망하는 학생
활동	교환학생 학교생활 지원, 한국문화 체험 · 여행 등 교환학생과의 자율적인 활동
혜택	활동 증명서 발급 및 이수 기준 충족 시 비교과 마일리지 실적 인정

2) 튜터링 프로그램 (Tutoring Program)

구분	특징 및 참고사항
개념	튜터가 튜티(외국 학생)의 전반적인 학교생활 적응을 지원하는 학기별 비교과 프로그램
시기	1학기 활동(2월 모집), 2학기 활동(7월 모집)
자격	문화·언어 교류에 관심이 있고, 우리 학교 유학생의 학교생활을 도와줄 수 있는 적극적인 학생
활동	전공·교양과목 및 한국어 공부, 학교생활 적응을 위한 지원 등 자율 활동
혜택	이수 기준 충족 시 비교과 마일리지 인정, 활동 장학금 및 우수팀 시상

3) 써머 / 윈터프로그램 (KNU Summer / Winter Program)

구분	특징 및 참고사항
개념	한국문화에 관심 있는 국외 자매대학 교환학생을 대상으로 한 하계 계절수업
시기	방학 중 2주 활동 (하계: 7월 말~8월 초, 대면 프로그램 참여 / 동계: 1월, 온라인 ZOOM 참여)
자격	영어 의사소통이 가능하고, 외국인 학생들과의 문화 · 언어 교류를 희망하는 학부 재학생
활동	프로그램 참가 및 교환학생과의 교류, 프로그램 운영 보조 등
혜택	소정의 활동비 지원

[삼척(도계 포함)캠퍼스]

(2025학년도 파견 기준)

가. 해외파견

1) 교환 및 복수학위

※ 캠퍼스 교차지원 가능

구분	연수국가	연수 대학	대상학과	파견기간	지원금/1인
복수학위	중국	길림대학	경제금융전공	2년	최대 200만원
교환학생	미국	조지아주립대학	전체학과	1개학기 ~ 2개학기	최대 100만원
		칼폴리포모나			
		포틀랜드주립대학			
	일본	기타미공업대학			
		치바대학			
		아키타대학			
		무로란대학			
		와카야마대학			
	중국	길림대학			
		길림재경대학			
		동북농업대학			
		동북임업대학			
		심양농업대학			
		연변대학			
		안휘대학			
		정주대학			
	대만	곤산과기대학			
		대인과기대학			
		남대과기대학			

※ 복수학위: 강원대학교에서 2년, 해외자매대학에서 2년 수학 후 양 대학의 학위를 동시에 취득하는 프로그램

2) 어학연수

구분		내 용
기간	단기	방학(4주) 중 국외 자매대학 어학기관에서 어학연수 및 문화체험 출석률 충족 시 희망자는 본교 계절수업 2학점 인정 가능, 파견 기점 본교 등록(재학신분 유지)
	장기	한 학기(13주) 국외 자매대학 어학기관에서 어학연수 출석률 충족 시 귀국 후 본교 10학점(자유선택) 인정, 파견 기점 본교 등록(재학신분 유지)
파견		미국 델라웨어대학, 조지아주립대학, 포틀랜드주립대학, 캐나다 빅토리아대학, 아일랜드 더블린시립대학
지원금		단기 최대 200만원, 장기 최대 300만원 지원
선발기준		공인어학성적 및 평균평점

3) 글로벌리더십 프로그램

연수국가	연수 대학	파견기간	연수내용	지원금/1인	선발기준
미국	포틀랜드주립대학	3~4주	영어연수, 지속가능한 발전 특강 및 세미나, 봉사활동, 견학 등	최대 450만원	학과 추천 및 면접

4) 국제계절학기

연수국가	연수 대학	파견기간	연수내용	지원금/1인	선발기준
독일	바이로이트대학	2~3주	계절학기 정규과정 수강	최대 150만원	공인어학성적 및 평균평점
미국	조지아주립대학				
일본	홋카이도대학				
네덜란드	위트레흐트대학				

5) 파란사다리 사업

※ 춘천, 삼척캠퍼스 지원 가능

개념	활동	연수국가 및 대학	혜택
경제적·사회적 취약계층 학생 대상 해외연수 지원 사업	4주간 해외 언어연수 및 취업프로그램 참여	말레이시아 Asia Pacific University of Technology & Innovation	500만원 상당의 해외연수 지원 (단, 식비 포함한 자비부담금 있음)

6) 중국 자매대학 문화교류 프로그램

연수국가	연수 대학	파견기간	활동내용	지원금/1인	선발기준
중국	화남이공대학	5박6일	중국 학생교류 프로그램, 역사·문화 체험 등	최대 110만원	서류 및 면접
	광주공상학원				

나. 국내 활동

1) 버디 프로그램

구분	특징 및 참고사항
대상	삼척(도계) 캠퍼스 재학생 전체
시기	3월 초 / 9월 초 선발 / 한 학기 동안 활동
활동	외국인 친구들과 한 조가 되어 한국어 교육 지원
혜택	소정의 활동비 지급

부록9 어학 프로그램

[춘천캠퍼스]

가. 언어연수과 자체 특강

강좌명	운영 내용
외국어 강좌	· 운영기간: 봄. 가을(각 10주), 여름. 겨울(각 8주) · 개설강좌: 수준별 영어회화, 제2외국어 회화 등
맞춤형 강좌	· 수요자의 요구에 맞춘 1:1 및 소규모 그룹 강좌 · 운영기간: 연중실시(요일, 시간 선택제) · 개설강좌: 원어민회화, 영어면접대비, 영어 PPT 발표 연습 등 · 강의시간 :20분, 1시간 등 자유롭게 운영
교내 모의토익	· 운영기간: 상반기(3월~5월), 하반기(9월~11월) 연 6회 · 대　　상: 강원대학교 재학생 · 운영방식: 실제 토익과 유사한 방식의 시험 실시

나. 전문교육업체 위탁 운영

1) 운영기간: 봄. 가을(각 9~10주), 여름. 겨울(각 3~4주), 신입생외국어 특별 프로그램(9개월)

2) 개설강좌: 토익(L/C, R/C , Speaking), 온라인 강좌, 1:1 원어민 전화영어 (튜터링)프로그램

가) 신입생 외국어 특별 프로그램

(1) 신입생들의 영어능력향상을 위하여 언어연수과가 준비한 특별 프로그램으로, 1학년 동안 본인의 영어능력을 최대한 키워서, 장기적으로 학생들의 목표 달성에 도움을 주고자 함

(2) 학사관리시스템(LMS)를 도입하여 어학전문 코디네이터가가 체계적인 수강생 관리 및 지도, 수강생은 시스템을 활용해 온라인 수업 참가 및 개인 성취도 확인 가능

특징	내용
공강시간 활용	· 대학생활에 최적화된 효율적 강의 스케쥴 · 공강시간을 활용해 교내에서 수강 가능
장학금 지급	· 우수 수강생에게는 장학금 지급
다양한 강의방식	· 본인에게 맞는 강의방식으로 어학학습 가능 · **오프라인+온라인+모바일 튜터링**으로 블렌디드 학습
교차수강	· 방학 중에는 집과 가까운 거리의 타 대학교에서 교차수강 가능
그룹스터디	· 기본기가 부족한 학생들을 위한 강사님의 기초/문법 그룹별 보강 및 수준별 그룹스터디
1:1 관리 시스템	· 체계적인 멘토링 학습 관리시스템을 활용한 장기적인 영어학습 목표설정 및 동기부여

나) 신입생 외국어 특별 프로그램 수강생혜택

(1) 우수 학생 장학금 지급

- 수료 장학금, 글로벌 장학금, 목표달성 장학금
- 출석률, 모의 시험 응시, 목표점수 등 기준 충족시 지급

(2) 수강생 전체 모의토익 8회

- 수강생을 대상으로 모의토익 총 8회 무료 지원
- 학생 개별 실력 진단 후 맞춤식 학습과정 운영

(3) 수강생 전체 한국사능력검정시험 & IT자격증 & 제2외국어 온라인 강의 1년 무료 제공

- 컴퓨터 활용 능력, 정보처리기사, 전산회계 등 대비

(4) 목표점수 미달 시, 1년간 온라인 강좌 무료수강

(5) 전화영어 튜터링 지원

- 원어민 1:1 회화 학습 지원
- 모바일 어플 튜터링 활용하여 언제, 어디서든 회화 실력 향상의 기회로 활용 가능

(6) 온라인 강의 무료 지원

- 전용 홈페이지를 개설하여 과목별 온라인 강의 무료 지원
- 온라인 예습/복습 장려
- 학습 시간 및 진도 확인으로 개인별 학습 관리
- 온라인 출석 대체로 출석률 상승효과
- 휴강 상태에서 온라인 강의 수강 가능(ex. 군 휴학으로 휴강하였지만 군대에서 온라인으로 꾸준한 학습 가능)

(7) 토익 직전대비 특강

- 정기토익 시험 전 족집게 특강 진행

(8) 릴레이 어학 특강

- 토익, 토익스피킹, 오픽 등 재학생들은 위한 다양한 릴레이 어학 특강 진행

(9) 신입생 대상 무료 모의토익 실시(년 1회)

- 신입생 대상 무료 모의토익을 실시하여 어학능력 성취도 평가 지원.

[삼척(도계 포함)캠퍼스]

가. 국제화팀 자체 특강

강좌명	운영 내용
교내 모의토익	· 연 4회(5월, 6월, 10월, 11월) 전체 재학생 대상 교내인증 모의토익 운영 · 응시료는 1회에 한해 대학에서 부담

나. 생활관 RC 프로그램(외국어강좌) 프로그램

1) 프로그램 소개

가) 국제화시대에 적합한 실사구시형 창의·협동 인재의 양성

나) 영어생활화 및 수업을 통한 취업률 및 교환학생 지원율 향상

다) 주중, 주말반 개설을 통한 자발적 학습 참여도 증대

2) 운영내용

가) 운영방법: 주중, 주말반 개설

나) 운영기간: 학기중(수업 10주, 20시간)

다) 선발인원: 총 30여명(반별 10명~20명)

라) 신청자격: 강원대학교 삼척생활관 관생

마) 교육비: 무료

바) 교육 프로그램: 영어회화, 토익, 토플 등

사) 기타사항

(1) 레벨 테스트 진행을 위한 진단평가

(2) 성취도 평가를 통한 향상도 측정 및 성적장학금(성적우수자) 지급

다. 도계캠퍼스 RC 프로그램(외국어강좌) 프로그램

1) 프로그램 소개

가) 학생들의 영어능력향상을 위한 실용 영어회화 학습 지원

나) 영어교육 전문 위탁사 집중교육을 통한 체계적이고 전문적인 학습 지원

2) 운영내용

강좌명	운영기간	선발인원	신청자격	교육비	운영 내용
화상영어회화	학기 중 (10주, 20회)	학기별 100여명	도계캠퍼스 재학생	무료	· 운영방법: 1:1 또는 1:2 화상교육 / 주 2회, 회당 20~40분 · 교육 프로그램: 영어회화 · 레벨 테스트 진행을 위한 수준진단 · 모의 OPIc 테스트 및 중간 과제로 성취도 평가
하계 영어몰입캠프	여름방학 중 3주간 (주 5일, 1일 6시간)	70여명	도계(삼척) 캠퍼스 재학생	무료	· 어학 교육 전문 업체 위탁교육 실시, 합숙 · 교육 프로그램: 기초영문법+레벨별 TOEIC · 사전 테스트를 통한 수준별 TOEIC 분반 운영(3분반) · 교육 종료 후 정기토익 응시

부록10 입학 관련 업무 담당 부서 전화번호

[춘천캠퍼스]

가. 입학 관련 담당 부서

담당부서	담당업무	전화번호(033-250-****)
입학과	• 입학고사 관리	8828
재무과	• 등록금 납부 및 환불	7054
학사지원과	• 주요 학사제도	6012~7
학생과	• 장학금 지급, 학자금 융자 추천	6033~5
학생생활관	• 학생생활관(기숙사)입사 안내	8052~3, 8065, 8073

나. 춘천캠퍼스 학부(과)

단과대학명	학부(과)명		전화번호 (033-250-****)
간호대학	간호학과		8880
경영대학	경영·회계학부	경영학전공	6140
		회계학전공	6170
	경제·정보통계학부	경제학전공	6120
		정보통계학전공	8430
	관광경영학과		6160
	국제무역학과		6180
	경영대학 자유전공학과		6197
문화예술·공과대학	건축학과(5년제)		6210
	건축공학과		6220
	토목공학과		6230
	환경공학과		6350
	기계융합공학부		6310/6370
	배터리융합공학과		6260
	스마트산업공학과		6280
	에너지자원공학과		6250
	화공·생물공학부	화학공학전공	6330
		생물공학전공	6270
	영상문화학과		8750
	문화예술·공과대학 자유전공학과		6209

단과대학명	학부(과)명		전화번호 (033-250-****)
농업생명과학대학	스마트팜농산업학과		7774
	스마트팜융합바이오시스템공학과		6490
	식품생명공학과		6450
	생물자원과학부	식물자원응용과학전공	6410
		식물의학전공	6430
	식품자원경제학과		8660
	원예학과		6420
	지역건설공학과		6460
	생명·환경융합학부	바이오환경화학전공	6440
		환경과학전공	8570
	농업생명과학대학 자유전공학과		7506
동물생명과학대학	동물산업융합학과		8620
	동물응용과학과		8630
	동물자원과학과		8610
	동물생명과학대학 자유전공학과		8620
문화예술·공과대학	디자인학과		8710
	무용학과		8740
	미술학과		8720
	스포츠과학과		6780
	음악학과		8730

단과대학명	학부(과)명	전화번호 (033-250-****)
사범대학	교육학과	6650
	국어교육과	6610
	역사교육과	6680
	영어교육과	6630
	윤리교육과	6670
	일반사회교육과	6710
	지리교육과	6690
	한문교육과	6640
	가정교육과	6740
	과학교육학부	6730
	수학교육과	6720
	체육교육과	6790
사회과학대학	문화인류학과	6870
	미디어커뮤니케이션학과	6880
	부동산학과	6830
	사회학과	6860
	심리학과	6850
	정치외교학과	6840
	행정학과	6810
	사회과학대학 자유전공학과	6802
산림환경과학대학	산림바이오소재공학과	8320
	펄프제지공학과	8350
	산림경영학과	8330
	산림자원학과	8310
	산림환경보호학과	8360
	생태조경디자인학과	8340
	산림환경과학대학 자유전공학과	8307
수의과대학	수의예과	8450
약학대학	약학과	6910
의과대학	의예과	8806

단과대학명	학부(과)명		전화번호 (033-250-****)
의생명과학대학	분자생명과학과		8540
	생명건강공학과		6470
	생물의소재공학과		6560
	의생명시스템과학과		8380
	의생명공학과		6480
	의생명과학대학 자유전공학과		6470
인문대학	국어국문학과		8120
	영어영문학과		8140
	불어불문학과		8170
	독어독문학과		8160
	중어중문학과		8180
	일본학과		8250
	철학과		8230
	사학과		8210
	인문대학 자유전공학과		8106
자연과학대학	반도체물리학과		8460
	생명과학과		8520
	수학과		8410
	지질·지구물리학부	지구물리학전공	8580
		지질학전공	8550
	화학·생화학부	화학전공	8480
		생화학전공	8510
	자연과학대학 자유전공학과		8405
IT대학	디지털밀리터리학과		7650
	전기전자공학과		6290/6340
	전자공학과		6320
	컴퓨터공학과		8440/6380
	AI융합학과		7650
독립학부	자유전공학부(인문계열)		7450
	자유전공학부(자연계열)		

[삼척(도계포함)캠퍼스]

가. 입학 관련 담당 부서

담당부서	담당업무	전화번호(지역번호 033)
입학과	• 입학고사 관리	570-6555
행정지원과(재무)	• 등록금 납부 및 환불	570-6242
교육지원과(학사)	• 주요 학사제도	570-6209~10
교육지원과(장학)	• 장학금 지급 • 학자금 융자 추천	570-6218, 6220, 6461
삼척생활관	• 학생생활관(기숙사) 입사 안내	570-6471~5
도계생활관		541-0534~7

나. 삼척캠퍼스 학부(과)

단과대학명	학부(과)명	전화번호 (033-570-6***)
공학대학	도시건축학과(5년제)	520, 590
	미래토목건설공학과	505
	기계공학과	320, 330, 390
	그린에너지공학과	560, 410 305, 540, 570
	전기공학과	340
	첨단AI공학과	400, 350, 370, 380, 430,
	공학대학 자유전공학과	302
인문사회대학	공공행정학과	630
	관광학과	540-3430
	영어과	650
	경제금융학과	640
	인문사회대학 자유전공학과	707
디자인스포츠대학	휴먼스포츠학과	660, 540-3450
	멀티디자인학과	680, 830
	생활조형디자인학과	690

다. 도계캠퍼스 학부(과)

단과대학명	학부(과)명		전화번호 (033-540-3***)
공학대학	소방방재학부	소방방재공학전공	119
		재난관리공학전공	140
보건과학대학	간호학과		360
	물리치료학과		370
	방사선학과		380
	바이오기능성소재학과		320
	식품영양학과		310
	안경광학과		410
	응급구조학과		340
	작업치료학과		480
	치위생학과		390
인문사회대학	사회복지학과		570-6360
	유아교육과		570-6810
	일본학과		420
독립학부	자유전공학부(인문계열, 자연계열)		153, 710

춘천캠퍼스 안내도

삼척캠퍼스 안내도

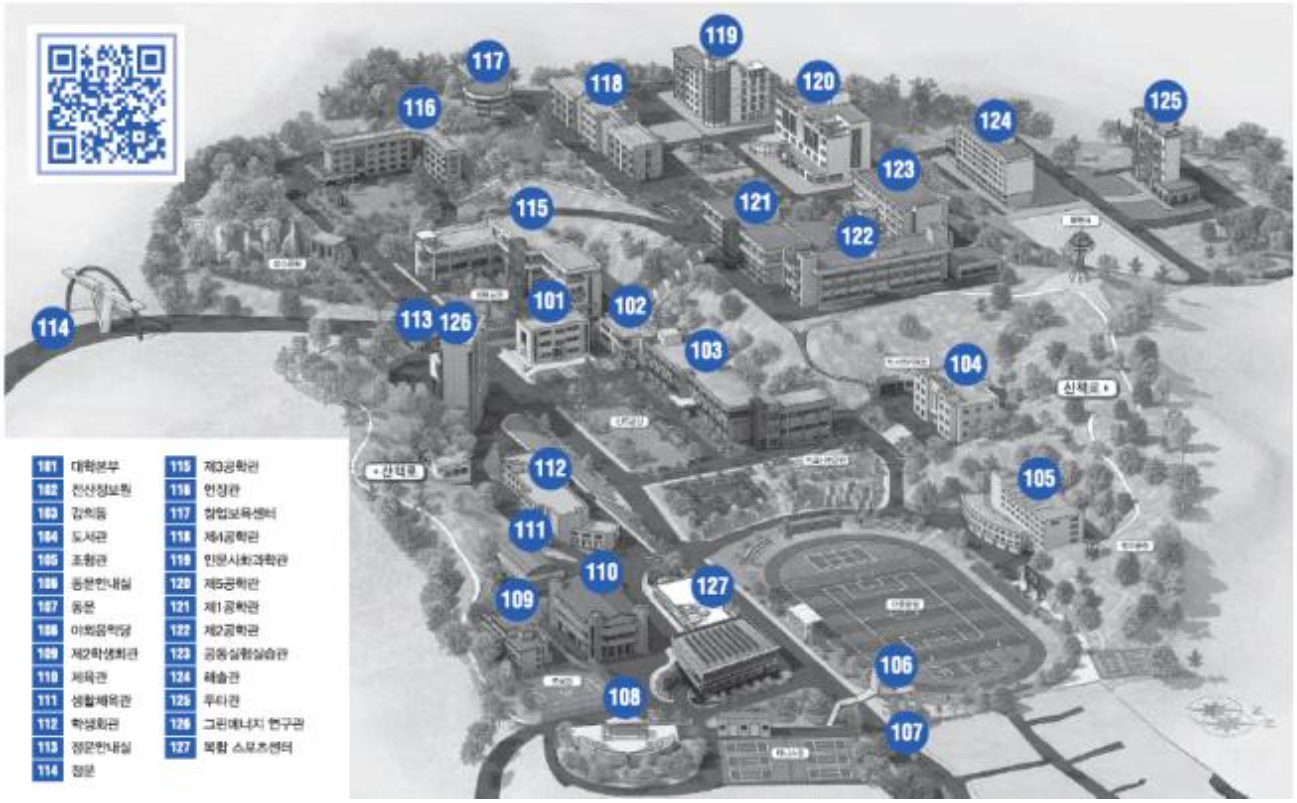
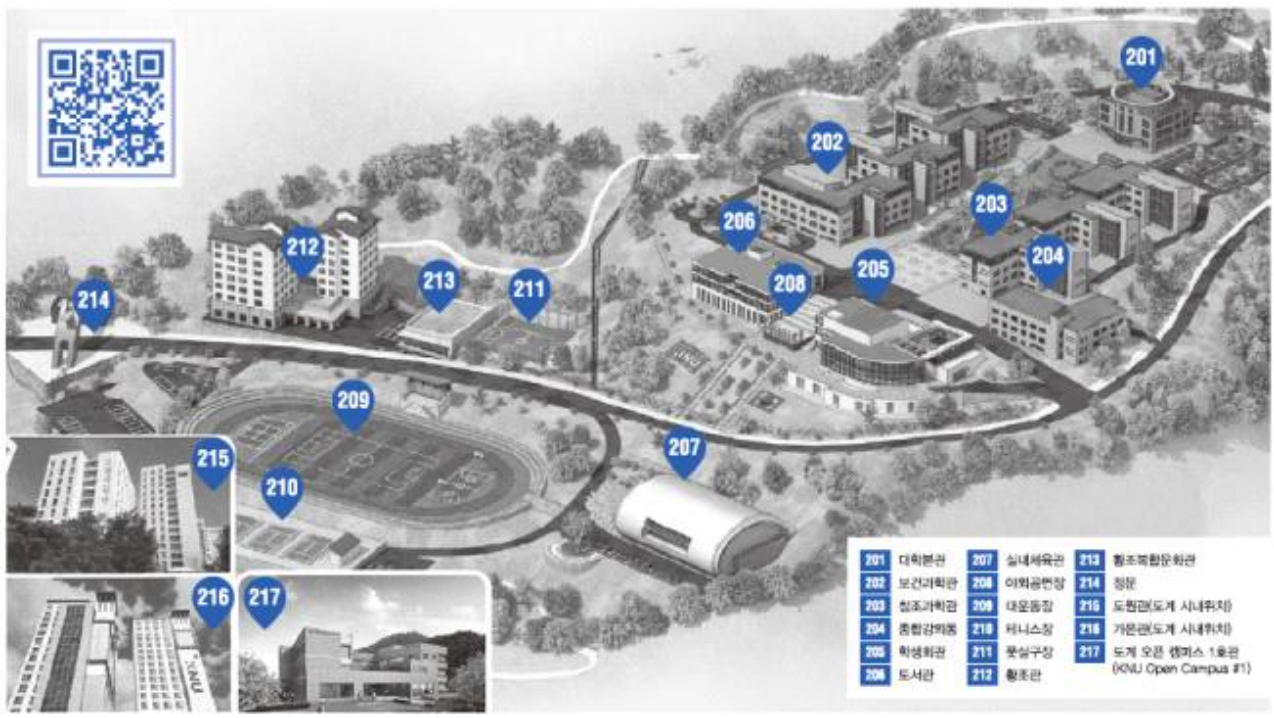
도계캠퍼스 안내도