
KNU
2027학년도
나사렛대학교
수시 모집요강
천안에서
세계로,
역세권을 넘어
꿈세권으로
나사렛대학교
KOREA NAZARENE UNIVERSITY

To Make a Real Difference in the World

세상을 변화시키는 인재의 바람

나사렛대학교는 '**ad fontes**' 즉 교육의 근원인 진리를 탐구하는 대학교입니다.
학생들에게 단순히 지식을 전달하는 것이 아니라 변화하는 시대에 지식을
창의적으로 활용할 수 있는 교육을 추구하고 있습니다.

이러한 시대에 나사렛대학교는 변화에 창의적으로 적응할 수 있고 인류사회를
위해 섬길 수 있는 기독교적 세계관을 가진 인재 양성을 추구합니다.

최우수

- 2017 자율개선대학 선정
- 2018 대학기관인증평가 특성화분야 우수대학
- 2019 교육국제화역량인증대학 선정
- 2020 장애대학생 교육복지 지원 실태평가 '최우수대학' 선정 (7회 연속)
- 2020 1학기 원격수업 우수사례 '장애학생지원분야' 선정
- 2021 대학 교양교육 컨설팅 우수 개선대학 선정 (2년 연속)
- 2021 교원양성기관 역량진단 평가 '최우수 A등급'획득 (2년 연속)
- 2021 대학기본역량진단 결과 '일반재정지원 대학' 선정
- 2021 '중소기업탐방프로그램 위탁운영기관' 4년 연속 선정
- 2021 우수대학상담기관 평가 결과, 우수상담기관 선정
- 2023 2022년 대학혁신지원사업 연차평가 결과 교육혁신 'A'등급, 자체성과관리 'A'등급 평가 획득
- 2025 제3주기 대학 혁신지원사업 성과평가 A등급 선정(연속 3회)

615명

임용시험 615명 최종합격

최근 10년간 국 · 공립 유치원 및 특수학교
임용시험 615명 최종합격

50개

세계 50개 나사렛 캠퍼스

- 미국, 캐나다, 아르헨티나, 필리핀, 아프리카 등의 세계 50개 나사렛대학이 하나의 캠퍼스!
- 미국, 일본, 필리핀, 케냐, 중국 등 75개 대학과 자매 결연

6년

- 2025년도 간호교육인증평가 5년 인증 취득
- 대학홈페이지 '웹 접근성 품질 인증마크' 5년 연속 획득
- 2025년 6년 연속 '교육국제화역량 인증대학' 선정

427억

- 2021년 대학기본역량진단 결과 '일반재정지원 대학 선정'
- 고용노동부 주관 2022 대학일자리플러스센터 사업 선정
- 메이커스페이스 구축운영사업 선정
- 충청남도 지역주도형 사회적경제 청년활동가 지원사업 선정
- 인생나눔교실 충청권 운영사업 선정
- 충남 사회적경제 창업지원교육센터 선정
- 충청남도 보조기기센터 사업 수탁운영기관 선정
- 2021년 충남 취 · 창업 공모전 '창업 부문 대상' 수상
- 2021년 내일배움특화과정 사업 선정
- 장애대학생 교육활동/원격수업 지원사업 선정
- 장애대학생 진로취업지원 거점대학 사업 선정
- 천안시청소년상담복지센터 운영 사업 선정
- 지역환경교육센터 지원사업 선정
- 농촌컨설팅사업 등 선정

13년

국가고시 100% 합격

- 임상병리사 국가고시 13년 연속 100% 합격 (40회~52회)
- 물리치료사 국가고시 5년 연속 100% 합격 (41회~45회)
- 간호사 국가고시 최근 5년간 99% 합격 (57회~64회)
- 응급구조사 국가고시 4년 연속 100% 합격 (19회~22회)


쌍용 (나사렛대)
P171
Ssangyong (Korea Nazarene Univ.)
双龙（拿撒勒大学） サンヨン
아산
P172
Asan
牙山 アサン

수도권에서 가까운 KNU

수도권 어디서든 전철, 버스, 고속열차를 이용 1시간대에 나사렛대학교까지!
수도권 지하철 1호선을 타고 쌍용(나사렛대) 역에서 내리면 바로 학교!
고속열차와 전철로 편리하게 통학할 수 있습니다.



전철 이용 (수도권 전철 1호선)

영등포역	▶	수원역	▶	오산역	▶	평택역	▶	천안역	▶	쌍용(나사렛대)역	◀	아산역(KTX)
전철 1호선		58분 소요		44분 소요		30분 소요		5분 소요		본교까지 도보로 10M		2분 소요

고속열차 이용 (KTX, SRT)

KTX

서울역	▶	용산역	▶	광명역	▶	천안아산역	▶	전철 이용	▶	쌍용(나사렛대)역
서울역에서 천안아산역까지 37분 소요										본교까지 도보로 10M

SRT

수서역	▶	동탄역	▶	평택지제역	▶	천안아산역	▶	전철 이용	▶	쌍용(나사렛대)역
수서역(강남)에서 천안아산역까지 33분 소요										본교까지 도보로 10M

고속/시외버스 이용



※ 천안고속(시외)버스 터미널 하차.
※ 12번 시내버스 이용하여 나사렛대 앞 하차(소요 시간 15분).

나사렛대학교
신입생 장학금
함께 알아봐요!









472만원
학생 1인당 장학금
(2025년 기준)

1 **천안·아산대학 중 장학금 지급액 1위**

- 전체 재학생 90% 장학금 수혜

2 **수시 최초합격자 장학금 100만원!**

- 수시최초합격자 생활비성장학금 100만원 지급
- 등록금 감면이 아닌 학생 계좌로 직접 입금되는 생활비성 장학금!

3 **신입생 학업안정 전액 장학금**

- 국가장학금 신청자 중 대상 학생
- 1년간 등록금 전액(매 학기말 지급)
- 1학기 : 성적조건 없음
- 2학기 : 1학기 성적 2.8이상 및 12학점 이상 이수



학과안내

- 기독교학부 (자율전공계열)
- 사회복지학부 (자율전공계열)
- 인간재활학과 (자율전공계열)
- 수어통역교육학과 (자율전공계열)
- 경영학과 (자율전공계열)
- 항공호텔관광경영학과 (자율전공계열)
- 금융부동산학과 (자율전공계열)
- 경찰행정학과 (자율전공계열)
- 공공인재학과 (자율전공계열)
- 방송시각영상디자인학부 (자율전공계열)
- AI융합학부 (자율전공계열)
- 언어치료학과 (자율전공계열)
- 상담심리학과 (자율전공계열)
- 재활의료공학과 (자율전공계열)
- 아동심리교육학과 (자율전공계열)
- 간호학과
- 물리치료학과
- 임상병리학과
- 응급구조학과
- 유아특수교육과
- 특수교육과
- 중등특수교육과
- 재활자립학과
- 재활스포츠학부
- 실용음악학과
- 태권도학과
- 충남재활고용학과

기독교학부

신학전공, 기독교상담교육학전공

- 나사렛대학교의 모체로서 지난 71년간 영성, 인성, 지성을 겸비한 기독교 지도자 양성해 왔으며,전공 특성화를 통해 기독교적 정신을 지닌 다양한 분야의 지도자 양성
- 기독교신앙의 전통과 함께 오늘날 교회를 통해 활동할 수 있는 창의적 방법을 배움
- 기독교신앙으로 개인의 전인적 성장을 돕고 사회에 봉사하는 전문가가 되기 위한 영성적 기반 마련
- 진리를 탐구하고 깨닫는 기쁨
- **[주요 진로]** **[신학전공]** 나사렛교단 인준전도사, 기독언론 신학파트 담당자, 기독경영 창업가, 선교단체 간사, 대학원 수학 후 목회자/선교사/신학교수 등 **[기독교상담교육학전공]** 상담간사 및 상담전도사, 기독언론 상담파트 담당자, 기독경영 창업가, 선교단체 간사, 청소년지도사, 청소년상담사, 상담심리지도사, 대학원 수학 후 목회자/선교사/기독교상담학교수 등

사회복지학부

사회복지전공, 청소년복지전공, 노인복지전공

- 전국 유일의 완전 학부제를 통해 모든 학생들에게 사회복지학을 기반으로 하여 복수전공(청소년복지, 노인복지)의 선택기회를 제공함으로써 전문적 능력을 고루 갖춘 전문가 양성
- 현장밀착형 교육프로그램(사회복지실습1, 사회복지실습2, 심화실습 등)을 통해 사회복지현장에서 필요로 하는 전문적 기술을 효과적으로 습득하도록 지원
- 학부 내에 다양한 분야의 실습센터와 10개의 사회복지 분야별 실습 전공 동아리를 운영함으로써, 사회복지 이론을 바로 현장에서 적용하며 실습할 수 있는 교육 시스템과 자격증을 지원
- '2024년 충남학교밖청소년지원 신규사업 아이디어 공모전' 1위, 2024 충청남도 청소년정책제안대회 대상 수상 등 다양한 공모전에서 역량을 높임
- 충남사회서비스원 등과 협업을 통해 사회복지 현장 실습 실시 등 지역사회 공공 및 민간 기관과의 실천적 전략 수립
- **[주요 진로]** 사회복지관, 사회복지시설, 사회서비스센터, 굿네이버스, 한국복지재단, 아름다운재단, 청소년활동진흥원, 청소년수련관, 사회복지공무원, 공단 등
- **[취득 자격증]** 사회복지사 2급(국가자격시험 합격시 1급 자격증 취득가능), 청소년지도사, 청소년상담사, 학교사회복지사, 정신건강사회복지사, 요양보호사, 건강가정사

인간재활학과

- 기독교 정신을 바탕으로 장애를 가진 사람들이나 취약계층에게 재활을 돕는 재활전문가를 배출하는 학과
- 장애인 재활과 복지의 패러다임 변화에 적합한 재활전문가를 양성
- 직업, 심리, 교육, 사회재활에 관한 전문 지식을 교수하며 재활현장과 연계하여 풍부한 실무경험을 쌓도록 적극 지원
- **[주요 진로]** 복지관(장애인종합복지관, 종합사회복지관, 노인복지관 등), 공공기관(한국장애인고용공단, 근로복지공단, 장애인개발원 등)
- **[취득 자격증]** 장애인재활상담사 1급(보건복지부), 사회복지사 2급/1급(보건복지부), 직업재활사 2급(민간자격증, 한국직업재활학회), 직업능력평가사 2급(민간자격증, 한국장애인고용공단), 직업상담사 2급(국가기술자격증, 사회조사분석사 2급(국가기술자격증) 등

수어통역교육학과

- 수어통역사를 전문적으로 양성하기 위해 2005년 아시아뿐만 아니라 국내 최초 4년제 학과로 설립되어 수어통역사, 청각장애인통역사, 농 분야 전문 사회복지사, 한국수어교원을 양성하며, 한국농아인협회 및 수어통역센터, 한국수어교육원, 국립국어원 수어 점자진흥과 등과의 교류 및 실습을 통해 이론적인 토대와 현장 실무 역량을 고루 갖출 수 있도록 교과과정을 운영하고 있음
- **[주요 진로]** 전국 수어통역센터, 장애인복지기관의 통역사, 공무원 및 국가공공기관(국립국어원), 수어중계 통역서비스센터, 방송통역, 한국농아인협회, 한국수어사전 편찬 연구팀, 한국수어교육원
- **[취득 자격증]** 한국수어교원자격증 2급, 국가공인 수어통역사, 청각장애인 통역사, 사회복지사 2급(필수학점 이수 및 복수전공)

경영학과

- AI · 디지털 전환 시대를 선도하는 취업 경쟁력 학과 (최근 3개년 평균 취업률 약 80% 수준 유지)
- 제조 · 서비스 · 유통/물류뿐 아니라 IT · 플랫폼 기업, 스타트업, 데이터 기반 기업 진출 확대
- 산업 경험과 연구 역량을 겸비한 교수진의 실무 중심 · 데이터 기반 교육 제공
- 마케팅/서비스 트랙, 재무/회계 트랙, 글로벌 · 아시아 비즈니스 트랙, 데이터 · AI 경영 트랙
- 회계사, 세무사, ERP정보관리사 등 국가 공인 자격증 준비반 운영 및 취득 지원
- **[주요 진로]** 제조 · 서비스 · 유통 · 금융 분야를 비롯해 공기업, 공공기관, 일반기업, 글로벌기업, 창업 및 다양한 경영관리 직무로 진출
- **[취득 자격증]** 회계 · 세무, 금융 · 투자, 유통 · 물류, 인사 · 품질, ERP · 데이터 실무 분야의 다양한 자격증 취득 지원

항공호텔관광경영학과

- 중부권 최고의 항공, 호텔, 관광 분야 실무전문가를 양성하는 학과
- 3+1 특성화로 최고의 브랜드를 가진 글로벌 환대산업 전문가를 양성하는 학과
- 현장실무 중심교육, 자격증 중심교육, 기업 현장실습과 인턴으로 연계되는교육으로 졸업과 동시에 국내외 기업에 100% 취업에 도전하는 학과
- **[주요 진로]** **3+1 글로벌 교육과정** : 3년은 학과에서 1년은 해외 대학, 해외기업, 국내 기업에서 전공학점을 취득하는 교육과정 **현장실무과 실습중심 교육과정** : 항공(승무원, 공항지상직, 물류), 호텔(프론트, 객실, 식음료, 연회), 관광(여행상품 기획, 영업, 항공권 예약 및 발권 등), 경영관리(마케팅, 인사관리, 회계 등) 현장실무와 연계된 실습 중심 교육과정 **자격증 취득 교육과정** : 항공예약 및 발권, 커피바리스타, 항공화물 및 보안, 외식주장학 등 전공수업만으로 5개 이상 자격증 취득하는 교육과정 **외국어 집중 및 브랜드 교육과정** : 영어, 일어 교육과정과 서비스마인드와 이미지메이킹, 골프, 수영 및 스킨스쿠버 등 교육과정
- **[취득 자격증]** **[항공 분야]** 항공예약2급, 항공발권 2급, 항공화물 IATA 국제자격증 등 **[호텔과 외식분야]** 호텔관리사 및 호텔서비스사(국가공인자격증, 필기시험 전과목 면제), 조주기능사, 커피바리스타 등 **[관광 분야]** 관광통역안내사, 국외여행인솔자, 국내여행안내사 등

금융부동산학과

- 부동산개발 및 금융관련 전문 커리큘럼을 통한 실무중심형 전문가양성
- 저출산 · 고령화사회에 필요한 인재양성을 위한 주거복지 · 자산관리특성화
- 4차 산업혁명과 AI를 접목한 부동산 및 금융분야의 융 · 복합 인재양성
- AFPK(재무설계사) 공인인증기관으로 금융, 투자, 세무, 은퇴 등 시장요구에 부응하는 금융자산관리 전문가 양성
- **[주요 진로]** **[부동산분야]** 건설회사 및 부동산 개발회사, 감정평가 법인 및 법무법인, 한국토지주택공사, 주택관리공단, 한국자산관리공사, SH공사 및 기타지방공사, 부동산관리회사, 동산 전문연구기관, 부동산 컨설팅사 창업 등 **[금융분야]** 금융회사 및 자산관리회사, 주택금융공사, 부동산투자자문회사, 자산운용회사, 부동산투자신탁회사 **[4차산업분야]** 프롭테크 기업 등 4차 산업혁명 관련 Start-up기업 **[대학원분야]** 대학원 진학 및 유학 (매년 다수 서울 소재 대학원 진학 후 연구소 및 전문회사 취업)
- **[취득 자격증]** **[부동산분야]** 감정평가사, 공인중개사, 주택관리사, 빌딩경영관리사, 주거복지사, 부동산분양상담사, 도시계획기사, 지적기사, CPM(부동산관리사), CCIM(상업용 부동산 투자분석사)

경찰행정학과

- 올바른 인성과 합리적 의사결정 능력을 지닌, 정의롭고 봉사하는 경찰 양성
- 경찰공무원시험 준비를 위한 고시반 및 수준별 스터디그룹 운영
- 경찰실습교과목 운영 및 중앙경찰학교, 경찰인재개발원 등 이론과 실무를 경험 할 수 있도록 함으로써 학업적 성취감 재고
- 전국 경찰행정학과 무도대회 대상
- 축구, 유도 동아리 등 각종 학업 및 체력 증진 위주 동아리 운영
- 2020년~2025년까지 매년 10여명 이상의 경찰공무원 및 관련 공무원 배출
- **[주요 진로]** 경찰 등 각종 공무원 (법원, 검찰, 교정, 소방, 해양경찰, 출입국관리, 국가정보원), 공사, 금융권 등
- **[취득 자격증]** 태권도, 유도 등 가산점 관련 무도 단증, 경비지도사 등

공공인재학과

- **AI 시대, 공공의 미래를 이끌 인재를 키웁니다.** 공공인재학과는 행정 · 정책 · 법의 탄탄한 기초 위에 디지털 기술과 데이터 활용 역량을 더해, 공공 분야의 변화를 주도할 미래형 인재를 양성합니다. 기술과 공공성을 함께 이해하고, 사회 정의와 혁신을 실천하는 차세대 공공 리더의 성장을 함께합니다.
- **융합 교육** : 행정 · 정책 · 법률을 통합적으로 배우는 교육
- **혁신 역량** : 디지털 데이터 기반 문제 해결과 공공 혁신 역량 강화
- **미래 리더십** : 공공의 이익을 실현하는 창의적이고 책임있는 리더 육성
- **[주요 진로]** 국가직 · 지방직 공무원, 소방 · 교정 · 검찰 · 교육행정직, 국회사무처, 국가정보원, 국가 및 지방공기업 · 공공기관, 로펌 사무직, 법무사 · 노무사 등 법률 기반 전문직, 공공데이터 분석가, 데이터 정책 전문가, 빅데이터 분석가, 대기업 기획 · 총무 · 홍보 직무
- **[취득 자격증]** 데이터 · 분석 : 빅데이터분석기사, 사회조사분석사, 행정 · 경영 : 행정관리사, SMAT, 회계 · 세무 : 전산회계운용사, 전산세무회계, 사무 · IT : 컴퓨터활용능력, 워드프로세서, MOS Master, 법률 · 비서 : 로펌비서, 비서

방송시각영상디자인학부

방송미디어전공

- 방송미디어(지상파TV, 라디오, 케이블TV 등)과 영화 제작에 필요한 전문 스탭 양성
- 유튜브, OTT, 숏폼 콘텐츠 제작 등 디지털 콘텐츠 시대에 부합하는 창의적 영상 콘텐츠 전문가 양성
- 뮤직비디오, 광고, 홍보, 공연 등 미디어 공연 영역에 필요한 인재 양성
- 100% 방송미디어 현장실무자 출신의 교수진과 방송영상제작 실무중심의 교육과정으로 이론과 실무를 겸비한 실질적 진로취업교육
- 게임엔진 & VR영상제작 관련 수업운영
- 방송영상제(졸업작품), 방송촬영워크숍, 부산국제영화제 연계단편영화제작, VR 워크샵, 현장인턴십 등 다양한 비교과 프로그램(동아리) 운영
- **[주요 진로]** 방송 및 뉴미디어 PD(TV, 라디오, MCN, VR, 프로덕션 등), 영상편집PD, 편성·운행PD, 카메라맨, 1인 크리에이터, 기자, 출판 에디터, 방송작가, 광고 및 홍보기획자, 공연 및 전시기획자, 음향연출자 등

시각영상디자인전공

- 커뮤니케이션 디자인, 영상콘텐츠, 광고, 게임, 인터랙션 콘텐츠 및 3D VR 콘텐츠 등 미래 콘텐츠 산업을 선도할 '융합콘텐츠' 개발 전문 인력을 양성
- 산업 연계 프로젝트 및 현장 중심 교육을 통해 다양한 콘텐츠 제작 경험과 협업 능력을 강화하고, 실무 적용 가능한 현장중심의 창의융합형 인재 양성
- 3D 그래픽, 모션그래픽, 영상 제작이 가능한 전용 강의실 및 스튜디오 콘텐츠 제작 중심의 실습환경 구축
- 학생작품전, 융합콘텐츠연구반, 창업동아리, 산학협력 프로젝트, 포트폴리오 제작반, 기억동화 프로젝트, 현장매칭 전문워크샵 등 다양한 프로그램 운영
- **[주요 진로]** 시각영상분야 디자이너(일러스트레이션, 에디토리얼, 웹, 모션그래픽, 캐릭터, 캐릭터상품, 게임그래픽, 패키지 등), 애니메이션 및 웹툰 연출 및 디자인, 광고 디자인 및 제작자
- **[취득 자격증]** 시각디자인 산업기사, 컴퓨터그래픽스운용기능사, 3D Studio Max 기술자격증, Adobe공인전문가자격증, 모형제작사

아동심리교육학과

- 아동중심 철학에 기반한 역량있는 아동(영유아)교사 양성
- 교육과정 인증평가 우수학과, 6주기 교원양성기관평가 최우수 A등급 획득 및 교육부장관 표창장 수상
- 단계적 실습프로그램(인턴십-유아관찰및실습-보육실습) 교육과정으로 현장실천 역량 강화
- 전공역량 강화를 위해 영유아문화콘텐츠전시회, 포트폴리오전시회, 모의면접 등 다양한 비교과프로그램 운영
- 지역사회기관 (어린이집, 유치원, 돌봄센터, 드림스타트 등)과의 연계프로그램을 통한 전공동아리 활동 활성화
- 우수 영유아교사 양성기관으로서의 인지도 확보를 통한 높은 취업을 유지
- **[주요 진로]** **[아동교육분야]** 국공립어린이집, 법인어린이집, 직장어린이집을 비롯한 국내의 우수한 보육재단 소속 어린이집 교사, 국공립유치원 및 사립유치원 교사, 초등학교 돌봄교사, 보육진흥원, 육아종합지원센터 보육전문요원, 어린이집 원장, 유치원 원장 **[아동심리상담분야]** 아동발달 및 상담센터 놀이치료사, 청소년지원센터 및 청소년 관련 복지시설 청소년상담사 **[아동문화분야]** 아동관련 미디어콘텐츠 개발사, 아동영상매체제작사, 유아교육프로그램 및 교재교구제작사, 출판사, 유아체육 및 레크리에이션센터, 문화센터 강사 등 다양한 영유아 관련 산업분야 진출
- **[취득 자격증]** 보육교사 2급, 유치원 정교사 2급, 장애영유아보육교사, 청소년상담사 3급, 아동상담사(학회)

AI융합학부

AI빅데이터소프트웨어전공

- 실무 능력, 창의적 문제해결 능력, 글로벌 감각을 갖춘 AI/빅데이터/지능형 소프트웨어 전문인력을 양성하는 특성화 전략 추구
- AI/모바일시스템 개발 및 운영 전문 인력 양성
- 데이터베이스/빅데이터 설계 및 운영 전문 인력 양성
- 지능형소프트웨어 개발 및 구현 전문 인력 양성

AI사물인터넷보안전공

- 디바이스, 정보통신, 네트워크, 서비스 등 AI 기반 사물인터넷(IoT) 전문가 양성
- 국제공인 해킹·바이러스·정보보호 전문가 양성
- 네트워크 및 시스템 보안 전문가 양성
- 기업체가 요구하는 데이터베이스/서버 시스템 운용 및 개발 전문가 양성
- 모바일(아이폰/안드로이드폰 등), 웹 컨버전스 및 임베디드 시스템 전문가 양성
- 정보통신, 정보보안 및 데이터베이스 프로그래머 양성
- **[주요 진로(학부공통)]** 주요 IT업체(대기업&중소기업), 통신네트워크회사, 정보보호 및 보안 컨설팅 업체, S/W 개발 업체, 스마트폰/모바일 콘텐츠 및 게임 개발 업체, 정보 관리 직종(서버/데이터베이스), 웹사이트 구축 및 웹프로그래밍 분야, 정부출연 연구소(ETRI, NIPA, KEIT,KISA)연구원 등
- **[취득 자격증(학부공통)]** **[국제 공인 자격증]** CISCO 네트워크, Oracle, CISA 자격증 등 **[국가 기술 자격증]** 정보처리기사, 정보처리산업기사, 전자응용기술사, 사무화자동화산업기사, 정보기기운용기사, 방송통신산업기사, 사무자동화산업기사, 정보보안기사 등 **[민간 자격증]** 인터넷 보안전문가, 정보보안관리사, 네트워크관리사, 시스템관리사, 리눅스마스터, 웹 마스타, 정보검색사, 인터넷 정보검색사 등

언어치료학과

- 말과 언어의 문제로 의사소통이 어려운 사람들의 삶에 긍정적인 변화를 만들어 내는 의사소통장애 전문가를 양성하는 국내 최고의 언어치료학과
- 의사소통장애의 전문적인 진단, 치료 및 연구를 수행하는 교내 언어치료센터(CAA센터)를 설치, 운영하며 교내 및 지역사회와 연계한 실습 교육 시스템을 확립함
- 언어재활사 국가자격 요건에 대응하는 다양한 교과목과 각종 비교과 프로그램을 통해 이론과 실무 능력을 겸비한 인재를 양성함
- 2001년부터 20여 년 동안 1,500명 이상의 언어치료 전문가를 양성해 왔으며, 아동과 성인 의사소통장애는 물론 보완대체의사소통, 난독, 읽기, 다문화의사소통, 원격언어치료, 인공지능 활용 등 새로운 영역을 확장해 가고 있음
- 한국언어재활사협회 임상실습 우수기관
- 일반대학원 석사과정 및 박사과정 설치로 학부 졸업 후 대학원 연계성 강화
- **[주요 진로]** 종합병원 및 개인병원(소아정신과, 이비인후과, 재활의학과) 언어치료실, 언어치료센터, 장애인복지관, 종합사회복지관 및 노인복지관 언어치료실, 장애전담 어린이집, 다문화가족지원센터, 특수학교 언어치료실 등, 대학원 석/박사 과정 진학으로 의사소통장애 연구 수행, 언어치료 센터와 기업 등 창업 및 운영
- **[취득 자격증]** 국가자격증 2급 언어재활사 취득 가능

상담심리학과

- 창의적 문제해결 능력과 공감적 능력을 배양하여 심리적으로 고통을 받는 사람들을 도울 수 있는 현장실무 역량을 갖춘 심리치료 전문가 양성
- 성격평가, 인지기능 평가 등 종합심리진단평가를 하는 능력을 배양하여 임상심리평가 현장실무 역량을 갖춘 임상심리 전문가 양성
- 발달재활서비스 제공인력 교육과정 운영학과 인증을 획득하였으며, 놀이심리재활 영역의 심리치료(놀이치료사) 전문가 양성을 추진함. 나아가 교내 CAP 아동·청소년 놀이치료센터 설립을 통해 학과의 실무 기반을 구축
- **[주요 진로]** 놀이치료 : 발달재활서비스 '놀이심리재활' 치료사 활동, 동물매개심리치료 : 인간-동물 상호작용을 활용한 심리치료 제공, 임상심리 : 임상심리사, 심리검사 전문가로 병원 및 상담센터 활동, 상담심리사 : 상담대학원 진학 후 상담심리사 자격 취득 및 전문상담사 활동, 초·중·고 상담교사 : 교육대학원 진학 후 학교 상담교사로 활동, 공공·법무심리 : 학교전담경찰관(SPO), 피해자심리전문요원, 교정직 공무원 등, 가정·아동심리 : 가정폭력·성폭력 상담원, 해바라기센터, 아동보호기관 활동, 복지관·보호시설 : 장애인복지관, 종합사회복지관, 시설보호아동 지원, 연구 및 학문 : 대학원 진학 후 심리학 연구 및 학문적 발전 기여
- **[취득 자격증]** 발달재활서비스 제공인력 자격인증(놀이심리재활,놀이치료사), 청소년상담사 3급(한국청소년상담복지개발원), 임상심리사 2급(한국산업인력공단), 사회조사분석사 2급(한국산업인력공단), 상담심리사(한국상담심리학회), 지역사회 서비스 가족상담 영역 제공인력(교과목 : 가족치료이수 후 관련 경력 6개월 이상), 국가인정 학회 자격증

재활의료공학과

- 첨단 재활 테크놀로지를 통한 장애인*노인의 자립과 복지증진
- 국가자격(보건복지부)인 의지·보조기기사와 보조공학사 전문가를 동시에 양성하는 국내 유일의 학과
- 대학 내 설치된 충남광역보조기기센터(보건복지부) 및 NADO메이커스페이스(보건복지부) 등의 정부사업과 연계한 교육체계 구축
- 국내 의지보조기 및 보조기기 업체 50여 곳과 산학협력 체계 구축
- 3D 프린팅 수업 및 체험 환경 제공을 통한 학생 역량 향상
- **[의지보조기학]** 신체장애인의 기능 향상과 독립적인 일상생활을 위한 의지, (전자)의수, 보조기 등을 제작, 개조, 수리, 유통 등을 수행하는 전문가 양성
- **[보조공학]** 장애인과 노인의 일상생활, 교육, 직업, 여가 등 다양한 환경에서 직면하는 문제를 해결할 수 있는 보조기기의 개발, 개조, 상담 적용, 맞춤제작 등을 수행하는 전문가 양성
- **[주요 진로]** 시도단위 보조기기센터, 장애인복지관, 국립재활원 재활연구소, 한국장애인고용공단, 국민건강보험공단, 보훈병원/신촌세브란스병원/권역재활병원/산재의료원 등 보장구실, 의지보조기/보조기기/고령친화제품 기업, 재활관련 창업, 국내외 재활공학 전공 대학원(석/박사)
- **[취득 자격증]** 의지·보조기기사(보건복지부장관), 보조공학사(보건복지부장관), 3D프린터운용기능사 / 3D프린터개발산업기사(한국산업인력공단)

간호학과

- 기독교정신을 바탕으로 조화로운 인성과 소통능력을 갖추고 전문성과 실천적 지식을 발휘하는 전문직 간호사 양성을 교육목표로 함
- 한국간호교육평가원 5년 인증 간호교육기관 (2025.12.11 ~ 2030.12.10.)
- **[주요 진로]** 상급종합병원 및 종합병원 간호사, 산업체 간호사, 보건소 및 공공기관 간호사, 보험심사 간호사, 연구간호사, 방문간호사, 해외취업 간호사, 창업 등 다양한 보건의료 분야 진출
- **[취득 자격증]** 간호사 면허증



물리치료학과

- 확립된 이론과 과학적인 기초를 바탕으로 임상에서 직무 능력을 향상시키고 빠르게 변화하는 의료현장에 적응할 수 있는 전문물리치료사를 양성
- 물리치료의 각 분야에 전문성을 갖춘 교수들의 소규모 그룹지도를 통한 논문 측정 및 대학원 진학에 필요한 물리치료 연구 능력 향상
- 전기치료 실습실, 생체역학 실습실, 운동치료 실습실, 근골격계 실습실 등을 통해서 다양한 임상실습을 경험하며 물리치료에 대한 전문지식 향상
- 비교과 프로그램을 통해 학생들의 취업준비를 적극 지원하고, 저학년부터 준비 할 수 있도록 체계적으로 시스템을 구축
  ① 리틀 포레스트는 취업동아리로써 3차 의료기관에 취업을 목적으로 하고, 교내 취업지원센터와 연계하며 취업특성화 프로그램을 이수하고, 학과에서 지원하는 자격증 취득 프로그램을 통해 취업을 준비
  ② N.D.T 동아리는 장애아동의 일상생활활동 증진과 기능 향상을 위해 물리치료 전공 지식을 함께 나누며 소통하는 교육기부 동아리
  ③ 도수동아리는 교수님께 배운 도수치료의 이론과 실습을 바탕으로 선배가 후배에게 도수치료에 대한 지식을 전달하며 치료사로서의 마음가짐과 숙련도를 향상
- **[주요 진로]** 물리치료사, 미국 물리치료사, 운동처방사, 스포츠 마사지사, 대학병원 등 각종 병원, 장애인 복지관 등 사회복지시설, 재활 관련 연구소, 각종 스포츠 분야
- **[취득 자격증]** 컴활 2급, 모스, 물리치료 역량과 관련되 자격증, 카이로프래틱, 마사지 자격증, BLS(CPR)자격증, 물리치료사 면허증

임상병리학과

- 임상병리사로서 전문성과 인성을 겸비한 보건의료인 양성
- 질병진단의 최신기법인 분자유전학적 실험 실습 방식을 특성화 전략으로 구축
- 개인별 맞춤형 실험 실습을 통한 '차별화된 임상병리사', '세계적인 의생명과학자' 양성을 목표로 함
- 임상병리사 국가시험 "14년 연속 100% 합격" (2012~2025년 전국 최고 수준 지속 달성)
- 2014년, 2015, 2019년 임상병리사 취업률 전국 1위
- 서울대학교병원, 서울삼성병원, 아산병원, 신촌세브란스병원, 아주대학교병원, 순천향대학교병원 등 다수 상급종합병원에 취업
- **[주요 진로]** 종합병원 및 대학병원 진단검사의학과, 조직병리과, 생리기능검사실 등, 생명과학 연구소, 공무원(보건직, 연구직, 의료기술직), 의과대학 기초의학연구실, 임상병리학과 대학교수, 다국적 의료 · 진단 기업, 생명과학 관련 회사, 제약회사, 의 · 치의학 전문대학원 등, 글로벌 바이오 · 의료 산업 분야
- **[취득 자격증]** 임상병리사(국가 면허), 미국 국제임상병리사(ASCPi : IMT, IMLT, IMP, IPBT), 국제세포병리사(IAC), 심폐소생술, 생명공학기사, 실험동물기사 등

응급구조학과

- 응급환자 발생현장, 환자이송, 의료기관 내 적절한 응급의료를 제공하여 환자의 생명을 구하고 건강을 유지하며 2차적 손상이나 질병을 예방할 수 있는 1급 응급구조사 양성
- 인간의 생명을 위협하는 각종 질병, 사고, 손상 및 재해등의 발생현장에서 환자의 생명을 구하기 위해 헌신하고 신속한 응급구조 및 응급처치를 통해 생명의 존엄성을 지키는 유능한 1급 응급구조사 양성
- 교통사고, 각종 산업사고 및 중독, 재해 등으로 응급의료 수요가 증가되면서 응급환자 발생 시 환자의 소생률을 극대화 시키고 후유장애를 퇴소화 하기 위한 전문심장구조술, 전문외상소생술, 차량 구조 훈련 등 맞춤형 교육환경을 구현함으로써 응급 상황에서 업무를 신속히 수행할 수 있는 응급구조사 양성
- **[주요 진로]** 소방직공무원, 법무부공무원(의무직), 보건행정직공무원, 해양경찰, 중앙응급의료센터, 권역응급의료센터, 지역응급의료센터(병원응급실), 응급환자이송센터, 각종산업체, 국가 및 의료기관 연구소, 의무부사관, 병원코디네이터, 레저스포츠센터, 수상인명구조대, 산악구조대, 항공구조대, 경호경비단체 등
- **[취득 자격증]** 1급 응급구조사 자격증, KBLS Provider, KALS Provider, ACLS Provider, BDLS, 전문응급처치강사, 아마추어 무선기사 3급, 수상인명구조원, 스킨스쿠버

중등특수교육과

- 전문성 및 실천적 지식을 지닌 특수교육전문인 양성
- 창의적 문제 해결 능력을 갖춘 실무중심의 중등특수교사 양성
- 지역사회로의 통합적응을 돕는 미래주도형 특수교사 양성
- 매년 높은 수준의 임용 합격률과 취업률 기록
- **[주요 진로]** 국 · 공 · 사립 중 · 고등 특수학교(급) 교사, 순회교사, 특수교육지원 센터 교사, 특수교육 관련 전문가, 장애 및 특수교육 관련 창업, 복지관 및 시설 장애아동 교육기관 교사, 대학원 진학 및 유학
- **[취득 자격증]** 특수학교(중등) 정교사(2급), 유아특수교육과 복수전공 선택시 : 특수학교(유치원) 2급 교사, 특수교육과 복수전공 선택시: 특수학교(초등) 정교사 2급, 아동학과 복수전공 선택시 : 유치원 2급 교사

유아특수교육과

- 6주기 교원양성평가 최우수 A등급 학과(2025, 교육부)
- 장애영 · 유아와 특수교육 요구를 지닌 영 · 유아 교육 및 가족지원 전문가 양성
- 현장실천적 교육과정 운영으로 실무역량을 갖춘 전문가 양성
- 복수전공제도 활성화 및 다양한 비교과 프로그램을 통해 창의융합형 인재 양성
- 대학 캠퍼스 내 특수학교(나사렛새꿈학교)와 연계한 내실 있는 실무형 인재 양성
- 전공 관련 동아리 활동을 통해 지역사회 나눔인재 양성
- 체계적인 임용 프로그램을 통해 매년 높은 임용합격률 달성
- 최근3년(2024년~2026년) 임용고시 최종합격자 총 49명 배출(수석 5명 차석 6명)
- 2026학년도 임용고시 최종합격자 22명 배출 : 경기, 충남,강원,경북 수석/광주 차석
- **[주요 진로]** 병설 및 단설유치원 특수학급, 통합유치원, 유아특수학교, 특수학교 유치원, 특수교육 지원센터, 장애통합 어린이집, 장애전문 어린이집, 장애인복지관 등 취업
- **[취득 자격증]** 특수학교(유치원) 정교사 2급 ,특수학교(초등) 정교사 2급→중등특수교육과 복수전공시, 특수학교(중등) 정교사 2급_표시과목→중등특수교육과 복수전공시, 유치원 정교사 2급,보육교사 2급→아동심리교육학과 복수전공시



특수교육과

- 6주기 교원양성기관 역량진단 평가 최우수 A 등급 획득
- 5주기 교원양성기관 역량진단 평가 최우수 A 등급 획득 및 교육부장관 표창장 수상
- 미래 교육환경 변화에 대응하는 교과 및 비교과 교육과정 개발 및 운영
- 미래사회 변화에 적합한 인재 양성 및 학생 선택권 보장을 위해 다전공(복수전공제) 제도 활성화
- 현장실천적 교원 양성을 위해 지역사회 교육기관과 연계한 4학기제 단계별 심화 실습 교육과정 및 현장기반 수업 운영
- 수업 전문성 및 취업률 제고를 위해 수업실연, 모의면접, 교재교구 경진대회 등 다양한 현장중심 프로그램 운영
- 4차 산업시대의 교사 역할 변화 및 교원양성요소를 반영한 프로그램(캡스톤 디자인, 마이크로티칭, 에듀테크 활용교육 등) 운영
- 경쟁력 있는 교과 및 비교과 교육과정 운영을 통해 매년 높은 임용고사 합격률 유지
- 2025학년도 임용고시 최종합격자 23명 배출 – 제주 차석 / 충북 차석
- **[주요 진로]** 국 · 공립/사립 특수학교(급)교사, 특수교육 관련 전문가, 장애인복지관 및 사설 장애아동교육기관 교사, 대안학교 교사, 대학원 진학 및 유학, 언어재활사, 의지보조기기사, 보조공학사 등
- **[취득 자격증]** 특수학교(초등) 정교사 (2급), 특수학교(유치원) 정교사 (2급), 특수학교(중등) 정교사 (2급)

재활자립학과

- 2009년 국내 최초로 신설된 발달장애인 고등교육 정규학위과정(B.A.)으로서 발달장애(지적장애, 자폐성장애), 정서 및 행동장애, ADHD 장애 학생들을 위한 특성화된 고등교육 제공
- C&G+ Program 비교과 과정(대학혁신지원사업) 운영
- 재활자립학부 밴드부 동아리 [메모리즈] '천안흥타령춤축제 2024'의 장애인예술단체화합콘서트 오프닝 무대 초청 공연
- **[주요 진로]** 사무행정 업무, 도서사서 업무, 바리스타 업무, 제과제빵 업무, 요양보호 업무, 공연 · 예술 업무, 환경미화 업무, 정밀제품 조립 업무, 공무원 업무 등 관련 기관 및 기업 등에 취업, 동료상담사 자격증 취득 후 관련 기관 및 기업 등에서 동료상담가로 활동, 사회복지학부에서 복수전공을 진행하여 자격증 취득 후 사회복지사로 활동
- **[취득 자격증]** 발달행정보조사 / 동료 상담사 / 사회복지사(사회복지학부 복수전공시) / 장애인활동보조사 / 바리스타 / 요양보호사/ITQ 자격증(한글, 엑셀, 파워포인트) / 컴퓨터활용능력 / 원예 관련 자격증 등



재활스포츠학부

- 유아 · 성인 · 노인을 아우르는 생애스포츠를 지도할 수 있는 전문지도자를 양성하는 전공
- 신체활동의 소외계층인 유아 및 청소년, 노인들에게 건강과 스포츠 활동을 지도할 수 있는 지성, 인성, 영성을 갖춘 스포츠지도자를 양성하는 전공
- **[주요 진로]** 대한체육회(KOC) 및 시도체육회, 국민체육진흥공단 행정분야, 경기단체 행정분야, 국민생활체육관 지도자, 노인복지관 체육지도자, 어르신체육지도자, 유소년생활체육지도자, 학교체육 지도자, 민간 유아체육센터 지도자, 생활체육지도자
- **[취득 자격증]** 전공분야 : 국가공인 노인스포츠지도사 자격(문화체육관광부) 취득, 국가공인 유소년 스포츠지도사 자격(문화체육관광부) 취득, 일반체육분야 : 생활스포츠지도사 자격(문화체육관광부) 취득, 전문스포츠지도사 자격(문화체육관광부) 취득, 라이프가드(미국적십자 공통 수상인명구조원) 취득, 스킨스쿠버, 윈드서핑 등 각종 레저스포츠 자격증 취득, 응급구조 자격 취득, 스포츠맛사지 및 테이핑 자격 취득, 경기트레이너 자격 취득, 각 종목별 지도자 자격 취득, 복지관련분야 : 발달재활바우처제공인력(심리운동사) 자격 취득(특수체육 복수전공), 사회복지사 자격 취득(사회복지 복수전공)

실용음악학과

- 우리나라 대중음악계에서 활발하게 활동 중인 최고의 뮤지션으로 구성된 교수진의 1:1 전공실기 교육
- 블루스, 재즈, R&B, Pop등 대중음악의 모든 장르를 연주할 수 있도록 구성된 체계적인 이론과 실기교육
- 보컬, 건반, 일렉기타, 베이스, 드럼, 관현악, 작곡, 싱어송라이팅, 음향, MIDI 등 다양한 전공 구성
- 녹음, 음원제작, 공연, 음향실습 등 음악산업 현장에 최적화된 실무 중심형 비교과 과정
- 충분한 개인연습실과 앙상블실과 실내 공연장 그리고 로직(Logic)을 기반의 MIDI실 등 미래지향적이고 창의적인 음악교육 환경
- 체계적인 이론교육과 실무중심형 실기교육을 통해 21세기 음악 산업의 글로벌 트랜드를 리드할 수 있는 프로페셔널 뮤지션 양성
- **[주요 진로]** 가수, 전문연주자, 뮤지컬 배우, 프로듀서, 싱어송라이터, 작/편곡가, 영화음악가, 광고음악가, 게임음악개발자, DJ, 기획자, 음악엔지니어, 음악코치, 학원 운영자, 각종 예술잡지 기자, 연주, 보컬, 기획사운영, 음악PD, 방송 진행자, 음악관련 사업자, 작(편)곡가, CCM사역자, 개인창작자 등
- **[취득 자격증]** 문화예술교육사 2급 자격증

태권도학과

- 국내외 현장에 적합한 글로컬 리더십을 갖춘 경쟁력 있는 태권도 지도자 양성
- 인성을 기초로 한 섬김, 나눔, 윤리적 소통능력을 지닌 태권도 지도자 양성
- 이론 및 실기, 언어능력을 겸비한 준비된 태권도 지도자 양성
- 소통하고 협업하며 융합하는 리더십을 갖춘 태권도 지도자 양성
- **[주요 진로]** 태권도지도자(사범), 태권도체육관 경영자, 지도사범, 경기심판, 협회임원, 경기지도자(겨루기, 품새, 시범단 코치 및 감독), 사립학교 및 국공립학교 체육교사, 전문스포츠지도사, 생활스포츠지도사, 유아스포츠지도사, 노인스포츠지도사, 장애인스포츠 지도사, 건강운동관리사, 대학교 및 체육단체 행정사무직, 학사 장교 및 부사관 임관, 대통령실 경호원, 대인 및 시설 경호원, 전세계 212개 태권도회원국 태권도 지도자 파견(시범, 코치, 감독 등), 미국, 캐나다, 싱가포르, 홍콩, 중국 등 태권도지도사(사범)
- **[취득 자격증]** 국가자격증 : 생활스포츠지도사, 유아스포츠지도사, 노인스포츠지도사, 장애인스포츠지도사, 전문스포츠지도사, 건강운동관리사, 스포츠경영관리사, 전공 관련 공인자격증 : 태권도4단, 태권도사범자격증, 태권도 국내심판자격증(대한태권도협회), 태권도 국제심판자격증(세계태권도연맹), 전공 유사 자격증(다양한 스포츠 지도자 자격증) 및 전공 관련 민간 자격증 : 유아체육지도자, 레크리에이션지도자, 음악줄넘기 지도자 등

충남재활고용학과

- 국내 최초 발달장애학생을 위한 조기취업형 계약학과로서 대학생활 동안 장학금 받고, 경력 쌓고, 월급 받으면서 나사렛대학교의 우수한 발달장애학생 맞춤형 재활복지 고등교육을 받을 수 있는 학과
- 입학과 동시에 취업이 확정되어 2학년 때부터 직장인으로 일과 학업을 병행하며 학사 학위 취득
- 3년 학습 후 졸업(조기졸업)
- 충남RISE사업 선정에 따라 연간 15억 지원으로 3년 동안 등록금의 50% 장학금 지급, 학생 맞춤형 직무실습실 구축
- 대학진학 + 기업채용 + 학비(장학금)지원
- **[주요 진로]** 입학 후 일학습을 동시에 하면서 제과제빵, 바리스타, 환경, 행정 및 사무 등의 분야에 취업, 제과제빵카페 창업
- **[취득 자격증]** 제과기능사, 제빵기능사, 바리스타 자격증 등



2027학년도
나사렛대학교
정시모집
자율전공계열

원하는 전공
100%
선택 보장

내 마음대로
전공선택

자율전공계열(쿰칼리지)

- **기독교학부**
  (신학전공, 기독교상담교육학전공)
- **사회복지학부**
  (사회복지전공, 청소년복지전공, 노인복지전공)
- **인간재활학과**
- **수어통역교육학과**
- **경영학과**
- **항공호텔관광경영학과**
- **금융부동산학과**
- **경찰행정학과**
- **공공인재학과**
- **방송시각영상디자인학부**
  (방송미디어전공, 시각영상디자인전공)
- **AI융합학부**
  (AI빅데이터소프트웨어전공, AI사물인터넷보안전공)
- **언어치료학과**
- **상담심리학과**
- **재활의료공학과**
- **아동심리교육학과**



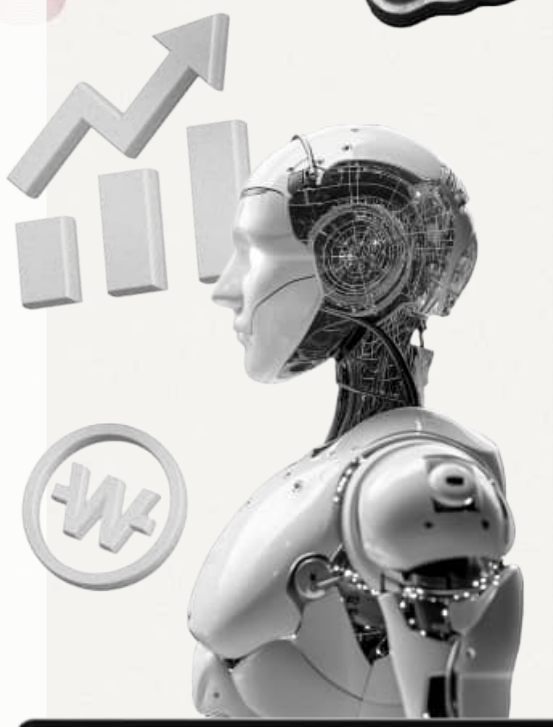





나사렛대학교

나눔품성생활관

대학생활의 시작! 우리가 함께하는 공간

1 생활관 수용규모

·자립통합생활관 : 1인실 / 2인실
·라윤백생활관 : 2인실 / 3인실
·행복생활관 : 1인실 / 2인실

2 주요 시설

열람실, 휴게실, 세탁실, 다목적교육실
그룹스터디룸, 소회의실, 기도실 등

3 신입생 선발기준

·통학거리 100%
·신입생 선발비율 60%, 재학생 40%

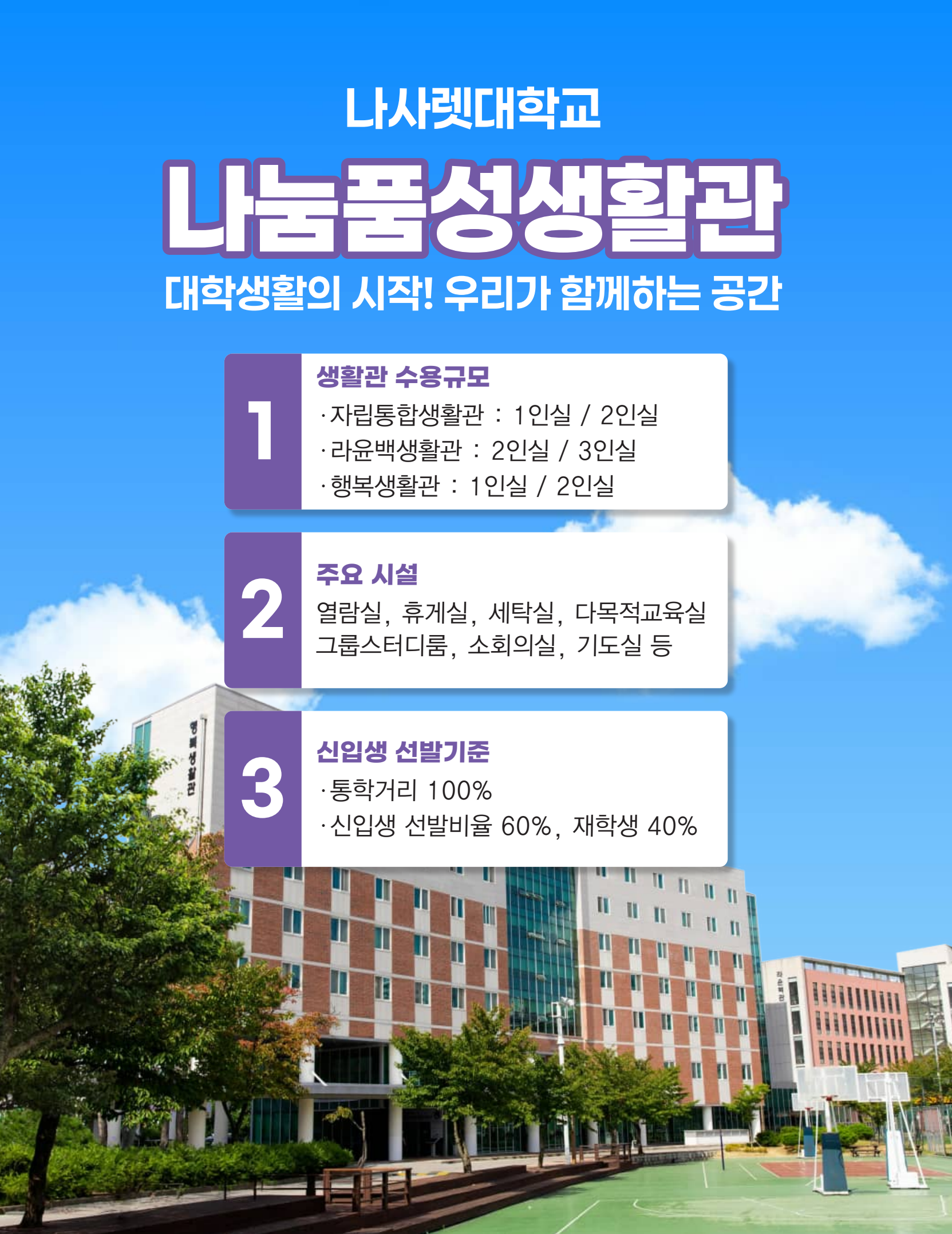



전형요약 및 주요 사항	16	세부 전형별 안내	21
2027학년도 모집인원	17	학생부 교과성적 반영방법	30
2027학년도 수시 전형별 모집인원	18	학생부 종합전형 평가 안내	33
전형일정	20	면접고사 및 실기고사 평가기준	34



전형안내

CONTENTS

학교폭력 조치사항 반영방법	37	전형료	39
서류제출 방법 안내	37	학사 안내	40
지원자 유의사항	38	개인정보 수집 관련 안내	45
등록포기 및 환불 안내	39	전년도 결과 안내	46

1. 전형요약 및 주요 사항

<table>
<tr><th>구 분</th><th>2026학년도</th><th>2027학년도</th><th>변경사항</th></tr>
<tr><td rowspan="4">모집인원
(정원 조정 등)</td><td colspan="2">25개 모집단위</td><td colspan="2">26개 모집단위</td><td rowspan="4">모집인원
변경</td></tr>
<tr><td>정원내 : 1,174명
정원외 : 126명</td><td>1,300명</td><td>정원내 : 1,172명
정원외 : 146명</td><td>1,318명</td></tr>
<tr><td colspan="2">수시 모집인원 : 1,208명</td><td colspan="2">수시 모집인원 : 1,219명</td></tr>
<tr><td colspan="2">간호학과 [정원 외 모집인원(농어촌, 기초 각 6명 이내)]</td><td colspan="2">간호학과 [정원 외 모집인원(농어촌, 기초 각 5명 이내)]
– 모집인원 조정에 따른 모집인원 변경</td></tr>
<tr><td>전형요소
반영비율</td><td colspan="2">▶ 수시 학생부종합
• 전체 모집단위 : 서류+면접</td><td colspan="2">▶ 수시 학생부종합
• 1유형(서류형) : 서류 100%
• 2유형(면접형) : 간호학과, 재활자립학과, 계약학과 등</td><td>서류형
신설</td></tr>
<tr><td>수능최저
학력기준</td><td colspan="2">간호학과만 적용
[정원내] 일반학생 : 국수영탐 2합 7등급
[정원외] 농어촌학생, 기초생활수급자 등 : 2합 9등급</td><td colspan="2">• 좌동</td><td>–</td></tr>
<tr><td>학생부
반영 교과</td><td colspan="2">• 국어, 수학, 영어, 사회, 과학 교과 중 학년별 우수 3개 교과의 전 과목</td><td colspan="2">• 좌동</td><td>–</td></tr>
<tr><td>학생부
반영 방법</td><td colspan="2">• 학년별 가중치 1학년(30%), 2학년(35%), 3학년(35%) 적용</td><td colspan="2">• 좌동</td><td>–</td></tr>
<tr><td>면접고사</td><td colspan="2">• 평가 영역
– 인성, 전공적합성, 자기계발의지</td><td colspan="2">• 평가 영역
– 공동체 역량, 전공 적합성, 자기계발 의지</td><td>평가 영역
명칭 변경</td></tr>
<tr><td>실기고사
(태권도학과)</td><td colspan="2">
<table>
<tr><td rowspan="4">– 공통
기본발차기
각 3회</td><td>일반학생</td><td>고려품새</td></tr>
<tr><td>나눔품성</td><td>겨루기(미트), 시범(발차기) 중 택1</td></tr>
<tr><td>특기자</td><td>고려품새 또는 미트겨루기 택1</td></tr>
<tr><td>정원외</td><td>품새(고려), 겨루기(미트),
시범(발차기) 중 택1</td></tr>
</table>
</td><td colspan="2">
<table>
<tr><td rowspan="4">– 공통
기본
발차기
각 3회</td><td>일반학생</td><td>고려품새, 자유품새 중 택1</td></tr>
<tr><td>창의융합</td><td>1. 겨루기 : 미트+겨루기 활용 옆차기(커트발)
2. 시범 : 시범발차기 또는 시범발차기+마샬아츠 연결 발차기 혼용 중 택1</td></tr>
<tr><td>특기자</td><td>실기 삭제</td></tr>
<tr><td>정원외</td><td>품새(고려 또는 자유), 겨루기(미트),
시범(시범 발차기 또는
시범+마샬아츠발차기 혼용) 중 택1</td></tr>
</table>
</td><td>종목
확대/
특기자
실기 삭제</td></tr>
<tr><td>학교폭력
조치사항</td><td colspan="2">• 조치사항에 따른 총점 기준 감점
– 학생부 종합전형
• 서류평가 시 반영 • 8~9호는 부적격 처리
– 그 외 전형
• 총점 5% ~ 1% 감점 • 8~9호는 부적격 처리</td><td colspan="2">• 조치사항에 따른 총점 기준 감점
<table>
<tr><th>1호</th><th>2호</th><th>3호</th><th>4호</th><th>5호</th><th>6호</th><th>7호</th><th>8호</th><th>9호</th></tr>
<tr><td>10</td><td>12</td><td>14</td><td>16</td><td>18</td><td>20</td><td>24</td><td>28</td><td>30</td></tr>
</table>
</td><td>기준점수
변경</td></tr>
</table>

2. 2027학년도 모집인원

모집단위			정원 내					정원 외					
			입학 정원	이월 인원	모집 인원	모집시기별		특성화고 졸업자	농어촌 학생	기초생활 수급자 등	장애 학생	계약학과	전담학과
						수시	정시					조기 취업형	외국인/ 성인학습자
자율 전공 계열	기독교학부	신학 기독교상담교육학	701	1	30	30	16	30내	30내	30내	5		
	사회복지학부	사회복지 청소년복지 노인복지			100	100		100내	100내	100내	7		
	인간재활학과				30	30		30내	30내	30내	4		
	수어통역교육학과				20	20		20내	20내	20내	3		
	경영학과				50	50		40내	40내	40내			
	항공호텔관광경영학과				45	45		40내	40내	40내			
	금융부동산학과				35	35		30내	30내	30내	1		
	경찰행정학과				45	42		40내	40내	40내			
	공공인재학과				30	28		30내	30내	30내			
	방송시각영상 디자인학부	방송미디어 시각영상디자인			65	65		60내	60내	60내			
	AI융합학부	AI빅데이터소프트웨어 AI사물인터넷보안			75	65		70내	70내	70내			
	언어치료학과				60	60		60내	60내	60내			
	상담심리학과				46	46		40내	40내	40내			
	재활의료공학과				40	40		40내	40내	40내	2		
	아동심리교육학과(▲)				30	30		30내	30내	30내			
간호학과			60		60	48	12		40내	40내			
물리치료학과			20		20	14	6		20내	20내			
임상병리학과			25		25	22	3		20내	20내			
응급구조학과			50		50	41	9		40내	40내			
유아특수교육과(○)			40		40	35	5		20내	20내	2		
특수교육과(○)			40		40	35	5		20내	20내	2		
중등특수교육과(○)			30		30	27	3		10내	20내	2		
재활자립학과			5		5	5					25		
재활스포츠학부		특수체육학 스포츠재활 시니어스포츠	105		105	75	30		2	1	7		
실용음악학과			30		30	26	4						
태권도학과			65		65	59	6		2	1	2		
계약학과	조기취업형	충남재활고용학과										20	
전담학과	외국인	글로벌융합학부											60
	성인학습자	라이프설계학부											90
합계(정원내 모집단위: 26개)			1,171	1	1,172	1,073	99	17	23	24	62	20	150

※ (▲)교직 과정 / (○)사범계 학과
※ [전담학과] 별도 모집요강 참고. 글로벌융합학부(글로벌비즈니스/K콘텐츠전공), 라이프설계학부(평생미래복지학/스포츠학/파크골프학전공)
※ 정원 내 모집인원은 총 1,172명으로 입학정원 1,171명과 이월인원 1명을 포함한 인원임.
※ 최종 모집인원은 변경될 수 있으므로, 반드시 원서접수 전 입학 홈페이지에서 확인하시기 바랍니다.

3. 2027학년도 수시 전형별 모집인원

모집단위			정원 내									합계
			학생부 교과		학생부 종합				실기 위주			
			일반학생	지역인재1	창의융합인재		지역인재2		일반학생	특기자 인재	창의융합인재	
					서류형	면접형	일반학생	기초생활수급자 등				
자율전공계열	기독교학부	신학 기독교상담교육학	24		6							30
	사회복지학부	사회복지 청소년복지 노인복지	80	5	15							100
	인간재활학과		22	5	3							30
	수어통역교육학과		15	3	2							20
	경영학과		44		6							50
	항공호텔관광경영학과		45									45
	금융부동산학과		35									35
	경찰행정학과		30	6	6							42
	공공인재학과		20	4	4							28
	방송시각영상디자인학부	방송미디어 시각영상디자인	50	5	10							65
	AI융합학부	AI빅데이터소프트웨어 AI사물인터넷보안	53	8	4							65
	언어치료학과		45	5	10							60
	상담심리학과		30	5	11							46
	재활의료공학과		40									40
	아동심리교육학과(▲)		24	3	3							30
간호학과			18			12	16	2				48
물리치료학과			6	2	6							14
임상병리학과			14	3	5							22
응급구조학과			17	12	12							41
유아특수교육과(○)			20	5	10							35
특수교육과(○)			20	5	10							35
중등특수교육과(○)			15	2	10							27
재활자립학과						5						5
재활스포츠학부		특수체육학 스포츠재활 시니어스포츠							65	10		75
실용음악학과									26			26
태권도학과									34	5	20	59
충남재활고용학과(계약학과)												-
합계 (정원내 모집단위 : 26개)			667	78	133	17	16	2	125	15	20	1,073

※ 간호학과 수능 최저학력 기준: 학생부 교과(일반학생 2개 영역 합 7등급, 농어촌학생/기초생활수급자 등 전형 2개 영역 합 9등급). 학생부종합전형은 미적용.
※ 학생부종합(서류형): 학생부 서류 100%로 선발.

모집단위			정원 외								합계
			학생부 교과			학생부 종합		실기 위주			
			특성화고 졸업자	농어촌 학생	기초생활 수급자 등	장애 학생	계약학과	농어촌 학생	기초생활 수급자 등	장애 학생	
자율 전공 계열	기독교학부	신학 기독교상담교육학	30이내	30이내	30이내	5					-
	사회복지학부	사회복지 청소년복지 노인복지	100이내	100이내	100이내	7					-
	인간재활학과		30이내	30이내	30이내	4					-
	수어통역교육학과		20이내	20이내	20이내	3					-
	경영학과		40이내	40이내	40이내						-
	항공호텔관광경영학과		40이내	40이내	40이내						-
	금융부동산학과		30이내	30이내	30이내	1					-
	경찰행정학과		40이내	40이내	40이내						-
	공공인재학과		30이내	30이내	30이내						-
	방송시각영상 디자인학부	방송미디어 시각영상디자인	60이내	60이내	60이내						-
	AI융합학부	AI빅데이터소프트웨어 AI사물인터넷보안	70이내	70이내	70이내						-
	언어치료학과		60이내	60이내	60이내						-
	상담심리학과		40이내	40이내	40이내						-
	재활의료공학과		40이내	40이내	40이내	2					-
	아동심리교육학과(▲)		30이내	30이내	30이내						-
간호학과				40이내	40이내						-
물리치료학과				20이내	20이내						-
임상병리학과				20이내	20이내						-
응급구조학과				40이내	40이내						-
유아특수교육과(○)				20이내	20이내	2					-
특수교육과(○)				20이내	20이내	2					-
중등특수교육과(○)				10이내	20이내	2					-
재활자립학과						25					25
재활스포츠학부		특수체육학 스포츠재활 시니어스포츠				7		2	1		10
실용음악학과											-
태권도학과								2	1	2	5
충남재활고용학과(계약학과)							20				20
합계 (정원 내 모집단위 : 26개)			17	19	22	60	20	4	2	2	146

4. 전형 일정

구 분			일 시	유 의 사 항
원서접수	인터넷 원서접수		2026. 9. 7.(월) ~ 11.(금)	• 유웨이어플라이 (www.uwayapply.com)
	서류제출		2026. 9. 17.(목) 17:00까지	• 유웨이어플라이에서 발송일 기준 2일 후부터 도착 여부 확인
면접고사 및 실기고사	실기 위주	실용음악학과 / 태권도학과	2026. 10. 17.(토)	• 고사 장소와 도착 시간은 고사일 2일 전 입학 홈페이지 공지사항에서 개별 확인 • 지원자가 많을 경우 고사일 전일을 포함하여 2일간 진행할 수 있음. • 고사일 및 응시 순서는 무작위로 배정되며, 변경은 불가함.
		재활스포츠학부	2026. 10. 24.(토)	
	학생부종합전형	1단계 합격자 발표	2026. 10. 20.(화)	
		2단계 면접고사	2026. 10. 24.(토)	
최초합격	합격자 발표	수능최저 미적용	2026. 11. 10.(화)	• 합격 여부는 입학 홈페이지 공지사항에서 지원자 본인이 직접 확인하는 것이 원칙임.
		수능최저 적용 (간호학과 일반학생/농어촌/기초생활)	2026. 12. 18.(금)	
	문서등록	최초합격	2026. 12. 21.(월) ~ 23.(수)	• 입학 홈페이지 공지사항에 따라 지정된 등록 기간에 문서등록을 완료하여야 함. • 기간 내 미등록자는 자동으로 등록포기 처리됨.
충원합격	합격자 발표 및 등록	모든 학과	2026. 12. 29.(화) 18:00까지	• 합격 여부는 입학 홈페이지 공지사항에서 지원자 본인이 직접 확인하는 것이 원칙임. • 입학 홈페이지 공지사항에 따라 지정된 등록 기간에 문서등록을 완료하여야 함. • 기간 내 미등록자는 자동으로 등록포기 처리됨.
		등록 마감	2026. 12. 30.(수) 17:00까지	
최종 등록 기간	등록금 납부	문서등록 완료자	2027. 1. 25.(월) ~ 28.(목)	• 입학 홈페이지 공지사항에서 등록금 납부 고지서를 확인 후 개인별 가상계좌에 입금해야 함.

▶ 인터넷 원서접수 유의사항

1. 본교는 인터넷 원서접수만 실시하며, 원서접수 대행기관인 유웨이어플라이에 위탁해 처리합니다.
2. 원서를 접수한 수험생은 입학 업무 관련 이메일, SMS, 전화 등 정보제공 수신에 동의한 것으로 간주합니다.
3. 최종 등록자의 개인정보는 학적부 생성, 학생증 발급 등을 위한 기초 자료로 활용됩니다.
4. 전형료 결제 후 전형유형, 모집단위 등 모든 지원 사항에 관한 변경은 불가합니다.
5. 원서접수 후 지원자격 미달 등 오류 사실이 확인되어도 접수에 대한 취소는 불가합니다.
6. 오기, 누락 등으로 원서 내용과 제출 서류 내용이 다를 경우에 발생하는 불이익은 본인이 책임을 감수해야 합니다.
7. 이름, 주민번호는 주민등록부와 학교생활기록부에 기재된 내용과 동일해야 하며, 변경이 발생한 경우 본교 입학처에 즉시 통보해야 합니다.
8. 원서접수 시 발생하는 결제 등 각종 오류는 유웨이어플라이 고객센터(1588-8988)로 문의하시기 바랍니다.

5. 세부 전형별 안내

▶ 학생부교과

1. 모집단위 및 인원

모집단위	일반학생	지역인재1	특성화고졸업자	농어촌학생	기초생활수급자 등
기독교학부	24	–	30이내	30이내	30이내
사회복지학부	80	5	100이내	100이내	100이내
인간재활학과	22	5	30이내	30이내	30이내
수어통역교육학과	15	3	20이내	20이내	20이내
경영학과	44	–	40이내	40이내	40이내
항공호텔관광경영학과	45	–	40이내	40이내	40이내
금융부동산학과	35	–	30이내	30이내	30이내
경찰행정학과	30	6	40이내	40이내	40이내
공공인재학과	20	4	30이내	30이내	30이내
방송시각영상디자인학부	50	5	60이내	60이내	60이내
AI융합학부	53	8	70이내	70이내	70이내
언어치료학과	45	5	60이내	60이내	60이내
상담심리학과	30	5	40이내	40이내	40이내
재활의료공학과	40	–	40이내	40이내	40이내
아동심리교육학과	24	3	30이내	30이내	30이내
간호학과	18	–	–	40이내	40이내
물리치료학과	6	2	–	20이내	20이내
임상병리학과	14	3	–	20이내	20이내
응급구조학과	17	12	–	40이내	40이내
유아특수교육과	20	5	–	20이내	20이내
특수교육과	20	5	–	20이내	20이내
중등특수교육과	15	2	–	10이내	20이내

2. 지원자격

<table>
<tr><th>구분</th><th>지원자격</th></tr>
<tr><td>일반학생</td><td>• 고등학교 졸업자거나 2027년 2월 졸업예정자 또는 법령에 의해 고교졸업 이상 학력 인정자</td></tr>
<tr><td>지역인재1</td><td>• 충청남(북)도, 대전광역시, 세종특별자치시 소재 고등학교 전 교육과정을 이수한 졸업자거나 2027년 2월 졸업예정자
※ 전학자는 전학 전/후 학교가 충청남(북)도, 대전광역시, 세종특별자치시 소재지인 경우 가능함.
※ 검정고시자는 해당 전형으로 지원 불가
※ <u>졸업예정자는 고등학교 졸업 시까지 해당 전형 자격 요건을 반드시 유지</u>해야 함.</td></tr>
<tr><td>특성화고졸업자</td><td>• 초 · 중등교육법 시행령 제91조 제1항에 따른 직업교육 특성화고 및 종합고 2027년 2월 졸업예정자 또는 졸업자로 본교에서 제시한 동일 계열 기준학과에 해당하는 학과 출신자
※ 일반고 직업과정 위탁 교육생, 마이스터고, 종합고(인문반)은 해당 전형으로 지원 불가
※ 본교에서 제시하는 특성화고 모집단위별 동일계열 기준표에 명시 되지 않을지라도 해당 모집단위와 관련된 전문교과를 30단위 이상 이수한 경우 등은 인정 가능함.
[본교 특성화고 모집단위별 동일계열 기준표]
<table>
<tr><th>모집단위</th><th colspan="4">고교 기준학과명</th></tr>
<tr><td rowspan="4">전 모집단위</td><td>경영 · 금융</td><td>보건 · 복지</td><td>디자인 · 문화콘텐츠</td><td>미용 · 관광 · 레저</td></tr>
<tr><td>건설</td><td>기계</td><td>재료</td><td>화학공업</td></tr>
<tr><td>섬유 · 의류</td><td>전기 · 전자</td><td>정보 · 통신</td><td>식품가공</td></tr>
<tr><td>인쇄 · 출판 · 공예</td><td>환경 · 안전</td><td>농림 · 수산해양</td><td>선박운항</td></tr>
</table></td></tr>
<tr><td>농어촌학생</td><td>• 유형별 지원자격
<table>
<tr><th>구분</th><th>지원자격</th></tr>
<tr><td>[유형1]</td><td>• 농어촌 소재 중학교, 고등학교 전 교육과정(6년)을 이수한 졸업자 또는 2027년 2월 졸업예정자로 중학교, 고등학교 재학 기간 중 지원자와 부모 모두가 주민등록부 상 농어촌 지역에 거주한 경우</td></tr>
<tr><td>[유형2]</td><td>• 농어촌 소재 초등학교, 중학교, 고등학교 전 교육과정(12년)을 이수한 졸업자 또는 2027년 2월 졸업예정자로 초등학교, 중학교, 고등학교 재학기간 중 지원자가 주민등록부 상 농어촌지역에 거주한 경우</td></tr>
</table>
※ 전학자는 전학 전/후 학교와 거주지가 농어촌지역인 경우 가능함.
※ 특수목적고 출신자, 검정고시자는 해당 전형으로 지원이 불가함.
※ <u>졸업예정자는 고등학교 졸업 시까지 해당 전형 자격 요건을 반드시 유지해야 함.</u>
※ 농어촌지역 : 「지방자치법 제3조」에 의한 읍 · 면, 「도서 · 벽지교육진흥법시행규칙 제2조」 의한 도서 · 벽지, 동 법령에 의한 행정개편 대상 지역 중 유예기간 적용하는 읍 · 면, 도서 · 벽지</td></tr>
<tr><td>기초생활수급자 등</td><td>• 국민기초생활보장법 제2조 제1호 및 제10호에 의한 수급권자 및 차상위계층 또는 한부모가족지원법 제5조 및 제5조의2에 의한 지원 대상자로 고교 졸업자거나 2027년 2월 졸업예정자 또는 법령에 의해 고교 졸업 이상 학력 인정자</td></tr>
</table>

3. 전형방법

구분	학생부 교과성적	면접	실기	계
반영비율 (최고점/최저점)	**100%** (1,000/860)	–	–	**100%** (1,000/860)

4. 선발원칙

가. 전형별 선발원칙

전형	선발 원칙
일반학생 / 지역인재1	• 모집단위별 모집인원 범위 내에서 전형 총점 순위로 선발
특성화고졸업자	• 해당 전형 전체 지원자의 전형 총점 순위로 선발해 모집단위별 최대모집인원 범위 내에서 합격자 배정
농어촌학생	
기초생활수급자 등	

나. 학생부 교과성적이 동점인 경우 3학년, 2학년, 1학년 교과 성적순으로 선발함.

※ 특성화고졸업자전형은 국어, 수학, 영어, 사회, 과학 성적순으로 선발함.

5. 수능최저학력 기준(간호학과만 적용)

모집단위	전형	최저 기준	비고
간호학과	**일반학생**	• 국어, 수학, 영어, 탐구 영역 중 2개 영역 등급 합이 7등급 이내	[탐구영역] 사회 · 과학 · 직업탐구 중 우수 1과목의 등급
	농어촌학생	• 국어, 수학, 영어, 탐구 영역 중 2개 영역 등급 합이 9등급 이내	
	기초생활수급자등		

6. 전형일정

※ 자세한 사항은 [전형일정] 안내 참고

7. 제출서류

<table>
<tr><th>구분</th><th>전형별 제출서류</th></tr>
<tr><td>모든 전형</td><td>
[필수 서류]
<table>
<tr><th>구분</th><th>제출서류</th></tr>
<tr><td>학생부 온라인 제공 비동의자
또는 불가자</td><td>• 학교생활기록부 1부</td></tr>
<tr><td>검정고시자 온라인제공 비동의자
또는 불가자</td><td>• 대입 전형용 검정고시 합격증명서 및 성적증명서 1부</td></tr>
<tr><td>외국 고등학교 출신자</td><td>• 졸업증명서 및 성적증명서 1부
※ 아포스티유협약에 관한 사항은 [서류제출방법] 안내 참고</td></tr>
</table>
</td></tr>
<tr><td>농어촌학생</td><td>
[필수 서류]
<table>
<tr><th>구분</th><th>제출서류</th></tr>
<tr><td>[유형1]
학생 및 부모 모두 거주(6년)</td><td>• 본인, 부모 주민등록초본 1부 • 본인 가족관계증명서 1부
• 중학교 학생부 사본 1부 • 부모 사망 · 실종 시 : 부모 제적등본 1부
• 이혼 가정 시 : 부모 혼인관계증명서, 본인 기본증명서 각 1부</td></tr>
<tr><td>[유형2]
학생만 거주(12년)</td><td>• 본인 초등학교, 중학교 학생부 사본 1부
• 본인 주민등록초본 1부</td></tr>
</table>
※ 2027학년도 대학입학전형기본사항에 따라 졸업예정자는 고등학교 졸업 시까지 해당 전형 자격 요건을 반드시 유지해야 하므로, 최종 합격 후 본교 입학처에 각 유형별로 아래 서류를 추가제출해야 함. (단, 추가 발급 시의 발급 일자는 고교졸업일 이후여야 함.)
※ [유형1] 본인,부모 주민등록초본 1부 / [유형2] 본인 주민등록초본 1부
</td></tr>
<tr><td>기초생활수급자 등</td><td>
[필수 서류]
<table>
<tr><th colspan="2">구분</th><th>제출서류</th></tr>
<tr><td rowspan="2">기초생활수급자</td><td>본인이 수급자</td><td>• 국민기초생활수급자증명서 1부</td></tr>
<tr><td>부모가 수급자</td><td>• 부모 국민기초생활수급자증명서 1부
• 본인 기준 가족관계증명서 1부</td></tr>
<tr><td rowspan="2">차상위계층
(복지급여 대상자)</td><td>본인이 대상자</td><td>• 자활근로확인서, 장애인연금/장애수당/장애아동수당 대상자 확인서,
차상위 본인부담경감 대상자 증명서, 차상위계층확인서 중 선택 1부</td></tr>
<tr><td>부모가 대상자</td><td>• 자활근로확인서, 장애인연금/장애수당/장애아동수당 대상자 확인서,
차상위 본인부담경감 대상자 증명서, 차상위계층확인서 중 선택 1부
• 본인 기준 가족관계증명서 1부</td></tr>
<tr><td rowspan="2">한부모가족</td><td>본인이 대상자</td><td>• 한부모가족증명서 1부</td></tr>
<tr><td>부모가 대상자</td><td>• 대상자 기준 한부모가족증명서 1부
• 본인 기준 가족관계증명서 1부</td></tr>
</table>
</td></tr>
</table>

▶ 원서접수일 기준 30일 이내 발급 서류를 제출해야 하며, 사본 제출 시 발행기관 또는 본교 입학처 관계자에 의해 원본 대조가 확인된 경우만 인정함.
(단, 외국 고등학교 출신자의 경우 원본 발급 시기와 상관없이 '아포스티유 확인' 또는 '영사 확인'을 받아 서류제출 마감일까지 제출하여야 하며 미제출 시 합격을 취소함.)

5. 세부 전형별 안내

▶ 학생부종합

1. 모집단위 및 인원

모집단위	창의융합인재		지역인재2		장애학생	계약학과 (조기취업형)
	서류형	면접형	일반학생	기초생활수급자 등		
기독교학부	6	–	–	–	5	–
사회복지학부	15	–	–	–	7	–
인간재활학과	3	–	–	–	4	–
수어통역교육학과	2	–	–	–	3	–
경영학과	6	–	–	–	–	–
항공호텔관광경영학과	–	–	–	–	–	–
금융부동산학과	–	–	–	–	1	–
경찰행정학과	6	–	–	–	–	–
공공인재학과	4	–	–	–	–	–
방송시각영상디자인학부	10	–	–	–	–	–
AI융합학부	4	–	–	–	–	–
언어치료학과	10	–	–	–	–	–
상담심리학과	11	–	–	–	–	–
재활의료공학과	–	–	–	–	2	–
아동심리교육학과	3	–	–	–	–	–
간호학과	–	12	16	2	–	–
물리치료학과	6	–	–	–	–	–
임상병리학과	5	–	–	–	–	–
응급구조학과	12	–	–	–	–	–
유아특수교육과	10	–	–	–	2	–
특수교육과	10	–	–	–	2	–
중등특수교육과	10	–	–	–	2	–
재활자립학과	–	5	–	–	25	–
재활스포츠학부	–		–	–	7	–
충남재활고용학과(계약학과)	–		–	–	–	20

2. 지원자격

구분	지원자격
창의융합인재 (서류형/면접형)	• 고등학교 졸업자거나 2027년 2월 졸업예정자 또는 법령에 의한 고교졸업 이상 학력 인정자
지역인재2 (일반학생)	• 충청남(북)도, 대전광역시, 세종특별자치시 소재 고등학교 전 교육과정을 이수한 졸업자거나 2027년 2월 졸업예정자 ※ 전학자는 전학 전/후 학교가 충청남(북)도, 대전광역시, 세종특별자치시 소재지인 경우 가능함. ※ 검정고시자는 해당 전형으로 지원이 불가함. **※ 졸업예정자는 고등학교 졸업 시까지 해당 전형 자격 요건을 반드시 유지해야 함.** • [2022학년도 이전 중학교 입학자] 해당 지방대학이 소재한 지역의 고등학교에서 입학부터 졸업까지의 모든 교육과정을 이수하고 졸업한 자
지역인재2 (기초생활수급자 등)	• 충청남(북)도, 대전광역시, 세종특별자치시 소재 고등학교 전 교육과정을 이수한 졸업자거나 2027년 2월 졸업예정자 ※ 전학자는 전학 전/후 학교가 충청남(북)도, 대전광역시, 세종특별자치시 소재지인 경우 가능함. ※ 검정고시자는 해당 전형으로 지원이 불가 **※ 졸업예정자는 고등학교 졸업 시까지 해당 전형 자격 요건을 반드시 유지해야 함.** • [2022학년도 이전 중학교 입학자] 해당 지방대학이 소재한 지역의 고등학교에서 입학부터 졸업까지의 모든 교육과정을 이수하고 졸업한 자 • 국민기초생활보장법 제2조 제1호 및 제10호에 의한 수급권자 및 차상위계층 또는 한부모가족지원법 제5조 및 제5조의2에 의한 지원대상자로 고교 졸업자거나 2027년 2월 졸업예정자
장애학생	• 「장애인복지법」과 「국가유공자등예우및지원에관한법률」에 의한 등록 장애인으로서, 고등학교 졸업자거나 2027년 2월 졸업예정자 또는 법령에 의한 고교졸업 이상 학력 인정자
재활자립학과 (창의융합/장애학생)	• 「장애인복지법」과 「국가유공자등예우및지원에관한법률」에 의한 지적장애 및 자폐장애인으로서, 고등학교 졸업자거나 2027년 2월 졸업예정자 또는 법령에 의한 고교졸업 이상 학력 인정자
계약학과 (조기취업형)	• 「장애인복지법」과 「국가유공자등예우및지원에관한법률」에 의한 지적장애 및 자폐장애인으로서,고등학교 졸업자거나 2027년 2월 졸업예정자 또는 법령에 의한 고교졸업 이상 학력 인정자 • 국가, 지방자치단체 또는 산업체 등이 채용을 조건으로 학자금 지원계약을 체결하고, 특별한 교육과정의 운영을 요구하는 전형에 지원하고자 하는 자

3. 전형방법

가. 전형요소별 반영비율 및 반영점수

구분		선발단계	서류	면접	계
서류형 (창의융합인재-서류형)	**반영비율 (최고점/최저점)**	-	**100%** (1000/400)	-	**100%** (1000/400)
면접형 (창의융합인재-면접형, 지역인재2, 장애학생, 계약학과)		**1단계(4배수)**	**100%** (1000/400)	-	**100%** (1000/400)
		2단계	**60%** (600/240)	**40%** (400/280)	**100%** (1000/520)

나. 면접고사 평가기준(면접이 있는 전형만 진행)

평가영역	공동체 역량	전공 적합성	자기계발 의지
반영비율	30%	30%	40%

※ 신분증과 수험표를 지참하여 면접고사 시작 15분 전까지 지정된 대기실에 입실
※ 면접점수 100점 만점을 기준으로 평가위원 전원이 70점 이하로 평가할 경우 부적격으로 예비번호 없이 불합격 처리됨.
※ 블라인드 면접으로 진행하며, 교복 착용은 금지함.
※ 재활자립학과 및 계약학과(조기취업형)의 경우, 발달장애 관련 교원 및 기업체 위원으로 구성된 평가위원이 다양한 방식으로 면접을 진행할 수 있음.

4. 선발원칙

가. 모집단위별 모집인원 범위 내에서 전형 총점 순으로 선발합니다.
나. 동점자는 2단계 면접점수, 1단계 서류점수 순 등으로 선발합니다.
다. 면접고사 불참자와 최저 점수자는 예비번호 없이 불합격됩니다.

5. 수능최저학력 기준

※ 전 모집단위 미적용

6. 전형 일정

※ 자세한 일정은 [전형일정] 안내 참고

7. 제출서류

<table>
<tr><th>구분</th><th>전형별 제출서류</th></tr>
<tr><td>모든 전형</td><td>
[필수 서류]
<table>
<tr><th>구분</th><th>제출서류</th></tr>
<tr><td>학생부 온라인제공 비동의자
또는 불가자</td><td>• 학교생활기록부 1부</td></tr>
<tr><td>검정고시자 온라인제공 비동의자
또는 불가자</td><td>• 대입전형용 검정고시 합격증명서 및 성적증명서 1부</td></tr>
<tr><td>외국 고등학교 출신자</td><td>• 졸업증명서 및 성적증명서 1부
※ 아포스티유협약에 관한 사항은 [서류제출방법] 안내 참고</td></tr>
</table>
[선택 서류]
검정고시자 및 외국 고등학교 출신자의 경우 본교 서식에 따른 ‘학교생활기록부 대체 증빙자료’를 제출할 수 있음.
</td></tr>
<tr><td>지역인재2
(기초생활수급자 등)</td><td>
[필수 서류]
<table>
<tr><th colspan="2">구분</th><th>제출서류</th></tr>
<tr><td rowspan="2">기초생활수급자</td><td>본인이 수급자</td><td>• 국민기초생활수급자증명서 1부</td></tr>
<tr><td>부모가 수급자</td><td>• 부모 국민기초생활수급자증명서 1부
• 본인 기준 가족관계증명서 1부</td></tr>
<tr><td rowspan="2">차상위계층
(복지급여 대상자)</td><td>본인이 대상자</td><td>• 자활근로확인서, 장애인연금/장애수당/장애아동수당 대상자 확인서,
차상위 본인부담경감 대상자 증명서, 차상위계층확인서 중 선택 1부</td></tr>
<tr><td>부모가 대상자</td><td>• 자활근로확인서, 장애인연금/장애수당/장애아동수당 대상자 확인서,
차상위 본인부담경감 대상자 증명서, 차상위계층확인서 중 선택 1부
• 본인 기준 가족관계증명서 1부</td></tr>
<tr><td rowspan="2">한부모가족</td><td>본인이 대상자</td><td>• 한부모가족증명서 1부</td></tr>
<tr><td>부모가 대상자</td><td>• 대상자 기준 한부모가족증명서 1부
• 본인 기준 가족관계증명서 1부</td></tr>
</table>
</td></tr>
<tr><td>장애학생/계약학과</td><td>[필수 서류]
• 장애인증명서 1부</td></tr>
</table>

▶ 원서접수일 기준 30일 이내 발급 서류를 제출해야 하며, 사본 제출 시 발행기관 또는 본교 입학처 관계자에 의해 원본 대조가 확인된 경우만 인정함.
(단, 외국 고등학교 출신자의 경우 원본 발급 시기와 상관없이 ‘아포스티유 확인’ 또는 ‘영사 확인’을 받아 서류제출 마감일까지 제출하여야 하며 미제출 시 합격을 취소함.)



5. 세부 전형별 안내

▶ 실기위주

1. 모집단위 및 인원

모집단위	일반학생	특기자인재	창의융합인재	농어촌학생	기초생활수급자 등	장애학생
재활스포츠학부	65	10	–	2	1	–
실용음악학과	26	–	–	–	–	–
태권도학과	34	5	20	2	1	2

2. 지원자격

<table>
<tr><th>구분</th><th>지원자격</th></tr>
<tr><td>일반학생/창의융합인재</td><td>• 고등학교 졸업자거나 2027년 2월 졸업예정자 또는 법령에 의해 고교졸업 이상 학력 인정자</td></tr>
<tr><td>특기자인재</td><td>• 모집단위별 지원자격
<table>
<tr><th>모집단위</th><th>지원자격</th></tr>
<tr><td>재활스포츠학부
(보디빌딩)</td><td>• 고교 졸업자거나 2027년 2월 졸업예정자 또는 법령에 의해 고교졸업 이상 학력 인정자로서 대한체육회 또는 대한보디빌딩협회 소속 보디빌딩 선수로 등록된 경력이 있는 자</td></tr>
<tr><td>태권도학과</td><td>• 고교 졸업자거나 2027년 2월 졸업예정자 또는 법령에 의해 고교 졸업 이상 학력 인정자로서 세계태권도연맹, 대한체육회, 대한태권도협회, 국기원, 대한장애인태권도협회에서 발급하는 실적이 있는 자</td></tr>
</table></td></tr>
<tr><td>농어촌학생</td><td>• 유형별 지원자격
<table>
<tr><th>구분</th><th>지원자격</th></tr>
<tr><td>[유형1]</td><td>• 농어촌 소재 중학교, 고등학교 전 교육과정(6년)을 이수한 졸업자 또는 2027년 2월 졸업예정자로 중학교, 고등학교 재학 기간 중 지원자와 부모 모두가 주민등록부 상 농어촌 지역에 거주한 경우</td></tr>
<tr><td>[유형2]</td><td>• 농어촌 소재 초등학교, 중학교, 고등학교 전 교육과정(12년)을 이수한 졸업자 또는 2027년 2월 졸업예정자로 초등학교, 중학교, 고등학교 재학기간 중 지원자가 주민등록부 상 농어촌지역에 거주한 경우</td></tr>
</table>
※ 전학자는 전학 전/후 학교와 거주지가 농어촌지역인 경우 가능함.
※ 특수목적고 출신자, 검정고시자는 해당 전형으로 지원이 불가
※ <u>졸업예정자는 고등학교 졸업 시까지 해당 전형 자격 요건을 반드시 유지해야 함</u>
※ 농어촌지역 : 「지방자치법 제3조」에 의한 읍 · 면, 「도서 · 벽지교육진흥법시행규칙 제2조」 의한 도서 · 벽지, 동 법령에 의한 행정개편 대상 지역 중 유예기간 적용하는 읍 · 면, 도서 · 벽지</td></tr>
<tr><td>기초생활수급자 등</td><td>• 국민기초생활보장법 제2조 제1호 및 제10호에 의한 수급권자 및 차상위계층 또는 한부모가족지원법 제5조 및 제5조의2에 의한 지원대상자로 고교 졸업자거나 2027년 2월 졸업예정자 또는 법령에 의해 고교 졸업 이상 학력 인정자</td></tr>
<tr><td>장애학생</td><td>• 「장애인복지법」과 「국가유공자등예우및지원에관한법률」에 의한 등록 장애인으로서, 고등학교 졸업자거나 2027년 2월 졸업예정자 또는 법령에 의해 고교졸업 이상 학력 인정자</td></tr>
</table>

3. 전형방법

가. 전형요소별 반영비율 및 반영점수

구분	모집단위	학생부 교과성적	면접	실기	계
반영비율 (최고점/최저점)	재활스포츠학부	**10%** (100/72)	–	**90%** (900/450)	**100%** (1000/522)
	실용음악학과	–	–	**100%** (1000/0)	**100%** (1000/0)
	태권도학과	–	**30%** (300/210)	**70%** (700/0)	**100%** (1000/210)

1) 특기자인재전형 반영비율 및 반영점수

구분	모집단위	학생부 성적	서류	면접	실기	계
반영비율 (최고점/최저점)	재활스포츠학부 (보디빌딩)	**30%** (300/192)	**50%** (500/60)	**20%** (200/140)	–	**100%** (1000/392)
	태권도학과	**10%** (100/62)	**60%** (600/0)	**30%** (300/210)	–	**100%** (1000/272)

2) 특기자인재전형 학생부 성적 반영 세부 내역

평가영역	학생부 성적		계
	교과	출결	
재활스포츠학부	83.3% (250/152)	16.7% (50/40)	100.0% (300/192)
태권도학과	50.0% (50/22)	50.0% (50/40)	100.0% (100/62)

3) 장애학생전형 반영비율 및 반영점수

구분	모집단위	학생부 교과성적	면접	실기	계
반영비율 (최고점/최저점)	태권도학과	–	30% (300/210)	70% (700/0)	100% (1000/210)

나. 면접고사 평가기준(면접이 있는 전형만 진행)

평가영역	공동체 역량	전공 적합성	자기계발 의지
반영비율	30%	30%	40%

※ 신분증과 수험표를 지참하여 면접고사 시작 15분 전까지 지정된 대기실에 입실
※ 면접점수 100점 만점을 기준으로 평가위원 전원이 70점 이하(최저점수)로 평가할 경우 부적격으로 예비번호 없이 불합격 처리됨.
※ 블라인드 면접으로 진행하며, 교복 착용은 금지함.

다. 실기고사 평가 기준

모집단위	종목별 고사내용		
재활스포츠학부	종목별(제자리멀리뛰기, 왕복달리기, 윗몸일으키기) 기록 점수 합산		
실용음악학과	보컬, 싱어송라이터, 작곡, MIDI, 기악(Piano, Synthesizer, Drum, Bass, Guitar, Horns, String, Percussion)		
태권도학과	• 공통사항 기본발차기 각 3회 – 앞차기 – 돌려차기 – 옆차기 – 뒤후려차기	일반학생	• 품새 : 고려품새, 자유품새(1분 시연) 중 택1
		창의융합인재	• 겨루기 : 미트겨루기(1분 이내) + 겨루기 활용 옆차기(커트발) 30초 • 시범 : 시범발차기(1분 이내) 또는 시범발차기와 마샬아츠 연결 발차기 혼용(1분 이내) 중 택1
		농어촌학생 / 기초생활수급자 등 / 장애학생	• 품새 : 고려품새, 자유품새(1분 시연) 중 택1 • 겨루기 : 미트겨루기(1분 이내) • 시범 : 시범발차기(1분 이내) 또는 시범발차기와 마샬아츠 연결 발차기 혼용(1분 이내) 중 택1

라. 특기자인재 전형 서류평가 평가기준

모집단위	종목별 고사내용	인정기간
재활스포츠학부	• 인정기간 내 경기실적증명서, 국가대표확인서, 청소년대표확인서의 실적점수를 모두 합산	2025. 3. 1. ~ 2026. 8. 31.
태권도학과	• 인정기간 내 경기실적증명서의 최고 경기실적 1개를 산정	2025. 1. 1. ~ 2026. 8. 31.

※ 경기실적의 평가는 해당 모집 종목의 경기 실적에 한하여 인정하며, 제출한 성적에 대하여만 평가를 실시함.

4. 선발원칙

가. 모집단위별 모집인원 범위 내에서 전형 총점 순위로 선발합니다.
나. 동점자는 실기점수, 서류점수, 면접점수, 학생부 교과 성적순으로 선발하되 학생부 교과 성적이 동점인 경우 3학년, 2학년, 1학년 성적 순으로 선발합니다.
다. 고사 불참자와 최저점수자(평가위원 전원에게 면접고사 70점 이하, 실용음악학과 실기고사 50점 미만)는 예비번호 없이 불합격됩니다.

5. 전형일정

※ 자세한 사항은 [전형일정] 안내 참고

6. 제출서류

<table>
<tr><th>구분</th><th>전형별 제출서류</th></tr>
<tr><td>모든 전형</td><td>
[필수 서류]
<table>
<tr><th>구분</th><th>제출서류</th></tr>
<tr><td>학생부 온라인제공 비동의자
또는 불가자</td><td>• 학교생활기록부 1부</td></tr>
<tr><td>검정고시자 온라인제공 비동의자
또는 불가자</td><td>• 대입전형용 검정고시 합격증명서 및 성적증명서 1부</td></tr>
<tr><td>외국 고등학교 출신자</td><td>• 졸업증명서 및 성적증명서 1부
※ 아포스티유협약에 관한 사항은 [서류제출방법] 안내 참고</td></tr>
</table>
</td></tr>
<tr><td>특기자인재</td><td>
[필수 서류]
<table>
<tr><th>구분</th><th>제출서류</th></tr>
<tr><td>재활스포츠학부
(보디빌딩)</td><td>• 대한체육회 또는 대한보디빌딩협회에서 증명하는 선수 등록 확인서</td></tr>
<tr><td>태권도학과</td><td>• 세계태권도연맹, 대한체육회, 대한태권도협회, 국기원, 대한장애인태권도협회에서 증명하는 경기실적 증명서</td></tr>
</table>
※ 대한체육회 인터넷 경기실적 발급시스템(https://g1.sports.or.kr)에서 발급받은 원본서류만 인정
[선택 서류]
<table>
<tr><th>구분</th><th>제출서류</th></tr>
<tr><td>재활스포츠학부
(보디빌딩)</td><td>• 대한체육회에서 증명하는 경기실적 증명서 또는 국가대표확인서 및 청소년대표확인서</td></tr>
</table>
※ 대한체육회 인터넷 경기실적 발급시스템(https://g1.sports.or.kr)에서 발급받은 원본서류만 인정
</td></tr>
<tr><td>농어촌학생</td><td>
[필수 서류]
<table>
<tr><th>구분</th><th>제출서류</th></tr>
<tr><td>[유형1]
학생 및 부모 모두 거주(6년)</td><td>• 본인, 부모 주민등록초본 1부 • 본인 가족관계증명서 1부
• 중학교 학생부 사본 1부 • 부모 사망 · 실종 시 : 부모 제적등본 1부
• 이혼 가정 시 : 부모 혼인관계증명서, 본인 기본증명서 각 1부</td></tr>
<tr><td>[유형2]
학생만 거주(12년)</td><td>• 본인 초등학교, 중학교 학생부 사본 1부
• 본인 주민등록초본 1부</td></tr>
</table>
※ 2027학년도 대학입학전형기본사항에 따라 졸업예정자는 고등학교 졸업 시까지 해당 전형 자격 요건을 반드시 유지해야 하므로, 최종 합격 후 본교 입학처에 각 유형별로 아래 서류를 추가제출해야 함. (단, 추가 발급 시의 발급 일자는 고교졸업일 이후여야 함.)
※ [유형1] 본인,부모 주민등록초본 1부 / [유형2] 본인 주민등록초본 1부
</td></tr>
<tr><td>기초생활수급자 등</td><td>
[필수 서류]
<table>
<tr><th colspan="2">구분</th><th>제출서류</th></tr>
<tr><td rowspan="2">기초생활수급자</td><td>본인이 수급자</td><td>• 국민기초생활수급자증명서 1부</td></tr>
<tr><td>부모가 수급자</td><td>• 부모 국민기초생활수급자증명서 1부
• 본인 기준 가족관계증명서 1부</td></tr>
<tr><td rowspan="2">차상위계층
(복지급여 대상자)</td><td>본인이 대상자</td><td>• 자활근로확인서, 장애인연금/장애수당/장애아동수당 대상자 확인서, 차상위 본인부담 경감 대상자 증명서, 차상위계층확인서 중 선택 1부</td></tr>
<tr><td>부모가 대상자</td><td>• 자활근로확인서, 장애인연금/장애수당/장애아동수당 대상자 확인서, 차상위 본인부담 경감 대상자 증명서, 차상위계층확인서 중 선택 1부
• 본인 기준 가족관계증명서 1부</td></tr>
<tr><td rowspan="2">한부모가족</td><td>본인이 대상자</td><td>• 한부모가족증명서 1부</td></tr>
<tr><td>부모가 대상자</td><td>• 대상자 기준 한부모가족증명서 1부
• 본인 기준 가족관계증명서 1부</td></tr>
</table>
</td></tr>
<tr><td>장애학생</td><td>[필수 서류]
• 장애인증명서 1부</td></tr>
</table>

▶ 원서접수일 기준 30일 이내 발급 서류를 제출해야 하며, 사본 제출 시 발행기관 또는 본교 입학처 관계자에 의해 원본 대조가 확인된 경우만 인정함. (단, 외국 고등학교 출신자의 경우 원본 발급 시기와 상관없이 '아포스티유 확인' 또는 '영사 확인'을 받아 서류제출 마감일까지 제출하여야 하며 미제출 시 합격을 취소함.)

6. 학생부 교과성적 반영방법

1. 학생부 교과성적 반영방법

가. 반영과목 및 비율

구 분		반영방법
반영교과 및 과목	2027년 2월 졸업예정자	1 · 2학년 전 학기 및 3학년 1학기 국어, 수학, 영어, 사회, 과학 우수 3개 교과별 전 과목
	졸업자	1 · 2 · 3학년 전 학기 국어, 수학, 영어, 사회, 과학 우수 3개 교과별 전 과목
평가지표	석차등급	
산출식(학년별 가중치)	(1학년 평균석차등급)×30% + (2학년 평균석차등급)×35% + (3학년 평균석차등급)×35%	

※ 우리나라 고교 교육과정 국어, 영어, 수학 ,사회, 과학 교과(군) 기준으로 편성된 과목을 반영하며, 소수점 넷째자리에서 반올림함.
※ 한국사 과목을 이수한 경우 사회 교과에 포함하여 반영함.
※ 학년별 가중치(1학년 30%, 2학년 35%, 3학년 35%)를 적용하되, 학년별 반영 교과의 개수가 3개 미만일 경우 부족한 교과수 만큼 9등급으로 적용함
※ 특성화고졸업자전형의 경우에는 학년별 가중치를 적용하지 않고, 전 학년 우수 3개 교과별 전 과목 석차등급 평균으로 산출함.

나. 졸업연도별 반영방법

구분	평가지표	반영방법
2027년 2월 졸업예정자	석차등급	$\frac{\Sigma(\text{1학년 전학기 우수 3개 교과별 평균석차등급})}{3} \times 30\% + \frac{\Sigma(\text{2학년 전학기 우수 3개 교과별 평균석차등급})}{3} \times 35\% + \frac{\Sigma(\text{3학년 1학기 우수 3개 교과별 평균석차등급})}{3} \times 35\%$
1999년 ~ 2026년 졸업자	석차등급	$\frac{\Sigma(\text{1학년 전학기 우수 3개 교과별 평균석차등급})}{3} \times 30\% + \frac{\Sigma(\text{2학년 전학기 우수 3개 교과별 평균석차등급})}{3} \times 35\% + \frac{\Sigma(\text{3학년 전학기 우수 3개 교과별 평균석차등급})}{3} \times 35\%$
1998년 졸업자	석차등급 및 석차 혼합	$\frac{\Sigma(\text{1학년 전학기 환산석차등급*})}{2} \times 30\% + \frac{\Sigma(\text{2학년 전학기 우수 3개 교과별 평균석차등급})}{3} \times 35\% + \frac{\Sigma(\text{3학년 전학기 우수 3개 교과별 평균석차등급})}{3} \times 35\%$
1997년 졸업자	석차등급 및 석차 혼합	$\frac{\Sigma(\text{1학년 전학기 환산석차등급*})}{2} \times 30\% + \frac{\Sigma(\text{2학년 전학기 환산석차등급*})}{2} \times 35\% + \frac{\Sigma(\text{3학년 전학기 우수 3개 교과별 평균석차등급})}{3} \times 35\%$
1997년 이전 졸업자	석차	$\frac{\Sigma(\text{1학년 전학기 환산석차등급*})}{2} \times 30\% + \frac{\Sigma(\text{2학년 전학기 환산석차등급*})}{2} \times 35\% + \frac{\Sigma(\text{3학년 전학기 환산석차등급*})}{2} \times 35\%$

[환산석차등급](1999년 이전 졸업자에 해당)

석차 백분율 산출식	(석차 ÷ 이수자수) × 100

환산석차등급	1	2	3	4	5	6	7	8	9
석차 백분율	0.01 ~ 4.00	4.01 ~ 11.0	11.01 ~ 23.0	23.01 ~ 40.0	40.01 ~ 60.0	60.01 ~ 77.0	77.01 ~ 89.0	89.01 ~ 96.0	96.01 ~ 100.0

※ 소수점 넷째자리에서 반올림하며, 동점자에 따른 중간석차는 반영하지 않음

다. 학생부 반영 비율 따른 학생부 반영점수 구간별 실제 점수표

구분 \ 산출등급			1.00 ~ 1.50	1.51 ~ 1.90	1.91 ~ 2.40	2.41 ~ 2.90	2.91 ~ 3.40	3.41 ~ 4.00	4.01 ~ 4.70	4.71 ~ 5.40	5.41 ~ 6.00	6.01 ~ 6.50	6.51 ~ 7.00	7.01 ~ 7.50	7.51 ~ 8.00	8.01 ~ 8.50	8.51 ~ 9.00
학생부교과			1,000	990	980	970	960	950	940	930	920	910	900	890	880	870	860
실기 위주	특기자 인재	재활스포츠학부	250	243	236	229	222	215	208	201	194	187	180	173	166	159	152
		태권도학과	50	48	46	44	42	40	38	36	34	32	30	28	26	24	22
	그 외 전형		100	98	96	94	92	90	88	86	84	82	80	78	76	74	72

라. 진로선택과목 등 성취평가제 성적반영방법

성취등급		A	B	C	D	E
반영등급	3단계 성취평가제	2	4	6	–	–
	5단계 성취평가제	2	4	6	8	8

마. 고등학교 검정고시 지원자 학생부 비교내신 배점표

구분 \ 산출등급			100.00	99.99 ~ 99.00	98.99 ~ 98.00	97.99 ~ 94.00	93.99 ~ 91.00	90.99 ~ 88.00	87.99 ~ 85.00	84.99 ~ 80.00	79.99 ~ 75.00	74.99 ~ 70.00	69.99 ~ 65.00	64.99 ~ 60.00
학생부교과			970	960	950	940	930	920	910	900	890	880	870	860
실기 위주	특기자 인재	재활스포츠학부	229	222	215	208	201	194	187	180	173	166	159	152
		태권도학과	44	42	40	38	36	34	32	30	28	26	24	22
	그 외 전형		94	92	90	88	86	84	82	80	78	76	74	72

바. 특기자인재 출결배점표

미인정 결석	0	1	2	3	4	5	6	7	8	9	10이상
배점	50	49	48	47	46	45	44	43	42	41	40

사. 검정고시자 출결 환산 배점표

구분	100.00	99.99 ~ 99.00	98.99 ~ 98.00	97.99 ~ 94.00	93.99 ~ 91.00	90.99 ~ 88.00	87.99 ~ 85.00	84.99 ~ 80.00	79.99 ~ 75.00	74.99 ~ 70.00	69.99 이하
배점	50	49	48	47	46	45	44	43	42	41	40

2. 학생부 또는 교과별 석차등급이 없는 경우 반영방법

구분	교과성적 반영방법
1999년 2월 이전 졸업자	• 학기 및 학년 석차 이용 산출
교과교육 소년원의 고교과정 이수자	• 유형1. 학생부 교과성적 과목별 석차등급 없는 경우 9등급 처리 • 유형2. 고교 재학 중도 입소자로 학생부 교과성적 과목별 석차등급이 있는 경우 교과별 전 과목 반영
검정고시 출신자	• 합격 평균점수 따른 비교 내신 적용
외국의 고등학교 과정 이수자	• 유형1. 학생부 교과성적 과목별 석차등급 없는 경우 9등급 처리 • 유형2. 고교 재학 중 유학자로 학생부 교과성적 과목별 석차등급이 있는 경우 교과별 전 과목 반영
일반계 고교 직업과정 위탁생 및 공업계 2+1 체제 이수자	• 유형1. 학생부 교과성적 과목별 석차등급 없는 경우 9등급 처리 • 유형2. 학생부 교과성적 과목별 석차등급이 있는 경우 교과별 전 과목 반영

3. 학생부교과전형 교과성적 산출 예시

가. □□고등학교 △△△학생 성적 예시

학년	교과명	과목별 석차등급					
		과목1	과목2	과목3	과목4	과목5	과목6
1학년	국어	3	3				
	수학	3	3				
	영어	2	3				
	사회	3	4	2	3		
	과학	4	3	3	A		
2학년	국어	4	3				
	수학	3	3	3	3	B	
	영어	2	3				
	사회	2	2	3			
	과학	2					
3학년	국어	3	4				
	수학	3	A				
	영어	2					
	사회	2	2	3	2	4	A
	과학	A	C	A			

나. 성적 산출 결과

[산출①] 학년별 교과별 석차등급평균

학년	교과별 석차등급평균					학년별 상위 3개 교과별 석차등급평균	가중치적용	계산결과
	국어	수학	영어	사회	과학			
1학년	3.000	**3.000**	**2.500**	**3.000**	3.000	$\frac{3.000+2.500+3.000}{3}$ = **2.833**	2.833×30%= **0.850**	**2.464**
2학년	3.500	3.200	**2.500**	**2.333**	**2.000**	$\frac{2.500+2.333+2.000}{3}$ = **2.278**	2.278×35%= **0.797**	
3학년	3.500	**2.500**	**2.000**	**2.500**	3.333	$\frac{2.500+2.000+2.500}{3}$ = **2.333**	2.333×35%= **0.817**	

[산출② : 특성화고졸업자전형] 교과별 석차등급평균 (과목수 무관)

국어	수학	영어	사회	과학	계산결과
$\frac{3+3+\cdots+4}{6}$ = 3.333	$\frac{3+3+\cdots+2}{9}$ = **3.000**	$\frac{2+3+\cdots+2}{5}$ = **2.400**	$\frac{2+2+\cdots+2}{13}$ = **2.265**	$\frac{4+3+\cdots+2}{8}$ = 3.000	$\frac{3.000+2.400+2.615}{3}$ = **2.672**

7. 학생부종합전형 평가 안내

1. 선발 방법 및 반영비율

구분		선발단계	서류	면접	계
서류형 (창의융합인재-서류형)	반영비율 (최고점/최저점)	-	100% (1000/400)	-	100% (1000/400)
면접형 (창의융합인재-면접형, 지역인재2, 장애학생, 계약학과)		1단계(4배수)	100% (1000/400)	-	100% (1000/400)
		2단계	60% (600/240)	40% (400/280)	100% (1000/520)

2. 단계 평가 전형(서류+면접) 반영비율

구분	1단계 서류평가	2단계 면접평가	계
반영비율 (최고점/최저점)	60% (600/240)	40% (400/280)	100% (1000/520)

※ 전 모집단위 수능최저학력기준 없음.

3. 평가 내용

가. 평가영역 및 내용

평가영역	평가요소	평가내용	반영비율
공동체 역량	• 태도 및 용모 • 인성 및 교육이념 수용성	• 학교의 규칙과 원칙을 지키려는 태도 • 공동의 목표를 위해 협동하여 자신의 역할을 다하는 자세 • 자신의 역할에 책임감을 갖고 끈기 있게 임하는 자세 • 타인을 이해하고 배려하는 태도	30%
전공 적합성	• 인재상에 따른 적합성 및 이해도	• 고교교육과정 내에서 이루어지는 지원 분야 관련 학업 및 학업 외적인 활동의 내용과 성취수준	30%
자기계발 의지	• 의사표현능력 • 미래발전가능성	• 자신의 꿈을 위해 스스로 계획하여 추진해 나가는 태도 • 관심 분야에 대한 도전 과정 및 성취수준 • 문제 상황에 직면했을 때 해결책을 가지고 극복하고자 노력한 경험	40%

나. 서류평가 환산점수

평가점수(예)	1,000	850	700	550	400
환산점수	600	510	420	330	240

※ 평가위원 간 서류평가점수(1,000점 만점) 차이가 300점을 초과할 경우 해당 학생에 한해 재평가를 진행함.

다. 2단계 면접평가 내용 및 형식

면접방법	평가내용	평가형식	평가시간
모든 모집단위 (재활자립학과 제외)	• 입학 홈페이지에 사전 공개한 모집단위별 예상 문제를 중심으로 질문하며, 수험생의 답변을 토대로 종합적으로 평가함.	• 면접위원 2~3인 • 수험생 1인	7분 내외
재활자립학과	• 발달장애 관련 전문 교원이 다양한 방법으로 심층 면접을 진행함.	• 면접위원 4인 내외 • 수험생 10인 내외	50분 내외
계약학과 (조기취업형)	• 발달장애 관련 전문 교원 및 기업체 평가위원이 다양한 방법으로 심층 면접을 진행함.	• 면접위원 4인 내외 • 수험생 10인 내외	50분 내외

※ 면접평가는 블라인드 면접을 기본원칙으로 함.
※ 신분증과 수험표를 지참하여 고사 시작 15분 전까지 지정된 대기실에 입실하여야 함.
※ 면접점수 100점 만점을 기준으로 면접위원 전원이 70점 이하로 평가할 경우 부적격으로 예비번호 없이 불합격 처리됨.
※ 면접평가는 등급별 점수를 부여하지 않음.

4. 동점자 기준

구분	1순위	2순위	3순위
서류형 (창의융합인재-서류형)	'자기계발 의지' 점수	'전공 적합성' 점수	'공동체 역량' 점수
면접형 (창의융합인재-면접형, 지역인재2, 장애학생, 계약학과)	'2단계 면접평가' 점수	'1단계 서류평가' 점수	-

5. 학생부종합전형 평가점수 예시

수험번호	성명	구분	1단계 서류평가	2단계 면접평가	총점
12345678	홍○○	평가점수	1,000	90	960
		환산점수	600	360	
23456789	박□□	평가점수	850	100	910
		환산점수	510	400	
34567890	이△△	평가점수	850	70	790
		환산점수	510	280	
45678901	김××	평가점수	550	85	670
		환산점수	330	340	

8. 면접고사 및 실기고사 평가 기준

1. 면접고사 평가 기준

<table>
<tr><th>구분</th><th>내용</th></tr>
<tr><td>대상자</td><td>• 면접고사 점수를 반영하는 모든 모집단위 지원자</td></tr>
<tr><td>도착시간
및 고사장 안내</td><td>• 개인별 도착시간 및 대기 장소 등 세부 내용은 면접고사일 2일 전까지 입학 홈페이지에 사전 공지함.
• 신분증과 수험표를 지참해 고사 시작 15분 전까지 지정된 대기실에 입실</td></tr>
<tr><td>면접방법</td><td>• 입학 홈페이지에 사전 공개한 모집단위별 예상 문제를 중심으로 질문하며, 수험생의 답변을 토대로 종합적으로 평가함.
• 면접 평가 진행방식
<table>
<tr><th>면접방법</th><th>평가내용</th><th>평가형식</th><th>평가시간</th></tr>
<tr><td>모든 모집단위
(재활자립학과 제외)</td><td>• 입학 홈페이지에 사전 공개한 모집단위별 예상 문제를 중심으로 질문하며, 수험생의 답변을 토대로 종합적으로 평가함.</td><td>• 면접위원 2~3인
• 수험생 1인</td><td>7분 내외</td></tr>
<tr><td>재활자립학과</td><td>• 발달장애 관련 전문 교원이 다양한 방법으로 심층 면접을 진행함.</td><td>• 면접위원 4인 내외
• 수험생 10인 내외</td><td>50분 내외</td></tr>
<tr><td>계약학과
(조기취업형)</td><td>• 발달장애 관련 전문 교원 및 기업체 평가위원이 다양한 방법으로 심층 면접을 진행함.</td><td>• 면접위원 4인 내외
• 수험생 10인 내외</td><td>50분 내외</td></tr>
<tr><td>실기 위주</td><td>• 입학 홈페이지에 사전 공개한 모집단위별 예상 문제를 중심으로 질문하며, 수험생의 답변을 토대로 종합적으로 평가함.</td><td>• 면접위원 2~3인
• 수험생 3~5인</td><td>25분 내외</td></tr>
</table></td></tr>
<tr><td>면접고사
평가영역</td><td>
<table>
<tr><th>평가영역</th><th>반영비율</th><th colspan="2">평가요소</th></tr>
<tr><td>공동체 역량</td><td>30%</td><td>• 태도 및 용모</td><td>• 인성 및 교육이념 수용성</td></tr>
<tr><td>전공 적합성</td><td>30%</td><td colspan="2">• 인재상에 따른 적합성 및 이해도</td></tr>
<tr><td>자기계발 의지</td><td>40%</td><td>• 의사표현능력</td><td>• 미래발전가능성</td></tr>
</table></td></tr>
<tr><td>기타 주의사항</td><td>• 블라인드면접으로 진행하며, 교복 착용을 금지함.
• 고사 당일 수험표, 사진이 부착된 신분증(학생증, 주민등록증 등) 반드시 지참해야 함.
• 면접점수 100점 만점을 기준으로 평가위원 전원이 70점 이하로 평가할 경우 부적격으로 예비번호 없이 불합격 처리됨.
• 면접고사 평가위원은 2명 이상으로 평가위원의 평점 평균으로 반영함,</td></tr>
</table>

2. 실기고사 평가기준

가. 재활스포츠학부

[종목 및 고사 내용]

<table>
<tr><th>종목</th><th colspan="2">고사 내용</th></tr>
<tr><td rowspan="3">제자리멀리뛰기</td><td>실시방법</td><td>㉮ 발구름 동작 없이 출발선에서 멀리 뛴 기록을 측정한다.
㉯ 기록은 cm 단위로 한다.</td></tr>
<tr><td>유의사항</td><td>㉮ 출발선을 넘지 않도록 한다.
㉯ 착지판을 벗어나지 않도록 한다.
㉰ 착지 후에 전광판에서 기록이 나올 때까지 기다린다.</td></tr>
<tr><td>기록방법</td><td>㉮ 착지 후에 출발선에서 가장 가까운 신체부위를 측정한다.
㉯ 총 3회를 실시한 기록 중 최고 기록을 반영한다.
㉰ 파울 3회의 경우에는 기본점수를 부여한다.</td></tr>
<tr><td rowspan="3">왕복달리기</td><td>실시방법</td><td>㉮ 한 발로 대기선(출발선 1m뒤)을 밟은 상태에서 자유출발을 한다.
㉯ 전방 10m에 있는 센서 버튼을 손바닥으로 누른 후 출발선으로 돌아와 출발선에 위치한 센서 버튼을 손바닥으로 누른다.
㉰ 다시 전방 10m에 있는 센서 버튼을 손바닥으로 누른 후 출발선을 통과한다.</td></tr>
<tr><td>유의사항</td><td>㉮ 대기선을 밟은 발은 출발 전까지 출발선에서 떨어지면 안된다.(점프출발금지)
㉯ 센서 버튼을 정확하게 눌러서 센서가 인식하도록 해야 한다.
㉰ 피니쉬에서 팔을 이용하여 출발선을 통과해서는 안된다.</td></tr>
<tr><td>기록방법</td><td>㉮ 출발선에 2번째 들어오는 순간(피니쉬)을 측정한다.
㉯ 총 2회를 실시한 기록 중 최고기록을 반영한다.
㉰ 파울 2회의 경우에는 기본점수를 부여한다.</td></tr>
<tr><td rowspan="3">윗몸일으키기</td><td>실시방법</td><td>㉮ 측정대 위에서 양팔을 머리 뒤에 놓고 깍지를 낀다.
㉯ 양발을 발걸이에 건 후 눕는다.
㉰ 시작신호 즉시 윗몸을 일으켜 팔꿈치가 무릎의 보호대에 닿도록 한다.</td></tr>
<tr><td>유의사항</td><td>㉮ 머리에서 깍지가 빠지지 않도록 하며, 깍지 낀 손은 귀 높이를 벗어나서는 안된다.
㉯ 반동을 이용하지 않는다.
㉰ 등이 바닥에 닿도록 한다.</td></tr>
<tr><td>기록방법</td><td>㉮ 1분 동안 팔꿈치가 무릎의 보호대에 닿은 횟수를 기록한다.
㉯ 총 1회 실시한다.</td></tr>
</table>

[종목별 배점표]

남자						여자					
제자리멀리뛰기		왕복달리기		윗몸일으키기		제자리멀리뛰기		왕복달리기		윗몸일으키기	
배점	cm	배점	초	배점	개/1분	배점	cm	배점	초	배점	개/1분
35	290이상	25	8.10이하	30	70이상	35	235이상	25	9.20이하	30	63이상
34	288-289	24	8.11-8.20	29	69	34	233-234	24	9.21-9.30	29	62
33	286-287	23	8.21-8.30	28	68	33	231-232	23	9.31-9.40	28	61
32	284-285	22	8.31-8.40	27	67	32	229-230	22	9.41-9.50	27	60
31	282-283	21	8.41-8.50	26	66	31	227-228	21	9.51-9.60	26	59
30	280-281	20	8.51-8.60	25	65	30	225-226	20	9.61-9.70	25	58
29	278-279	19	8.61-8.70	24	64	29	223-224	19	9.71-9.80	24	57
28	276-277	18	8.71-8.80	23	63	28	221-222	18	9.81-9.90	23	56
27	274-275	17	8.81-8.90	22	62	27	219-220	17	9.91-10.00	22	55
26	272-273	16	8.91-9.00	21	61	26	217-218	16	10.01-10.10	21	54
25	270-271	15	9.01-9.10	20	60	25	215-216	15	10.11-10.20	20	53
24	268-269	14	9.11-9.20	19	59	24	213-214	14	10.21-10.30	19	52
23	266-267	13	9.21-9.30	18	58	23	211-212	13	10.31-10.40	18	51
22	264-265	12	9.31-9.40	17	57	22	209-210	12	10.41-10.50	17	50
21	262-263	11	9.41-9.50	16	56	21	207-208	11	10.51-10.60	16	49
20	261이하	10	9.51이상	15	55이하	20	206이하	10	10.61이상	15	48이하

[특기자인재 서류평가기준]

등급	배점	경기실적	
		개인	단체
1등급	100	국가대표 또는 청소년대표	
2등급	95	전국대회 1위	-
3등급	90	전국대회 2위	-
4등급	85	전국대회 3위	전국대회 1위
5등급	80	전국대회 4위	전국대회 2위
6등급	75	전국대회 5위	전국대회 3위
7등급	70	전국대회 6위	전국대회 4위
8등급	65	전국대회 7위	전국대회 5위
9등급	60	전국대회 8위 이하	전국대회 6위 이하

※ 제출된 경기실적증명서, 국가대표확인서, 청소년대표확인서의 실적점수를 누적 합산하되 최고 500점까지 산정함.
※ 경기실적의 평가는 해당 종목별 경기 실적에 한하여 인정하며, 제출한 성적에 대하여만 평가를 실시함.
※ 대한체육회 인터넷 경기실적 발급시스템(https://g1.sports.or.kr)에서 발급받은 원본서류만 인정함.
※ 재활스포츠학부 특기자인재 경기실적 및 대표선수 인정기간 : 2025. 3. 1. ~ 2026. 8. 31.

나. 실용음악학과

공통사항	종목	종목별 고사내용	
• 연주자세 • 곡 이해도 • 곡 완성도 • 음정 • 박자	보컬	• 실기 시험곡은 심사위원이 충분히 들었다고 판단될 경우 중단시킬 수 있음 • 실기 도중 음향에 문제가 있다고 판단되는 경우 다시 시킬 수 있음 • 심사위원 임의로 추가 노래, 청음, 악기 연주, 안무 등 요구 가능 • MR, 포트폴리오 음원 등은 일반 Audio CD 또는 USB(MP3 또는 WAV형태)에 저장하여 지참(스마트폰에 저장된 MR은 진행 불가) • 반주용 MR 등이 재생되지 않을 경우 무반주로 진행	• 자유곡 암보해서 1곡 • 가요, Pop, Jazz, 뮤지컬 곡, 자작곡 등 모든 곡 가능 • 악보는 제출하지 않음 • 본인 혹은 심사위원 요청으로 후렴 부분부터 노래 가능 • 전주(Intro) 길게 하지 말 것 • 반주는 본인이 직접 연주하거나 반주자 1인 동반 허용, 무반주 가능 • 고사장 마이크 사용. 본인 지참 마이크 사용 불가
	싱어송라이터/ 작곡/ MIDI(엔지니어 포함)		• 자작곡 1곡 • 본인 혹은 심사위원 요청으로 중간 부분부터 노래/연주 가능 • 코드/리듬 초견, Blues, Scale, 다른 장르를 연주시킬 수 있음 • [싱어송라이터] 본인이 직접 연주 및 노래(가사 포함된 악보 5부 제출) • [작곡] 본인 또는 동반자가 직접 노래(연주)하며, 연주(반주)자는 2인까지 동반허용, 악보 사본 5부 제출(암보하지 않아도 됨) • [MIDI] 포트폴리오 지참 가능(5부), 작곡 또는 MIDI 관한 질문할 수 있음
	기악 (Piano/ Synthesizer/ Drum/ Bass/ Guitar/ Horns/ String/ Percussion)		• 자유곡 암보해서 1곡 • 가요, Pop, Jazz, 뮤지컬 곡, 자작곡 등 모든 곡 가능 • 악보는 제출할 필요 없음 • 본인 혹은 심사위원 요청으로 후렴 부분부터 연주 가능 • 코드/리듬 초견, Blues, Scale, 코드 진행에 맞춰 즉흥연주, 다른 장르를 연주시킬 수 있음 • 피아노, 드럼, Synthesizer, 앰프 이외 악기 본인 지참 • 고사장 마이크, 앰프 사용 • 드럼 연주자 본인 스네어, 페달 사용 가능(심벌 제외) • 기타, 베이스 연주자 본인 이펙터 사용 가능 • 연주(반주)자 2인까지 동반 허용

다. 태권도학과

[실기고사 평가기준]

구분	공통	전형명	종목별 고사내용
고사 내용	• **기본발차기 각 3회** – 앞차기, 돌려차기, 옆차기, 뒤후려차기	일반학생	– 고려품새, 자유품새(1분 시연) 중 택1
		창의융합인재	– 겨루기: 미트겨루기(1분 이내) + 겨루기 활용 옆차기(커트발) 30초 – 시범: 시범발차기(1분 이내) 또는 시범발차기와 마샬아츠 연결 발차기 혼용(1분 이내) 중 택1
		농어촌학생 /기초생활수급자 등 /장애학생	– 품새: 고려품새, 자유품새(1분 시연) 중 택1 – 겨루기: 미트겨루기(1분 이내) – 시범: 시범발차기(1분 이내) 또는 시범발차기와 마샬아츠 연결 발차기 혼용(1분 이내) 중 택1

[특기자인재 서류평가기준]

경기실적	배점
1위	400
2위	350
3위	300
8강	150
16강	50
경기실적 인정기간 이외	0

※ 제출된 경기실적증명서의 **최고점수 1개**를 산정함.
※ 경기실적의 평가는 해당 종목별 경기 실적에 한하여 인정하며, 제출한 성적에 대하여만 평가를 실시함.
※ 대한체육회 인터넷 경기실적 발급시스템(https://g1.sports.or.kr)에서 발급받은 원본서류만 인정함.
※ **태권도학과 특기자인재 경기실적 인정기간 : 2025. 1. 1. ~ 2026. 8. 31.**

3. 실기고사 평가 시 기타 주의사항

가. 실기고사를 불참할 경우 및 실용음악학과 실기고사 평가위원 모두에게 50점 미만을 받은 경우에는 예비번호 없이 불합격 처리됨.
나. 실기고사 평가위원은 2인 이상으로 산출방법은 아래와 같음

구분	산출방법
평가위원 2~3인 이하	평가점수의 평균
평가위원 4인	최고점수를 제외한 나머지 평가점수의 평균
평가위원 5인 이상	최고점수와 최저점수를 제외한 나머지 평가점수의 평균

9. 학교폭력 조치사항 반영방법

구 분	반영방법
모든 전형	• 학교폭력 조치사항에 따른 감점표

구분	1호	2호	3호	4호	5호	6호	7호	8호	9호
감점	10	12	14	16	18	20	24	28	30

※ 전형 총점에서 감점을 적용하되, 처분이 중복된 경우 최대 “50”점까지 적용함.

10. 서류제출 안내

1. 서류제출 방법

가. 서류제출 기간 : 2026. 9. 17.(목) 17:00까지

나. 인터넷 원서접수사이트에서 “우편발송용 봉투표지”를 출력하여 봉투에 부착한 후 등기우편으로 발송
※ 등기우편 발송 시 2026. 9. 17.(목) 등기 소인분까지 인정함.

다. 모든 제출 서류는 반드시 원본을 제출하여야 함.

라. 모든 제출 서류는 원서접수일 기준 30일 이내 발급한 서류만 인정함.(단, 외국기관 발급서류는 예외 적용)

마. 사본 제출 시 발행기관 또는 본교 입학처 관계자에 의해 원본 대조가 확인된 경우만 인정함.
※ 발행기관이 아닌 개인이 원본대조 날인을 한 경우 또는 원본대조필 날인이 없는 경우 미제출로 처리함.

바. 제출서류 도착 여부는 개별적으로 통보하지 않으므로, 본교 입학 홈페이지를 통해 수험생 본인이 직접 확인하여야 함.

사. 본인이 지원하는 전형의 필수 또는 선택 제출서류는 모집요강의 ‘전형별 제출서류 안내’에서 직접 확인하고, 제출해야 함.

2. 외국 고등학교 출신자 서류 제출 시 유의사항

가. 외국 고등학교 출신자의 경우 원본 발급 시기와 상관없이 ‘아포스티유확인’ 또는 ‘영사확인’을 받아 사전 고지한 제출 마감 시점까지 제출하여야 하며 기한 내 제출하지 않을 경우 합격을 취소할 수 있음.

나. 제출서류 상의 성명이 각각 다른 경우, 동일인임을 증명하는 해당국 법원의 동일인 증명서를 첨부하여야 함.

다. 아포스티유(Apostille) 발급 절차

해당국가 공문서 발급 → 해당국 공증사무소 공증 (사립학교일 경우) → 아포스티유 발급기관 방문 → 아포스티유 발급 신청 → 아포스티유 발급기관 심사 → 아포스티유 발급

※ 사립학교의 경우 해당 국가 공증인법 및 변호사법에 따라 차이가 있을 수 있으나 일반적으로 해당국 가에서 공증을 받은 후 제출하면 아포스티유 확인이 가능함.
※ 아포스티유 비협약국의 경우 대사관 또는 총영사관의 영사확인.

[아포스티유 협약국] 2025년 3월 기준

구분	아포스티유 협약국
아시아, 대양주	• 뉴질랜드, 니우에, 마샬군도, 모리셔스, 몽골, 바누아투, 바레인, 방글라데시, 브루나이, 사모아, 사우디아라비아, 싱가포르, 오만, 오스트레일리아(호주), 우즈베키스탄, 이스라엘, 인도, 인도네시아, 일본, 중국(마카오, 홍콩 포함), 쿡아일랜드(쿠크군도), 키르기즈스탄, 타지키스탄, 통가, 파키스탄, 팔라우, 피지, 필리핀, 한국
유럽	• 그루지아/조지아, 그리스, 네덜란드, 노르웨이, 덴마크, 독일, 라트비아, 러시아, 루마니아, 룩셈부르크, 리투아니아, 리히텐슈타인, 북마케도니아, 모나코, 몬테네그로, 몰도바, 몰타, 벨기에, 벨라루스, 보스니아 헤르체고비나, 불가리아, 사이프러스/키프로스, 산마리노, 세르비아, 스웨덴, 스위스, 스페인, 슬로바키아, 슬로베니아, 아르메니아, 아이슬란드, 아일랜드, 아제르바이잔, 안도라, 알바니아, 에스토니아, 영국, 오스트리아, 우즈베키스탄, 우크라이나, 이탈리아, 체코, 카자흐스탄, 코소보, 크로아티아, 키르키즈스탄, 튀르키예, 포르투갈, 폴란드, 프랑스, 핀란드, 헝가리
북미	• 미국(괌, 마우리제도, 사이판, 푸에르토리코 포함), 캐나다
중남미	• 가이아나, 과테말라, 그레나다, 니카라과, 도미니카공화국, 도미니카연방, 멕시코, 바베이도스, 바하마, 베네수엘라, 벨리즈, 볼리비아, 브라질, 세인트루시아, 세인트빈센트 그레나딘, 세인트키츠네비스, 수리남, 아르헨티나, 앤티가바부다, 에콰도르, 엘살바도르, 온두라스, 우루과이, 칠레, 코스타리카, 콜롬비아, 트리니다드토바고, 파나마, 페루, 파라과이, 자메이카
아프리카	• 나미비아, 남아프리카공화국, 라이베리아, 레소토, 모로코, 말라위, 보츠와나, 상투메프린시페, 세네갈, 세이셸, 에스와티니, 카보베르데, 브룬디, 튀니지, 르완다

※ 상기 아포스티유협약국 현황은 2025년 3월 기준 현황이며, 서류 제출 시점에 다소 달라질 수 있으므로 최신 현황을 확인하시기 바랍니다.

11. 지원자 유의사항

1. 한국대학교육협의회 대학입학전형기본사항 유의사항

☞ 수시모집에서 6개 전형을 초과해 지원한 경우 초과 접수한 모든 전형은 접수취소 처리됩니다.
- 단, 산업대, 전문대, 특별법으로 설립된 대학은 제외하며, 재외국민과외국인(2%) 전형은 포함됩니다.
- 성인학습자전형의 경우에는 제외

☞ 수시모집 최초 합격자가 충원 합격 발표 기간 중 다른 대학의 충원 합격 통보를 받은 경우 합격자는 등록을 원하지 않는 대학에 대학이 지정한 방식으로 등록포기 의사를 즉시 전달해야 합니다.

☞ **수시모집 최초 및 충원 합격자는 등록 여부에 관계없이 정시와 추가모집에 지원할 수 없습니다.**

☞ 입학 후라도 서류검증 등을 통해 주요사항 누락, 서류 위조 및 허위 사실 등 부정입학이 확인되는 경우 입학 무효처리 됩니다.

2. 유의사항

원서 접수	☞ 본교는 인터넷으로만 원서접수를 진행합니다. ☞ 전형별 중복지원 또는 복수지원이 가능합니다. ☞ 전형료 결제 후 원서 수정 및 취소는 불가합니다. ☞ 전형별 지원자격을 충족하지 않은 경우는 불합격되며, 전형료는 반환되지 않습니다.
서류 제출	☞ 원서접수일 기준 30일 이내 발급분을 제출해야 하며, 미제출 시 불합격 처리됩니다. ☞ 서류를 제출하지 않아 불합격 처리가 되더라도 전형료는 반환하지 않습니다. ☞ 등기우편 발송 시 사전 고지한 서류제출 마감일 등기 소인분까지 인정합니다. ☞ 「공공기록물관리에관한법률」에 따라 제출서류는 어떠한 경우도 반환하지 않습니다.
면접 실기 고사	☞ 개인별 도착시간 및 장소는 고사일 2일 전까지 본교 입학 홈페이지에 공지하며, 지원자 본인이 직접 확인하는 것이 원칙입니다. ☞ 수험표와 신분증을 지참해 개인별 도착시간 15분 전에 지정 대기실에 입실해야 합니다. ☞ 수험생은 고사 진행위원의 정당한 지시에 따라야 하며, 불응할 경우 불합격 처리할 수 있습니다. ☞ 고사에 불참한 경우, 면접위원 전원이 70점 이하로 평가할 경우, 실용음악학과 실기고사 평가위원 모두에게 50점 미만을 받은 경우는 예비합격 번호가 부여되지 않고 불합격됩니다.
합격자 발표 · 등록 · 등록 포기	☞ 최초와 충원 합격 여부는 입학 홈페이지를 통해 발표하며, 지원자는 합격자 발표 기간 중 합격 여부와 예비합격 순위를 본인이 직접 확인하는 것이 원칙입니다. ☞ 충원 합격 발표 중 원서에 기재된 휴대폰 번호로 충원 합격 사실을 통보할 수 있으며 등록 여부 의사를 녹취할 수 있습니다. ☞ 원서에 기재된 지원자의 휴대폰 번호로 연속 3회 전화해 통화가 되지 않는 경우 '등록포기'로 간주하고 다음 순번 충원 합격자에게 합격 사실을 통보할 수 있습니다. ☞ 지원자의 전형성적은 공개하지 않습니다. ☞ 충원 합격 후 등록 포기 사실은 어떠한 경우도 철회할 수 없습니다. ☞ 금융기관, 합격자 발표 안내기관, 기타 사무 착오 등으로 기인한 합격발표는 무효처리할 수 있습니다. ☞ 모집인원이 미달 되거나 100% 선발되지 않더라도 합격자를 충원하지 않을 수 있습니다. ☞ 개인별 고지한 등록 기간 내 등록(문서등록 및 등록금 납부)하지 않는 경우 '등록포기' 처리됩니다. ☞ 수시모집 미충원 인원은 정시모집에 이월하여 모집할 수 있습니다.
합격 취소 · 기타 사항	☞ 대입 전형 종료 후 대교협에서 모든 대학 신입생 지원, 합격, 등록 상황을 검증해 대입전형 위반사실이 확인되면 입학 허가를 취소할 수 있습니다. ☞ 부정한 방법으로 지원하거나 공정한 학생 선발 업무를 방해한 경우 입학 후라도 합격을 취소하고 해당자는 각종 손해 배상 의무를 지며, 입학 취소 후 3년 동안 본교에 지원할 수 없습니다. ☞ 2027년 2월 졸업예정자는 해당 연도에 고등학교를 졸업하지 못하면 합격을 취소합니다. ☞ 농어촌학생과 특성화고졸업자 전형 지원자 중 2027년 2월 졸업예정자는 졸업일까지 해당 자격 기준을 유지해야 합니다. ☞ 원서접수 이후 원서에 기재한 연락처가 변경된 경우 입학처(041-570-7777)에 즉시 알려야 하며 알리지 않을 경우 생기는 불이익은 본인이 책임져야 합니다. ☞ 최종 등록자는 본교의 설립이념과 교육목적에 따라 입학 후 채플을 이수해야 합니다.

12. 등록포기 및 환불 안내

1. 등록 및 등록포기

가. 합격자 발표는 본교 입학 홈페이지 공지사항에 게시하며 반드시 지원자 본인이 직접 확인하는 것이 원칙입니다.
나. 최초 합격자는 사전 안내한 기간까지 문서등록을 해야 하며, 충원 합격자는 충원 합격발표 기간 중 매 차수별 정해진 기간에 문서등록을 해야 합니다.
다. 등록 기간 중 '문서등록'을 하지 않는 경우 '등록포기'로 처리됩니다.
라. 문서등록자는 등록금 납부일에 등록금 전액을 납부해야 합니다.
※ 문서등록을 완료하였더라도, 등록금을 납부하지 않을 경우 불합격 처리됩니다.
마. 충원합격을 진행할 때 지원자의 등록 여부 의사를 녹취할 수 있으며, 녹취가 완료된 후에는 어떠한 경우에도 등록포기 의사를 철회할 수 없습니다.

2. 환불

가. 등록금 환불은 입학 홈페이지의 안내에 따라 인터넷으로 신청하며 신청 완료 후 어떠한 경우도 철회할 수 없습니다.
나. 토요일, 일요일, 공휴일에 신청할 경우, **등록금 환불은 평일에 지급**됩니다.

13. 전형료

1. 전형료 안내

구분		전형료	비고
학생부교과전형	일반학생 / 지역인재1 / 특성화고졸업자 / 농어촌학생	40,000원	인터넷 수수료 5,000원 포함
학생부종합전형	창의융합인재(서류형)	65,000원	
	지역인재2 / 창의융합인재(면접형) / 장애학생 / 계약학과(조기취업형)	80,000원	
실기위주전형	일반학생 / 창의융합인재 / 농어촌학생 / 장애학생		
	특기자인재	50,000원	
기초생활수급자 등 전형		5,000원	

※ 면접과 실기고사 모두 있는 경우 실기고사 전형료만 부담함

2. 전형료 환불 안내

가. 전형료 결제 후 취소할 수 없으며, 아래 사유 외에는 전형료를 환불받을 수 없습니다.
나. 전형료 환불이 가능한 경우

구분	내용	환불액
• 고등교육법시행령 제42조의3 제②항에 따른 경우	– 응시생 착오로 과납한 경우	과납 전액
	– 대학 귀책사유로 응시 못한 경우	인터넷 수수료를 제외한 납부 전액
	– 천재지변으로 응시 못한 경우	
	– 질병 및 사고 등으로 의료기관에 입원하거나 본인이 사망한 경우(해당 사항 증명 시) – 의사 소견에 따라 면접/실기에 응시가 불가능할 경우(소견서 증빙 필수)	인터넷 수수료를 제외한 납부액의 50%
• 학생부종합전형(면접형) 1단계에서 불합격한 경우		12,000원

다. 고등교육법시행령제42조의3제③항에 따라 입학전형 관련 수입 · 지출 잔액발생시 해당 학년도 4월 30일까지 응시생이 납부한 입학전형료에 비례하여 원서 접수 시 기입한 금융계좌로 반환합니다.

14. 학사 안내

▶ 생활관 안내

1. 생활관 수용규모

구분	인실	수용인원			생활관비 (16주 기준)	주요시설
		남	여	합계		
자립통합생활관 (431명)	1인실	8명	7명	15명	1,525,210원	• 열람실 • 휴게실 • 세탁실 • 다목적교육실 • 그룹스터디룸 • 소회의실 • 기도실 등
	2인실	144명	272명	416명	1,039,810원	
라윤백생활관 (297명)	2인실	18명	36명	54명	886,040원	
	3인실 (유학생전용)	81명	162명	243명	632,730원	
행복생활관 (298명)	1인실	1명	1명	2명	1,409,520원	
	2인실	82명	214명	296명	888,940원	
합계		**334명**	**692명**	**1,026명**		

※ 생활관비는 현 시점 기준이며, 입주 시기에 따라 변동될 수 있습니다.

2. 입주신청 시기 및 모집단위

생활기간	입주신청기간	
	1학기	2학기
학기(16주)	1, 2월	6, 7월
방학	5월 말	11월 말
1년	1, 2월	

3. 입주자격

가. 본교 재학생(신입생)으로 등록을 필한 자
나. 생활관 의무교육에 능동적으로 참여할 수 있는 자
다. 품행이 단정하고 건강에 결격사유가 없는 자
라. 생활관의 제반 수칙을 준수할 수 있는 자
마. 장애인과 통합생활 및 공동체 생활에 능동적으로 참여하여 생활할 수 있는 자

4. 신 · 편입생 선발기준

구분	세부내용	비고
선발기준	통학거리 100%	• 수도권내에서도 실제 통학거리 따라 점수의 차이가 있을 수 있음 • [재 · 복학생] 직전학기 성적 50% + 통학거리 30% + 생활점수(±20점)
선발비율	신 · 편입생 60% / 재 · 복학생 40%	• [2학기] 재학생 90% / 편 · 복학생 10%

※ 생활관 입주문의 : 041)570-4248, 4867

▶ 행정부서 및 학과 안내

1. 행정부서 연락처

(041-570-내선번호)

구분	담당부서	내선번호	구분	담당부서	내선번호
교내/교외 장학금	학생복지팀	7888	**기숙사**	나눔품성생활관	4244, 4245
국가장학, 학자금대출		7710	**학사안내**	학사지원팀	7714, 7715
세움학기(오리엔테이션)		7883	**취업안내**	진로취업지원센터	7879, 7886

2. 학과 연락처

(041-570-내선번호)

학과명	내선번호
기독교학부	1493
사회복지학부	7772
인간재활학과	7804
수어통역교육학과	1804
경영학과	7810
항공호텔관광경영학과	7757
금융부동산학과	1583
경찰행정학과	7811
공공인재학과	1811
방송시각영상디자인학부	1857
AI융합학부	7789
언어치료학과	7806
상담심리학과	1813
재활의료공학과	4924
아동심리교육학과	4276
간호학과	4259
물리치료학과	4223
임상병리학과	4128
응급구조학과	4222
유아특수교육과	4277
특수교육과	4278
중등특수교육과	4279
재활자립학과	1992, 1817, 1819
재활스포츠학부	7950, 1863
실용음악학과	7819
태권도학과	7827
충남재활고용학과	1661

▶ 전과, 복수, 교원자격증 안내

1. 전과제도

가. 해당학과 : '○' 표시된 계열 내 학과 간 가능함

본인 \ 전과	사범계	보건계	예체능계	일반학과
사범계	○ (입학 정원내외 결원 인원 내)	×	○	○
보건계	×	△ (여석이 있을 경우)	○	○
예체능계	×	×	○	○
일반학과	×	×	○	○

- 일반학과 : 사범계/보건계/예체능계를 제외한 모든 학과
- 사범계 : 유아특수교육과, 특수교육과, 중등특수교육과
- 예체능계 : 재활스포츠학부, 실용음악학과, 태권도학과, 방송시각영상디자인학부
- 보건계 : 간호학과, 물리치료학과, 임상병리학과, 응급구조학과

※ 간호학과, 물리치료학과, 임상병리학과는 승인인원 내에서 전과가 가능함

나. 지원자격

– 직전학기 취득학점이 12학점 이상이며, 평점평균이 2.0이상으로 1학년 2학기 말부터 4학년 1학기 말까지 지정기간 내 신청할 수 있으며 재학 중 1회에 한함.
(외국인 유학생은 2회까지 허용)
※ 단, 예체능계열 학과로 전과하는 경우 실기능력 평가를 통과해야 함

2. 복수전공

가. 해당학과 : '○' 표시된 계열 내 학과 간 가능함

주 \ 복수	사범계	보건계	예체능계	일반학과
사범계	△ (입학정원 100%이내)	×	○	○
보건계	×	×	○	○
예체능계	×	×	○	○
일반학과	△ (아동심리교육학과 교육과정 이수자 가능)	×	○	○

- 일반학과 : 사범계/보건계/예체능계를 제외한 모든 학과
- 사범계 : 유아특수교육과, 특수교육과, 중등특수교육과
- 보건계 : 간호학과, 물리치료학과, 임상병리학과, 응급구조학과
- 예체능계 : 재활스포츠학부, 실용음악학과, 태권도학과, 방송시각영상디자인학부

※ 아동심리교육학과 교직과정 이수자 및 사범계 학과는 교원양성지원센터의 교직 복수 승인자에 한해 복수전공 할 수 있음
※ 사범계열 학과 학생은 아동심리교육학과 교직과정(최대 6명)을 복수전공 할 수 있음

나. 지원자격

– 취득학점 관계없이 1학년 2학기 중에 신청 및 승인받아 2학년 1학기부터 이수함.
(단 사범계 및 아동심리교육학과 교직과정 이수자는 교원양성지원센터의 2학년 1학기 중 교직복수 승인 이후 복수 할 수 있음)
– 복수전공 학과와 소속 학과의 승인을 거쳐야 함.

3. 교원자격증 종류

구분	학과명	교원자격증 종류
사범계 학과	유아특수교육과	특수학교(유치원) 정교사(2급)
	특수교육과	특수학교(초등) 정교사(2급)
	중등특수교육과	특수학교(중등) 정교사(2급)
교직과정 학과	아동심리교육학과	유치원 정교사(2급)

▶ 신입생 장학제도 안내

장학명	신청자격	장학금		선발기준 및 증빙자료	비고
신입생 성적우수장학금	정시전체수석	4년간 등록금 및 생활관비 전액		– 입학성적이 총점의 95% 이상일 경우 – 일반학생 전형에 한함.	예능계열제외/ 재학중성적이 B+이상일경우
		1년간 등록금 및 생활관비 전액		– 입학성적이 총점의 90% 이상일 경우 – 일반학생 전형에 한함	
	모집단위별 성적우수	수시	1학기 등록금 전액	– 수석만 수혜, 입학성적이 총점의 85% 이상일 경우. – 정원 내 전형에 한하며(학생부종합전형 제외) 선발 우선순위는 아래와 같음(단 동률일 경우 입학처의 우선 선발 원칙에 따름) 1. 모집인원이 많은 전형 2. 교과성적 반영 비율이 높은 전형 – 단, 자율계열 소속 학과는 제외함	입학부서 공문확인
		수시	1학기 100만원	– 수시 최초 합격자(생활비성 장학금)	
		정시	1학기 등록금 전액	– 수석만 수혜, 입학성적이 총점의 75% 이상일 경우 – 일반학생 전형에 한함 – 최초 수석합격자에 한함 – 2개 이상의 모집단위를 통합하여 모집하는 경우, 모집단위 수에 맞추어 상위성적순으로 성적우수자를 선발함	
		정시	1학기 등록금의 2/3	– 입학성적이 총점의 70% 이상 시 – 일반학생전형에 한함 – 2개 이상의 모집단위를 통합하여 모집하는 경우 모집단위 수에 맞추어 상위성적우수자 선발 후, 차순위자 성적순으로 성적우수자를 선발함 – 미등록자 발생 시(수석포함) 모집단위 수에 맞추어 추가 선발함	
	실용음악학과 실기우수자	1년간 등록금 전액		– 실기성적 우수자(수시/정시통합 1명) – 실기 성적의 90% 이상일 경우 – 1학기 등록금 : 수시의 경우 입학후 반환 처리 – 2학기 등록금 : 1학기 실기성적이 A이상일 경우	
신입생 지역인재장학금	신입생(성적우수자)	등록금 전액 (1년 또는 4년)		– 천안 · 아산 관내 고교 신입생 중 25명 이내 선발 예정 – 입학성적 중 교과성적 및 수능성적 우수자를 우선 추천 – 계속장학 성적기준 : 직전학기성적 12학점, B학점이상	국가장학금 (한국장학재단)
신입생학업안정 전액장학금	국가장학금 신청자 중 소득분위 0~4분위 학생	1년간 등록금 전액		– 1학기 성적조건 : 없음 – 2학기 성적조건 : 1학기 성적12학점, 2.8이상	
복지장학금	기초생활수급자 및 차상위계층자	등록금 1/3		– 관련자격요건 충족자(증빙자료) – 주민자체센터 관련자격 증빙자료	이수학점 및 성적요건 충족
보훈장학금	보훈대상자 본인	등록금 전액		– 관련증빙자료제출자(성적및이수학점제한없음)	
	보훈대상자 손자녀	등록금 전액		– 이수학점 및 성적(70/100 이상)요건 충족 – 관련증빙자료 제출자 – 교비등록금 50%, 국고지원 50%	
신입생 체육우수자 장학금	아래 대회 입상자 [대회기준(우선순위)] ①올림픽 ②세계선수권대회 ③아시안게임 ④주니어대회	4년간 등록금 전액		– 1위~3위 입상자 중 1명 * 전체1명[최상위 성적] * 동위시 입학성적 순 * 2년 이내 전국 대회 입상 유지	
	아래 대회 입상자 [대회기준(우선순위)] ①국제공인대회입상자 ②전국체전 ③국가대표선발전 ④대한체육회 및 대한장애인 체육회가 공인하는 국내대회	2년간 등록금 전액		– 1위 입상자 중 2명 (비장애학생트랙1명/장애학생트랙1명) * 동위시 입학성적 순	
	아래 대회 입상자 [대회기준(우선순위)] ①전국체전 ②국가대표선발전 ③대한체육회 및 대한장애인 체육회가 공인하는 국내대회	1년간 등록금 전액		– 2위~3위 입상자 중 2명 (비장애학생트랙1명/장애학생트랙1명) * 동위시 입학성적 순	
북한이탈주민 교육지원장학금	북한이탈주민 본인 및 자녀	등록금 전액		– 본인 및 자녀로 국가로부터 교육지원대상자로 인정된 자 – 8학기 이내 (편입시 이전학교에서 지원받은 학기 포함) – 직전학기 평점평균이 70/100 미만 시 지원에서 제외함 (※ 제외기간도 지원기간으로 포함). – 이외 사항은 관련법령에 따름	35세미만자 지원 학교50%, 국가50%

장학명	신청자격	장학금	선발기준 및 증빙자료	비고
교역자장학금	교역자 및 배우자 (나사렛교단에한함)	등록금 1/2	– 안수목사와 단독목회 전도사 – 본 교단 교역자의 배우자 – 직전학기 성적은 70/100점 이상	
나사렛교단 교역자자녀장학금	교단교역자직계자녀 (나사렛교단에한함)	등록금 1/2	– 본 교단 교역자 직계자녀 (사망한 교역자 자녀포함) – 직전학기 성적은 70/100점 이상	
외국인장학금	외국인특례입학 (부모모두가 외국인인 외국인학생)	일정기간 등록금 (생활관비 본인부담)	– 지원대상 : 세계 선교를 목적으로 아시아권 등 개발도상 지역 선교사 등의 추천을 받고 본교 총장의 승인을 받은 자 중 장학위원회에서 선정된 자 – 의무사항 * 나사렛교단 교회 출석 * 학기당 주 8시간 이내의 근로 수행 * 학기당 12학점 이상 이수, 성적 2.8 이상 충족 * 의무사항 미 이행시 해당 학기 장학금 지급 중지	관련부서 추천공문 확인대상자
	외국인일반입학	일정금액	– 본 대학교의 입학조건에 의해 선발된 자 – 관련담당부처의 의결사항에 준함.	
교직원장학금	교직원의 직계자녀	등록금 전액	– 가족관계사실확인서, 교직원재직증명서 제출 – 교직원범위(전임교원 및 정직원)	이수학점 및 성적요건 충족
	교직원 직계부모/배우자	등록금 2/3		
가족장학금	가족 2명이상 재학시	등록금 1/3	– 가족관계사실확인서 – 본교에 가족(부모,배우,형제)이 2명 이상이 재학 중일 때 각각 모두에게 지급	이수학점 및 성적요건 충족

※ 신입생 성적우수장학금은 최초 수석 및 차석 합격자에 한함.
※ 연속장학생이 교환학생으로 외국대학교에 수학할 경우 이수학점은 해당 학교 기준에 따름
※ 장학 제도는 추후 변경될 수 있으며, 2027학년도 신입생은 입학 시점의 변경된 장학 제도를 적용 받음.

▶ 신입생 학자금대출제도 안내

1. 학자금대출 진행 절차

구분	내용
학자금대출이란?	• 한국장학재단에서 경제적 사정이 어려운 학생에게 학자금 부담을 덜어주기 위해 시행하는 제도 한국장학재단 홈페이지(http://www.kosaf.go.kr)에서 **수험생 본인이 직접 온라인으로 신청**
대출가능금액	• 대학에서 고지된 등록금 중 실납부액(우선감면 처리된 장학금은 제외됨)
대출지급	• 수험생에게 발행된 등록금고지서의 **가상계좌**
대출 진행절차	대출신청 (수험생, 납부 7일전) → 대출심사 및 승인 (한국장학재단) → 대출 실행 클릭 (수험생 본인, 납부기간중) → 납부완료 → 납부여부확인 (문자수신 시 완료)

2. 기 등록자대출 진행 절차

구분	내용
기 등록자대출이란?	• 학자금 대출을 신청한 학생 중 등록금 납부기간 내 **대출 미승인** 등으로 인하여 등록금을 자비로 납부한 수험생이 받는 대출금
대출가능금액	• 대학에서 고지된 등록금 중 실납부액(우선감면 처리된 장학금은 제외됨)
대출지급	• 기 등록자의 경우는 **본인 계좌**
대출 진행절차	대출신청 (수험생 본인) → 미승인 등으로 자비 납부 → 기등록 처리 (학생복지팀) → 대출 심사 (한국장학재단) → 대출승인 (한국장학재단) → 대출실행 (수험생 본인)

※ 학자금대출 관련 각종 문의 : 한국장학재단 콜센터(1599-2000) 또는 학생복지팀(041-570-7710)

개인정보 수집 관련 안내

[개인정보 수집 및 이용안내]

1. 개인정보의 수집 · 이용 목적

가. 본교에서는 대입원서접수 대행사인 ㈜유웨이어플라이를 통해 원서접수를 위탁 처리하며 입학업무를 목적으로 지원자의 개인정보를 수집하고자 합니다.

나. 본교 입학 이후부터 지원자의 개인정보는 학적 · 장학업무와 교육 · 연구 · 행정, 대학생활 및 정보 안내의 목적으로 이용됩니다.

2. 개인정보 수집 항목

가. 필수항목 : 성명, 모집단위, 국적, 공통원서비밀번호, 주소, 전화번호, 휴대전화번호, 추가전화번호(1개), 이메일, 학교정보[최종학력구분, 재학/출신고교명, 졸업(예정)연도, 고교전화번호]

나. 선택항목 : 추가전화번호(2~5개), 환불계좌번호(은행명, 계좌번호, 예금주명)

3. 개인정보의 보유 및 이용기간

가. 본교에서 입학업무를 목적으로 수집한 개인정보는 관련 법령에 따라 10년까지만 보유하고, 10년이 경과한 후에는 파기할 예정입니다.

나. 원서접수 대행사인 ㈜유웨이어플라이는 2027학년도 대학입학전형방법 위반자 관련 업무가 종료되는 즉시 수집한 개인정보를 파기합니다.

4. 동의를 거부할 권리와 동의 거부에 따른 불이익

가. 지원자는 개인정보의 수집 및 이용에 대해 동의를 거부할 수 있으나, 동의 거부 시 대입원서접수의 제한이 있을 수 있습니다.

나. 이에 따라 2027학년도 수시모집에 원서접수를 하는 것으로써 지원자의 개인정보 수집 및 이용에 동의하는 것으로 간주합니다.

[고유식별정보 수집 및 이용에 대한 고지사항]

1. 본교에서는 입학업무를 목적으로 2027학년도 수시모집에 응시하는 지원자의 고유식별정보(주민등록번호, 외국인등록번호, 여권번호 등)를 수집 및 이용합니다.
2. 이에 따라 2027학년도 수시모집에 원서접수를 하는 것으로써 지원자의 고유식별정보 수집 및 이용에 동의하는 것으로 간주합니다.

[제3자 개인정보 제공동의 안내]

1. 본교에서는 고등학교 졸업학력인정 검정고시 합격자에 한하여 해당 발급기관에 사실 여부에 대한 조회를 하며, 제출서류에 대한 서류 위 · 변조, 허위기재 등의 확인을 위해 원서접수 시 제3자 정보 제공에 동의한 자에 한하여 개인정보를 제공합니다.
2. 제3자 개인정보 제공 내역

개인정보를 제공받는 자	제공받는 자의 개인정보 이용목적	제공하는 개인정보 항목	제공받는 자의 보유 · 이용기간	비고
해당 제출서류 발급기관	제출서류 조회 서비스 제공	성명, 모집시기, 모집단위, 주민등록번호	해당 업무목적 종료시점까지	필수
한국대학교육협의회 지원자 출신고등학교	학교알리미에 진학 통계 자료 제공	성명, 등록대학, 모집단위	처리목적 달성 시까지	선택

※ 선택항목의 경우 개인정보의 제3자 제공에 대해 거부할 수 있으며, 거부 시에도 대입원서를 접수할 수 있습니다.

2026학년도 수시모집 최종 등록현황

▶ 산출 : 1학년 · 2학년 전학기, 3학년 1학기(졸업생은 전학기) 학년별 우수 3개 교과별 전과목 평균석차등급의 합 (학년별가중치)
※ 특성화고전형 : 1학년 · 2학년 전학기, 3학년 1학기(졸업생은 전학기) 우수 3개 교과별 전과목 평균석차등급 (학년별가중치 ×)

모집단위	정원 내																								
	학생부교과 / 실기위주																				학생부종합				
	일반학생					글로컬지역인재 I					나눔품성인재					특기자인재					창의융합인재				
	모집	경쟁율	충원번호	학생부		모집	경쟁율	충원번호	학생부		모집	경쟁율	충원번호	학생부		모집	경쟁율	충원번호	학생부		모집	경쟁율	충원번호	학생부	
				평균	컷				평균	컷				평균	컷				평균	컷				평균	컷
기독교학부	40	1.43	17	5.89	7.20																10	1.00		7.46	7.99
사회복지학부	80	6.33	233	4.68	5.21	5	4.80	8	4.68	4.97											15	2.53	15	5.80	7.00
경영학과	40	8.13	173	5.13	5.66																				
항공호텔관광경영학과	40	6.00	97	5.50	6.01	5	6.20	11	6.00	6.40															
금융부동산학과	30	4.17	83	6.00	7.39																				
경찰행정학부	51	5.65	122	4.37	4.84	7	5.71	14	4.95	5.27											7	4.86	2	4.93	5.99
방송시각영상디자인학부	52	5.21	182	4.78	5.67	8	2.13	8	5.07	6.48											5	4.00	2	5.77	6.56
AI융합학부	60	3.80	168	5.80	7.26	10	2.50	12	6.11	6.77											5	2.40	2		
인간재활학과	22	6.45	50	5.16	5.72	5	2.60	8	5.52	6.38											3	1.33		6.20	6.21
수어통역교육학과	15	2.40	14	5.15	6.67	3	2.67	4	6.70	7.72											2	2.50	2	5.47	7.06
언어치료학과	48	3.08	80	4.66	5.74	6	2.67	6	5.12	6.08											6	1.17	1	5.20	5.80
상담심리학과	25	5.68	84	4.35	4.93	5	2.40	7	4.90	5.07											10	2.30	9	5.73	6.88
재활의료공학과	40	3.88	75	4.82	5.49																				
아동심리교육학과	24	5.33	77	4.92	5.65	3	3.33	6	5.09	5.13											3	1.67	2	6.14	7.09
간호학과	23	8.87	54	2.89	3.25																15	7.20	11	3.09	3.59
물리치료학과	6	19.17	25	2.60	2.77	2	11.50	5	3.20	3.25											6	9.00	8	3.57	3.93
임상병리학과	18	6.44	53	3.27	3.56	2	5.00	1	4.27	4.41											5	5.80	5	3.92	4.05
응급구조학과	16	9.19	55	3.68	3.92	12	4.50	29	4.31	4.90											12	6.17	14	4.36	4.74
유아특수교육과	25	1.72	18	4.99	5.90	7	1.86	5	4.87	5.31											5	2.00	4	5.34	5.91
특수교육과	15	4.87	48	4.27	5.27	5	1.60	3	5.20	5.38											15	1.60	6	4.84	5.63
중등특수교육과	15	5.33	39	4.11	4.70	3	2.00	3	4.05	4.59											10	1.60	4	5.52	5.52
재활자립학부																					5	7.40	3	7.45	8.35
재활스포츠학부	55	7.36	43	5.77	7.84											10	3.20	10	6.07	7.66					
실용음악학과	24	2.79	26																						
태권도학과	25	8.40	12	5.53	7.42						16	6.69	3	6.06	7.96	5	6.00	12	6.05	6.70					
합계	789	5.39				88	3.52				16	6.69				15	4.13				139	3.67			

모집단위	정원 내					정원 외																			
	학생부종합					학생부교과 / 실기위주																학생부종합 / 실기위주				
	글로컬지역인재II					특성화고졸업자					농어촌학생					기초생활수급자 등					장애학생 / 계약학과				
	모집	경쟁율	충원번호	학생부		모집	경쟁율	충원번호	학생부		모집	경쟁율	충원번호	학생부		모집	경쟁율	충원번호	학생부		모집	경쟁율	충원번호	학생부	
				평균	컷				평균	컷				평균	컷				평균	컷				평균	컷
기독교학부						5 이내	0.40				5 이내	0.20				5 이내	0.20				3	0.67		7.45	7.45
사회복지학부						10 이내	2.20		4.34	5.16	10 이내	1.20		5.72	5.75	10 이내	2.10		4.10	4.16	10	3.60	19	6.31	8.73
경영학과						4 이내	3.00		3.29	4.66	4 이내	0.25				4 이내	1.25								
항공호텔관광경영학과						4 이내	1.50				4 이내					4 이내	1.25								
금융부동산학과						3 이내	0.67				3 이내					3 이내					1				
경찰행정학부						7 이내	1.71		4.83	4.91	7 이내	0.86		5.40	5.44	7 이내	1.29		5.24	5.27					
방송시각영상디자인학부						6 이내	2.50		3.08	3.08	6 이내	1.33		2.93	2.93	6 이내	2.83		4.91	5.47					
AI융합학부						8 이내	0.50				8 이내	0.38				8 이내	0.75								
인간재활학과						3 이내	0.67				3 이내	0.33				3 이내	0.33				3	1.00			
수어통역교육학과						2 이내	1.00				2 이내	0.50				2 이내	2.00				3	1.33		3.78	3.78
언어치료학과						6 이내	0.50		4.26	4.60	6 이내	0.50		5.21	5.56	6 이내	0.67								
상담심리학과						4 이내	1.00				4 이내	1.25				4 이내	1.50		4.06	4.17					
재활의료공학과						4 이내	0.50		3.89	4.16	4 이내	0.75		5.28	5.44	4 이내	1.00				2	1.50			
아동심리교육학과						3 이내	0.33				3 이내					3 이내	0.33				2	1.50		7.76	7.76
간호학과	일반학생	21	5.14	11	3.56	4.27																				
	기초생활수급자 등	2	2.50	2	5.20	5.26					6 이내	6.17		3.14	3.31	6 이내	5.83		3.43	3.59					
물리치료학과											2 이내	7.50		3.36	3.72	2 이내	9.50		3.86	3.93					
임상병리학과											2 이내	13.00		3.73	3.76	2 이내	8.50		3.58	3.59					
응급구조학과											4 이내	5.00		4.63	5.20	4 이내	6.25		4.55	4.88					
유아특수교육과											2 이내	0.50				2 이내	1.00				2	2.00	2	5.99	5.99
특수교육과											2 이내	0.50				2 이내	1.50				2	2.50	1		
중등특수교육과											1 이내	1.00				2 이내	1.00				2	1.00		7.30	7.30
재활자립학부																					25	5.68	13	6.77	8.24
재활스포츠학부											2	3.00		5.84	6.01	1	8.00		5.82	5.82	5	1.80		6.43	7.01
실용음악학과																									
태권도학과											2	4.50		3.68	3.68	1	10.00		5.37	5.37	2	2.00	1	5.74	7.06
충남재활고용학과 (계약학과)																					20	3.30	0	7.45	8.13
합계	23	4.91				17					23				24					62	3.50				

나사렛대학교

당신의 꿈을 위한 투자!

나사렛대학교



입학홈페이지

성적산출하기

카카오채널

자율전공계열

향후 대학구조개혁 및 우리대학 정원조정 결과에 따라 일부사항이 변경될 수 있으므로, 최종 내용은 반드시 입학홈페이지에서 확인하시기 바랍니다.