인천가톨릭대학교

2027학년도 정시모집 요강

생명·문화·예술 특화 대학

신학대학 · 조형예술대학 · 간호대학 · 자유전공

- 입학홍보팀 -

목 차

Ⅰ. 2027학년도 신입학 정시모집 전형요약 및 주요사항	1
Ⅱ. 2027학년도 모집단위(입학정원)	1
Ⅲ. 2027학년도 정시모집 전형별 모집인원	2
Ⅳ. 2027학년도 정시모집 전형 일정	3
Ⅴ. 2027학년도 정시모집 세부 전형별 안내	3
▶ 일반학생	3
▶ 정원외	5
Ⅵ. 선발 원칙 및 동점자 처리 기준	7
Ⅶ. 정시모집 제출 서류 및 원서작성 안내	8
Ⅷ. 정시모집 대학수학능력시험 반영 방법	10
Ⅸ. 정시모집 실기고사	14
Ⅹ. 지원자 유의 사항	15
Ⅺ. 등록 포기 및 환불 안내	17
Ⅻ. 전형료	18
XIII. 학사 안내(장학금, 기숙사, 학사, 취업)	20

※ 본 모집 요강의 내용은 일부 사항이 추후 변경될 수 있으므로, 원서접수 전 우리 대학 입학 안내 홈페이지에서 최종 모집 요강 / 공지 사항을 반드시 확인 후 지원하시길 바랍니다.

[제작기준일 : 2026. 9. 1]

Ⅰ. 2027학년도 신입학 정시모집 전형요약 및 주요사항

▸ 신입학 정시 모집 주요 사항

<table>
<tr><th>모집 구분</th><th>항목</th><th>2026학년도</th><th>2027학년도</th></tr>
<tr><td rowspan="2">공통</td><td>수능 최저학력</td><td>· 없음</td><td>· 좌동</td></tr>
<tr><td>학교폭력 감점사항</td><td>· 송도캠퍼스
<table>
<tr><td>호수</td><td>1호</td><td>2호</td><td>3호</td><td>4호</td><td>5호</td><td>6호</td><td>7호</td><td>8호</td><td>9호</td></tr>
<tr><td>감점</td><td>50점</td><td>60점</td><td>70점</td><td>80점</td><td>90점</td><td>95점</td><td colspan="3">100점</td></tr>
</table></td><td>· 송도캠퍼스
<table>
<tr><td>호수</td><td>1호</td><td>2호</td><td>3호</td><td>4호</td><td>5호</td><td>6호</td><td>7호</td><td>8호</td><td>9호</td></tr>
<tr><td>감점</td><td colspan="3">30점</td><td>50점</td><td>70점</td><td>100점</td><td colspan="3">500점</td></tr>
</table></td></tr>
<tr><td rowspan="2">정시</td><td>전형방법 및 비율</td><td>· 조형 나군: 수능40%+실기60%</td><td>· 조형 나군: 수능20%+실기80%</td></tr>
<tr><td>한국사 등급별 가산점</td><td>
<table>
<tr><td>한국사 등급</td><td>1</td><td>2</td><td>3</td><td>4</td><td>5</td><td>6</td><td>7</td><td>8</td><td>9</td></tr>
<tr><td>가산점</td><td colspan="4">5점</td><td>3점</td><td>1점</td><td colspan="3">없음</td></tr>
</table></td><td>
<table>
<tr><td>한국사 등급</td><td>1</td><td>2</td><td>3</td><td>4</td><td>5</td><td>6</td><td>7</td><td>8</td><td>9</td></tr>
<tr><td>가산점</td><td colspan="3">5점</td><td>3점</td><td>2점</td><td>1점</td><td colspan="3">없음</td></tr>
</table></td></tr>
</table>

Ⅱ. 2027학년도 모집단위 (입학정원)

▸ 모집 단위별 입학정원 및 모집인원

모집 단위			입학 정원	모집인원		모집 시기별 모집인원	
				정원내	정원외	수시 모집	정시 모집
신학대학	신학과		12	12	0	12	**0**
조형예술대학	조형예술학과	회화전공 환경조각전공	29	29	4	23	**10**
	융합디자인학과	시각디자인전공 환경디자인전공	34	34	6	30	**10**
	문화콘텐츠학과		15	15	3	17	**1**
간호대학	간호학과		48	48	6	31	**23**
자유전공			27	27	0	27	**0**
소계			**165**	**165**	**19**	**140**	**44**
합계			**165**	**184**		**184**	

Ⅲ. 2027학년도 정시 모집 전형별 모집인원

▸ 전형별 모집인원

모집군	모집대학	모집학과		입학정원	전형별 모집 인원					
					정원내		정원외			
					수능	실기	수능	실기	수능	실기
					일반	일반	농어촌 학생	특성화 고교 출신	기회 균형	특수 교육 대상자
나군	조형예술대학	조형예술학과	회화전공	29	-	10	-	-	-	0
			환경조각전공							
		융합디자인학과	시각디자인전공	34	-	10	-	0	-	0
			환경디자인전공							
		문화콘텐츠학과		15	1	-	-	-	0	-
다군	간호대학	간호학과		48	23	-	0	-	0	-
	자유전공			27	0	-	-	-	-	-
소계				153	24	20	0	0	0	0
합계				153	44					

[미충원 인원 선발 안내]

- 수시모집 지원미달, 합격자의 미등록 또는 등록취소로 인해 발생한 수시모집의 정원 내 결원은 정시 모집의 일반학생 모집인원에 포함하여 선발하므로 원서접수 기간 중 본교 입학 홈페이지를 통해 변동되는 인원을 확인한다.
- 수시모집 정원외 미충원 발생 시, 정시 모집의 동일한 전형으로 해당 학과에서 모집 선발합니다.
- 정시 모집 미충원 발생 시, 추가모집에서 선발합니다.
  ※ 추가모집을 진행(실시)하는 경우, 세부 사항은 우리 대학 입학 홈페이지에 공지합니다.

Ⅳ. 2027학년도 정시 모집 전형 일정

1 조형예술대학('나'군) / 간호대학('다'군) / 자유전공('다'군)

구분		전형 일정	비고
송도국제 캠퍼스 조형예술 대학 (나군) · 간호대학 (다군) · 자유전공 (다군)	**원서접수**	**2027. 1. 4.(월) 오전 10시 ~ 2027. 1. 7.(목) 오후 6시**	인터넷 접수(진학플라이)
	서류 제출	2027. 1. 4.(월) 오전 10시 ~ 2027. 1. 12.(화) 오후 6시	교학처 입학홍보팀 (송도문화로 120번길 20)
	조형예술대학 실기 고사	**2027. 1. 22.(금) 10시**	**송도국제캠퍼스** 수험번호별 고사장은 홈페이지에서 별도 안내
	합격자 발표	**2027. 2. 3.(수) 오전 11시 이후**	입학 홈페이지(합격자 조회)
	합격자 등록 기간	**2027. 2. 10.(수) ~ 2. 12.(금) 18시**	• 본교 입학 홈페이지 합격자 조회 후 등록 고지서 확인 (개별 등록 계좌로 납부) • **충원 합격자 발표 일정은 상황에 따라 변동될 수 있습니다. 입학 홈페이지 공지 사항의 충원 발표 안내를 확인 바랍니다.** • 등록 기간 내 미등록(미납)자는 불합격 처리됨을 유의하시길 바랍니다.
	1차 충원 합격자 발표	2027. 2. 13.(토) 10시부터 진행	
	정시 미등록 충원 합격 통보 마감	**2027. 2. 17.(수) 18시 마감**	
	정시 등록 마감	**2027. 2. 18.(목) 22시 마감**	

Ⅴ. 2027학년도 정시 모집 세부 전형별 안내

▶ 일반학생 전형

1 모집 단위 및 모집인원

모집군	정원내 · 외	전형		모집학과	모집인원
나군	정원내	실기	일반학생	조형예술학과	10
		실기	일반학생	융합디자인학과	10
		수능	일반학생	문화콘텐츠학과	1
다군	정원내	수능	일반학생	간호학과	23
				자유전공	0

2 지원 자격

전형	지원 자격
일반학생	고등학교 졸업(예정)자 또는 이와 동등한 학력이 있다고 인정되는 자.

※ 수학능력시험 시행일 2026. 11. 19(목)의 성적을 반영

3 전형 방법

전형	모집학과	성적반영비율		비고
		수학능력시험(%)	실기(%)	
일반학생	조형예술학과	20%	80%	실기
	융합디자인학과	20%	80%	
	문화콘텐츠학과	100%	-	수능
	간호학과		-	
	자유전공		-	

※ 학교폭력사실에 관한 사항 유형 및 점수 반영 방법(전형의 총점 기준으로 감점)

유형	1호	2호	3호	4호	5호	6호	7호	8호	9호
	서면사과	보복행위 금지	교내봉사	사회봉사	특별교육 및 심리치료	출석정지	학급교체	전학	퇴학
감점	30점			50점	70점	100점	500점		

4 전형 일정

전형	모집대학	항목	전형일정
일반학생	조형예술대학 · 간호대학	원서접수	2027. 1. 4.(월) 오전 10시 ~ 2027. 1. 7.(목) 오후 6시
		서류 제출	2027. 1. 4.(월) 오전 10시 ~ 2027. 1. 12.(화) 오후 6시
		실기 고사	2027. 1. 22.(금) 10시 ※ 조형예술학과, 융합디자인학과만 해당
		합격자 발표	2027. 2. 3.(수) 오전 11시 이후

5 제출 서류

전형	내용
일반학생	**공통 : 제출 서류는 서류 제출 마감 기준 1개월 이내 발급(확인)받은 것으로 제출함.** **(단, 외국계 고등학교 졸업자의 졸업 관련 증명서는 제외)** 1. 아래 해당자는 학교생활기록부 사본(원본대조 필) 1부 제출. ① 학생부 온라인 활용에 동의하지 않은 지원자. ② 기타 온라인 제공 대상 제외 고교 출신자. 2. 아래 해당자는 검정고시 합격증 대입전형용 및 성적표 사본(원본대조 필) 각 1부 제출. ① 검정고시 합격 온라인 활용에 동의하지 않은 지원자. ② 검정고시 합격 온라인 미 제공 대상자. 3. 외국계 고등학교 졸업자는 졸업증명서 1부. ※ 아포스티유 확인 또는 고등학교 소재국의 한국영사관에서 영사확인을 받은 후 제출. 4. 전형료 환불 대상자(국민기초생활보장수급자 및 국가유공자)는 증명서 1부.

▶ 정원외 전형

1 모집 단위 및 모집인원 (수시모집의 미충원이 발생하지 않으면, 모집인원은 없음)

모집군	정원내 · 외	전형		모집학과	모집인원	
나군	정원외	실기	특성화고교출신	융합디자인학과	0	수시모집 미충원에 따른 정시 이월 인원
		실기	특수교육대상자	조형예술학과, 융합디자인학과	0	
		수능	기회균형	문화콘텐츠학과	0	
다군	정원외	수능	농어촌학생	간호학과	0	
			기회균형	간호학과	0	

▶ 정시 모집 정원외 모집인원은 수시모집의 미충원 인원만큼, 동일한 전형(정원외)으로 해당 학과에서 모집합니다.

2 지원 자격

전형	지원자격
농어촌학생	**[공통자격]** ○ [고등교육법 시행령] 제29조제2항제14호'가'목에 해당하는 사람 - 학교의 장이 정하는 농어촌 지역 또는 [도서, 벽지 교육진흥법] 제2조에 따른 도서·벽지의 학생 ○ 재학기간과 거주기간은 연속된 연수만을 인정함. ○ 과학고, 외국어고, 국제고, 예술고, 체육고 출신자 및 검정고시 출신자 제외 **[유형선택]** ○ 국내고등학교 졸업(예정)자로서 **아래 지원 자격 유형 ①, ②중 하나에 해당하는 자** **유형 ①** 농어촌 소재 중학교, 고등학교 전 교육과정(6년)을 이수한 졸업자 또는 2027년 2월 졸업예정자로 중학교, 고등학교 재학 기간 중 지원자와 부모 모두가 주민등록부 상 농어촌 지역에 거주한 경우 **유형 ②** 농어촌 소재 초등학교, 중학교, 고등학교 전 교육과정(12년)을 이수한 졸업자 또는 2027년 2월 졸업예정자로 초등학교, 중학교, 고등학교 재학기간 중 지원자가 주민등록부 상 농어촌지역에 거주한 경우 ※ 전학자는 전학 전/후 학교와 거주지가 농어촌지역인 경우 가능함. ※ 특수목적고 출신자, 검정고시자는 해당 전형으로 지원이 불가함. **※ 졸업예정자는 고등학교 졸업 시까지 해당 전형 자격 요건을 반드시 유지해야 함.** ※ 농어촌지역 :「지방자치법 제3조」에 의한 읍·면,「도서·벽지교육진흥법시행규칙 제2조」에 의한 도서·벽지, 동 법령에 의한 행정개편 대상 지역 중 유예기간 적용하는 읍·면, 도서·벽지
특성화 고교출신	**고등교육법 시행령 제29조제2항제14호'나'목에 해당하는 자로서,** **○ 아래의 자격요건을 모두 충족하는 자** 1. 특성화고등학교 졸업자 또는 2027년 2월 졸업예정자 2. 특성화고등학교에서 본인이 이수한 학과가, 우리대학 모집단위에서 제시한 기준학과를 충족하는 자 3. 출신 고등학교장의 본교 동일계열 확인서를 제출한 자 4. 본교 지원자격 심사를 통과한 자 단, 동일 계열 기준학과가 모집요강에 명시되어있지 않은 경우, 지원학과와 관련된 전문교과 30단위 이상(미술 및 디자인계열) 이수한 자로서 동일계열 확인서를 제출하여 본교 지원자격 심사를 통과한 자 ※ 종합고등학교의 보통과 졸업자(예정자), 일반계고교에서 특성화고교로 중도 전학한 자, 평생교육

	법 제31조에 의한 학력인정 고교 졸업자(예정자), 마이스터고등학교 졸업자(예정자) 지원 자격 없음 고등교육법 시행령 제29조제2항제14호'나'목 나.「초·중등교육법 시행령」제91조제1항에 따른 특성화고등학교 중 자연현장실습 등 체험위주의 교육을 전문으로 실시하는 고등학교를 제외한 학교(「초·중등교육법 시행령」제76조의2제1호에 따른 일반고등학교에 설치된 학과 중 특성화고등학교에서 제공하는 것과 같은 교육과정으로 운영되는 학과를 포함한다. 이하 "특성화 고등학교등"이라 한다)의 졸업자(법 제2조 제1호·제2호·제4호 및 제6호에 따른 학교에 입학하는 경우로서 해당 학교의 장이 졸업자가 이수한 학과와 동일 계열이라고 인정하는 모집단위만 해당한다)
기회균형	고등학교 졸업자 및 2027년 2월 졸업예정자 또는 고등학교 졸업자와 동등한 학력이 있다고 인정되는 자로서, **원서접수 마감일 기준으로 아래 사항 중 하나에 해당하는 자.** 1. <국민기초생활보장법> 제2조 제1호 수급권자 및 제2호에 따른 수급자. 2. <국민기초생활보장법> 제2조 제10호(차상위계층)에 의한 대상자. • 차상위 건강 보험 본인 부담 경감 사업 대상자 • 차상위 장애 수당 사업 대상자 • 차상위 장애인 연금 부가급여 사업 대상자 • 차상위 자활급여 사업 대상자 • 차상위계층 확인서 발급 사업 대상자(구 우선 돌봄 차상위 사업) 3. <한부모가족지원법> 제5조 또는 5조의2에 따른 지원 대상자. • 한부모가족 지원 대상자
특수교육 대상자	2027년 2월 고등학교 졸업(예정)자 및 고등학교 졸업자와 동등한 학력이 있다고 인정되는 자로서, 장애인복지법 제32조에 의하여 장애인 등록을 필하고 장애인 등에 대한 특수교육법 15조 1항 2호 청각장애에 해당하는 자로서 우리 대학교의 장이 특수교육대상자로 선정한 청각장애인. **※ 청각장애인 외 중복 장애가 있는 경우 지원 불가** 단, 주장애가 청각장애이며, 주장애로 인하여 부장애가 언어장애인경우 중복장애에서 제외함.

3 전형 방법

전형	모집학과	성적 반영 비율		비고
		수학능력시험(%)	실기(%)	
정원외	조형예술학과	**20%**	**80%**	실기
	융합디자인학과	**20%**	**80%**	실기
	문화콘텐츠학과	**100%**	-	수능
	간호학과	**100%**	-	수능

※ 학교폭력사실에 관한 사항 유형 및 점수 반영 방법(전형의 총점 기준으로 감점)

유형	1호	2호	3호	4호	5호	6호	7호	8호	9호
	서면사과	보복행위 금지	교내봉사	사회봉사	특별교육 및 심리치료	출석정지	학급교체	전학	퇴학
감점	30점			50점	70점	100점	500점		

4 전형 일정

전형	항목	전형일정
정원외	원서접수	2027. 1. 4.(월) 오전 10시 ~ 2027. 1. 7.(목) 오후 6시
	서류 제출	2027. 1. 4.(월) 오전 10시 ~ 2027. 1. 12.(화) 오후 6시
	실기 고사	2027. 1. 22.(금) 10시 ※ 조형예술학과, 융합디자인학과만 해당
	합격자 발표	2027. 2. 3.(수) 오전 11시 이후

5 제출 서류

전형	내용
정원외	정시 모집 제출 서류 사항을 참고 바랍니다. 농어촌학생**[유형 ①] 대상,** 농어촌학생**[유형 ②] 대상,** 특성화고교출신, 기회균형, 특수교육대상자 전형

VI. 선발 원칙 및 동점자 처리

▶ 선발 원칙

- **대학수학능력시험 성적은 2026년 11월 19일(목) 시행한 성적을 반영한다.**
- 입학전형의 성적 및 평가 내용은 공개하지 않으며, 제출한 서류는 일절 반환하지 않는다.
- 합격자는 성적 반영 비율로 종합 점수순으로 선발한다.
- 최종 합격 결정은 우리 대학 입학전형 위원회의 종합심사 결과에 의거 총장이 판정한다.
- 실기 고사, 면접고사 결시자는 불합격 처리한다.
- 종합 점수의 동점자 발생 시 우리 대학 동점자 처리 기준에 의하며, 특별한 경우에는 입학전형 위원회가 정하는 기준에 의한다.
- 각 모집 단위 전형별, 성적이 현저히 떨어지는 자는 모집 정원 관계없이 불합격 처리한다.
- 합격자 중 미등록 및 입학 포기로 인한 결원은 모집 단위별 예비 합격자 성적순으로 충원한다.
- 정시 모집 기간 중(충원 포함), 수시모집 정원내 합격자의 등록, 입학 포기로 결원이 발생하는 경우 해당 정시 모집 단위의 일반학생 전형에서 충원 선발한다.
- 수시모집 정원외 모집의 미충원 발생 시 정시 모집에서 동일한 전형으로 해당 학과에서 모집 선발한다.
- 정시 모집 미등록 충원 마감 후, 발생한 결원은 추가모집 진행(실시)하여 선발한다.
- 제출 서류의 허위 및 시험 간 부정 행위자는 불합격 처리한다.
- 지원 자격에 해당하지 않는 수험생의 경우, 수험생 본인에게 책임이 있으며, 입학전형 위원회에서 불합격 처리한다.
- 성적사정에 사용된 전형 자료에 주요 사항이 누락 되거나 허위 또는 부정이 있다고 판단되는 경우, 입학을 취소한다.

▶ 동점자 처리 기준 (최종 선발)

전형	전형유형	동점자 처리 기준(최종합격자 선발)
모든 전형	실기	1. 실기성적 우수자(본교 산출식에 의한 환산값) 2. 수능성적 백분위 점수 우수자 ① 국어영역 ② 탐구 영역(사회 또는 과학의 2개 과목 평균)
	수능	1. 수능성적 백분위 점수 우수자 ① 수학 영역 ② 국어 영역 ③ 탐구 영역(사회 또는 과학의 2개 과목 평균)

Ⅶ. 정시 모집 제출 서류 및 원서작성 안내

▶ 전형별 제출서류

전형	제출 서류
공 통	‣ 제출 서류는 서류 제출 마감 기준 1개월 이내 발급 확인 받은 것으로 제출합니다. ▶ 발급 확인 기간 : **2026년 12월 13일(일) ~ 2027년 1월 12일(화)** (단, 외국계 고등학교 졸업자의 졸업 관련 증명서는 제외) ‣ 인터넷 접수 완료 후, 발송용 봉투를 출력하여 봉투에 부착 후 발송합니다. ‣ 서류 제출 마감은 도착 기준으로 처리한다. / (서류 제출 마감일을 반드시 준수한다)
일반학생	1. 아래 해당자는 학교생활기록부 사본(원본대조 필) 1부 제출. - 학생부 온라인 활용에 동의하지 않은 지원자 또는 온라인 제공 대상 제외 고교 출신자. 2. 아래 해당자는 검정고시 **대입전형용 합격증명서 및 성적증명서 각 1부** 제출. - 검정고시 합격자로서, 온라인 활용에 동의하지 않은 지원자 또는 온라인 미제공 대상자. - 고교 재학 사실이 있는 검정고시 출신자는 온라인 제공 여부와 관계없이 '**일반 학교생활기록부' 1부** 제출. 3. 외국계 고등학교 졸업자는 졸업증명서 1부. (※ 아포스티유 확인 또는 고등학교 소재국의 한국영사관, 영사 확인을 받은 후 제출.)
농어촌학생 [유형 ①], [유형 ②] 대상	[공통] 1. 아래 해당자는 학교생활기록부 사본(원본대조 필) 1부 제출. - 학생부 온라인 활용에 동의하지 않은 지원자 또는 온라인 제공 대상 제외 고교 출신자. 2. 아래 해당자는 검정고시 **대입전형용 합격증명서 및 성적증명서 각 1부** 제출. - 검정고시 합격자로서, 온라인 활용에 동의하지 않은 지원자 또는 온라인 미제공 대상자. - 고교 재학 사실이 있는 검정고시 출신자는 온라인 제공 여부와 관계없이 '**일반 학교생활기록부' 1부** 제출. **[유형 ①]** 1. 농어촌특별전형 추천서(본교 양식) 원본 1부. (본교 입학 홈페이지 다운로드 후 사용) 2. 중학교, 고등학교 과정 생활기록부 사본(원본대조 필) 1부. 3. 가족관계증명서, 주민등록등본, 수험생 주민등록초본, 부모 주민등록초본 **각 1부**. - 초본 : 주소 변동 내역 포함된 것으로 제출 ※ 부모의 이혼 또는 사망인 경우 부 또는 모의 혼인관계증명서, 기본증명서(수험생) 등의 소명에 필요한 서류 각 1부. 4. 부모의 직장소재지를 확인할 수 있는 재직증명서 또는 건강보험자격실득 확인서 1부. ※ 사업자인 경우, 사업자등록증 1부. **[유형 ②]** 1. 농어촌특별전형 추천서(본교 양식) 원본 1부. 2. 초등학교, 중학교, 고등학교 전 과정 학교생활기록부 사본(원본대조 필) 1부. 3. 수험생의 주민등록초본 1부(주소변동내역 포함).
특성화고교출신	1. 특성화 고교 출신 본교 동일계열 확인서 1부(본교 입학 홈페이지 다운로드 후 사용) 2. 아래 해당자는 고등학교 생활기록부 사본(원본대조 필) 1부 제출. - 학생부 온라인 활용에 동의하지 않은 지원자 또는 온라인 제공 대상 제외 고교 출신자. ※ 원서접수 시 학생부 온라인 동의 한 자는 제출하지 않습니다.
기회균형	**1. 수험생 본인 명의로 발급할 것.** ▶본인 명의 발급이 아닌 경우, 가족관계증명서 추가 제출 2. 아래 해당자는 학교생활기록부 사본(원본대조 필) 1부 제출. - 학생부 온라인 활용에 동의하지 않은 지원자 또는 온라인 제공 대상 제외 고교 출신자. 3. 아래 해당자는 검정고시 **대입전형용 합격증명서 및 성적증명서 각 1부** 제출.

<table>
<tr><td></td><td>- 검정고시 합격자로서, 온라인 활용에 동의하지 않은 지원자 또는 온라인 미제공 대상자.
- 고교 재학 사실이 있는 검정고시 출신자는 온라인 제공 여부와 관계없이 '일반 학교생활기록부' 1부 제출.
<table>
<tr><th colspan="2">구분</th><th>제출서류</th></tr>
<tr><td rowspan="2">기초생활수급자</td><td>본인이 수급자</td><td>•국민기초생활수급자증명서 1부</td></tr>
<tr><td>부모가 수급자</td><td>•부모 국민기초생활수급자증명서 1부
•본인 기준 가족관계증명서 1부</td></tr>
<tr><td rowspan="2">차상위계층
(복지급여
대상자)</td><td>본인이 대상자</td><td>•자활근로확인서, 장애인연금/장애수당/장애아동수당 대상자 확인서, 차상위 본인부담경감 대상자 증명서, 차상위계층확인서 중 선택 1부</td></tr>
<tr><td>부모가 대상자</td><td>•자활근로확인서, 장애인연금/장애수당/장애아동수당 대상자 확인서, 차상위 본인부담경감 대상자 증명서, 차상위계층확인서 중 선택 1부
•본인 기준 가족관계증명서 1부</td></tr>
<tr><td rowspan="2">한부모가족</td><td>본인이 대상자</td><td>•한부모가족증명서 1부</td></tr>
<tr><td>부모가 대상자</td><td>•대상자 기준 한부모가족증명서 1부
•본인 기준 가족관계증명서 1부</td></tr>
</table>
</td></tr>
<tr><td>특수교육대상자</td><td>1. 장애인증명서 1부.
2. 아래 해당자는 학교생활기록부 사본(원본대조 필) 1부 제출.
- 학생부 온라인 활용에 동의하지 않은 지원자 또는 온라인 제공 대상 제외 고교 출신자
3. 아래 해당자는 검정고시 <u>대입전형용 합격증명서 및 성적증명서 각 1부</u> 제출.
- 검정고시 합격자로서, 온라인 활용에 동의하지 않은 지원자 또는 온라인 미제공 대상자.
- 고교 재학 사실이 있는 검정고시 출신자는 온라인 제공 여부와 관계없이 '일반 학교생활기록부' 1부 제출.</td></tr>
<tr><td>기타
(전형료
환불대상자)</td><td>1. 전형료 환불 대상자는 증명서 1부 제출.
2. 전형료 환불 대상자 : 국민기초생활보장수급자 / 국가유공자.</td></tr>
</table>

▶ 제출 방법 및 제출처

모집대학	제출처	제출 방법
조형예술대학 • 간호대학 • 자유전공	(우) 21987 인천광역시 연수구 송도문화로 120번길 20 인천가톨릭대학교 가브리엘관 5층 509호 교학처 입학홍보팀(입학담당자)	인터넷 입학원서 접수 완료 후 제출 서류는 (해당자) 발송용 봉투를 출력하여, 봉투에 부착 후 기한 내에 우편발송 또는 방문 제출 ※ 제출 서류는 도착일 기준으로 처리합니다.

▶ 원서작성 방법

모집대학	작성방법
조형예술대학 • 간호대학 • 자유전공	1. 인천가톨릭대학교 홈페이지(http://www.iccu.ac.kr)배너를 통하여 접속 또는 유웨이어플라이 접속 2. 통합 회원가입(기본사항 입력 및 로그인) 3. 표준 공통 원서작성(개인정보 수집, 대입 지원 위반 안내, 공통 원서 항목 등) 4. 대학 검색, 대학 선택, 유의 사항 확인 5. 대학별 추가 사항 작성(전형, 모집 단위, 사진, 지원자 구분 등) 및 전형료 결제 6. 접수 확인 및 원서, 수험표 출력 7. 서류 제출 대상자는 발송용 봉투를 출력하여 제출 서류와 함께 발송 8. 서류 발송 후 1~2일 이내 서류 제출 확인

Ⅷ. 정시모집 대학수학능력시험 반영 방법

▶ 대학수학능력시험 반영 방법

1 대학수학능력시험 반영 비율 및 방법

1) 정시 나군(조형예술대학) / 정시 다군(자유전공)

모집군	학과	대학수학능력시험 영역별 반영 비율(%)					수능점수 활용 및 탐구 영역 반영 과목
		국어	수학	영어	탐구(사/과)	한국사	
나군/다군	조형예술학과 · 융합디자인학과 · 문화콘텐츠학과 · 자유전공	(50%)	(50%)	(50%)	(50%) 2개 과목 평균	필수 응시 및 가산점 부여	▸ **수능점수 활용 : 백분위 점수** ▸ **한국사 미응시자 수능성적 0점 처리** ▸ **선택 반영 : 백분위 성적이 우수한 2개 영역을 선별하여, 각각 50%씩 반영** **※ 탐구(사/과) 영역은 2개 과목 평균값 반영** ▸ **가산점 : 한국사 성적(등급)에 따라 차등 부여** ▸ 영어 점수 : 취득 성적(등급)을 본교 영어 영역 배점표에 적용 후 산출 ▸ 탐구 : 2개 과목 평균(사회 또는 과학)
		[2개 영역 선택반영] **4개 영역 중, 백분위 상위 점수 2개 영역을 각각 50%씩 반영함.**					

2) 정시 다군(간호대학)

모집군	학과	대학수학능력시험 영역별 반영 비율(%)					수능점수 활용 및 탐구 반영 과목
		국어	수학	영어	탐구(사/과)	한국사	
다군	간호학과	30%	30% **선택 과목 가산점 [미적분] [기하]**	20%	20% 2개 과목 평균	필수 응시 및 가산점 부여	▸ **수능점수 활용 : 백분위 점수** ▸ **한국사 미응시자 수능성적 0점 처리.** ▸ **가산점 : 수학 선택과목 및 한국사 성적** **① 수학 선택과목 가산점 : 미적분, 기하 과목 응시자 수학 백분위 취득 점수의 5%** (예: 미적분 응시자의 수학 백분위 성적이 50점인 경우 52.5점 반영) **② 한국사 성적(등급)에 따라 가산점 차등 부여** ▸ 영어 점수 : 취득 성적(등급)을 본교 영어 영역 배점표에 적용 후 산출 ▸ 탐구 : 2개 과목 평균(사회 또는 과학)

▶ 대학수학능력시험 성적 산출 방법

1 대학수학능력시험 성적 산출 방법

1) 영어 영역 등급별 배점표

등급	1등급	2등급	3등급	4등급	5등급	6등급	7등급	8등급	9등급
배점	100점	95점	90점	85점	80점	70점	60점	30점	0점

2) 한국사

한국사 응시 여부	내용
필수 응시	한국사 응시자 한해 대학수학능력시험 성적을 반영

3) 한국사 등급별 가산점 (전형 총점 기준으로 부여)

등급	1등급	2등급	3등급	4등급	5등급	6등급	7등급	8등급	9등급
가산점	5점			3점	2점	1점	0점		

4) 가산점 (수학, 한국사)

구분	가산점 반영 대상	가산점	산출방법
다군 (간호대학만)	수학 선택과목 미적분, 기하 응시자	**수학 백분위 취득 점수의 5%**	수학 백분위 점수 X 0.05
나군, 다군	한국사 응시자	**5점 ~ 0점**	등급별 적용

5) 탐구 영역

구분	탐구 영역	반영 과목 수	점수 반영 방법	반영비율	산출 방법
나군 (조형예술대학) 다군 (자유전공)	사회 또는 과학	2개 과목	2개 과목 백분위 평균 점수	50%	백분위 평균 점수 X 0.5
다군 (간호대학)	사회 또는 과학	2개 과목	2개 과목 백분위 평균 점수	20%	백분위 평균 점수 X 0.2

2 대학수학능력시험 점수 산출 방법

1) 산출식

대학수학능력시험 산출 방법	
수능 20% 반영 시	**Σ(수능 영역별 백분위 점수 X 수능 영역별 반영 비율(%)) X 2**
수능 100% 반영 시	**Σ(수능 영역별 백분위 점수 X 수능 영역별 반영 비율(%)) X 10**
산출 방법	① 수능 영역별 백분위 점수 X 수능 영역별 반영 비율(%) 예) 다군 지원자의 국어 백분위 성적이 50점인 경우, 50 X 0.3(30%) ② 수능 영역별 산출된 점수를 합산 ③ 수능 영역별 산출 점수 합 X 해당 전형의 수능 반영 비율 ④ 한국사 가산점 적용 (③항 산출 값에 한국사 가산점 적용)
영어 점수 산출 방법	영어 취득 성적(등급)을 본교 영어 등급 배점표에 대입하여 백분위 점수 적용 예) 영어 성적이 4등급인 경우, 배점표에 따라 [백분위 점수 85점] 적용

2) 대학수학능력시험 산출 예시

① 조형예술대학 실기 위주 일반학생 지원자로서 영어와 탐구 성적 우수자 (수능 20% 반영)

구분	영어(50%)	사회 또는 과학(50%)	소계	수능 반영 비율 20% (200점 만점)
	6등급	2개 과목 백분위 평균 60점		
조형예술대학 실기 위주	70 X 0.5	60 X 0.5	**65.00**	65.00 X 2 = 130.00점

② 간호대학 수능위주 일반학생 지원 (수능 100% 반영)

구분	국어(30%)	수학(30%)	영어(20%)	사/과(20%)		소계	수능 반영 비율 100% (1,000점 만점)
	백분위 50점	백분위 60점	6등급	백분위 70점	백분위 70점		
수학 (미적분 응시)	50 X 0.3	{60+**(60X0.05)**} X 0.3	70 X 0.2	{(70+70)/2} X 0.2		**61.90**	61.90 X 10 = 619.00점
수학 (확률과 통계 응시)	50 X 0.3	60 X 0.3	70 X 0.2	{(70+70)/2} X 0.2		61.00	61.00 X 10 = 610.00점

③ 한국사 가산점 적용 (전형 총점 기준 적용)

구분	취득 점수	한국사 취득 등급 및 가산점	최종 산출 점수
수능 20% 반영 시 200점 만점	150.00점	1등급인 경우, 5점 가산	**155.00점 (200점 만점)**
수능 100% 반영 시 1,000점 만점	879.00점	7등급인 경우, 0점 가산	**879.00점 (1,000점 만점)**

▶ 정시 영역별 학교폭력에 관한 사항 반영 방법

1 학교폭력예방 및 대책에 관한 법률에 대한 반영 방법 (전형의 총점 기준으로 감점)

구분	학과	내용
정량평가	조형예술학과 · 융합디자인학과 문화콘텐츠학과 · 간호학과 · 자유전공	감점 등 수치화된 정량 지표로 반영

※ 학생부 마감일 이후 발학생 학교 폭력 사안 및 조치 사항 반영 여부는 대학 재량

1) 정시 반영 방법

전형	평가 방법	확인 사항
송도 국제 캠퍼스 (모든 전형)	정량평가	**1. 조형예술학과 / 융합디자인학과** - 수능+실기로 평가함. - 학교 폭력 관련 기재 사항이 있을 경우, 전체 평가 결과와 함께 정량적으로 감점 평가하여 반영함. **2. 문화콘텐츠학과 / 간호학과 / 자유전공** - 수능 평가함. - 학교 폭력 관련 기재 사항이 있을 경우, 전체 평가 결과와 함께 정량적으로 감점 평가하여 반영함. ※ 국외고 출신자 등 학교 폭력 조치 사항을 반영하기 어려운 경우는 제외할 수 있음 ※ 학교 폭력 조치 사항 반영하기 어려운 대상자 한하여 "해당 없음"에 체크할 수 있음 ※ 검정고시 출신자도 위의 내용 1과 2와 동등하게 전체 평가 결과와 함께 정량적으로 감점 평가하여 반영함. ※ 적용 최종 시점은 전체 평가 결과에서 감점 적용하여 최종 반영함.

2) 유형 및 최종 점수 반영

유형	1호	2호	3호	4호	5호	6호	7호	8호	9호
	서면사과	보복행위 금지	교내봉사	사회봉사	특별교육 및 심리치료	출석정지	학급교체	전학	퇴학
감점	30점			50점	70점	100점	500점		

학교 폭력 관련하여 기재 사항이 작성 된 경우, 위 내용과 같이 반영

IX. 정시 모집 실기 고사

▶ 조형예술대학 실기 고사

1 조형예술학과 실기 고사 내용

학과	시험		실기시험	
조형예술학과	공통사항		A 또는 B 중 1개 선택 응시	시험시간 : 4시간
	선택	A 인물수채화	수험생 준비물 : 실기 도구, 필기구 (※ 종이를 제외한 표현 재료는 수험생 각자 준비)	
			시험지 규격 및 방향 : 시험지 3절 / 시험지 방향 : 세로	
			출 제 : 흰색 또는 검은색 셔츠(남방)와 청바지에 운동화를 신은 여대생	
			모델을 기본으로 하되, 상황에 따라 이미지로 대체될 수 있음 ※ 이미지로 변경 시 입학 홈페이지 공지	
		B 인물모델링	수험생 준비물 : 실기 도구(흙 주걱, 소조용 도구, 노끈 등), 필기구 학교 제공 : 점토, 심봉	
			출 제 : 제시된 인물의 모델링	
			모델을 기본으로 하되, 상황에 따라 이미지로 대체될 수 있음 ※ 이미지로 변경 시 입학 홈페이지 공지	

2 융합디자인학과 실기 고사 내용

학과	시험	실기시험
융합디자인학과	**기초디자인**	시험시간 : 4시간
		수험생 준비물 : 컬러링 작업에 필요한 재료(연필, 색연필, 파스텔, 물감, 콘테, 마카펜 등), 실기도구, 필기구(볼펜) 단, 전기를 사용하는 기구와 에어 브러쉬류, 모양자 및 모양틀 사용 불가. ※ 시험지를 제외한 표현 재료는 수험생 각자 준비
		시험지 규격 : 시험지 4절 / 시험지 방향 : 가로
		▶ 출 제 : 제시하는 사물 이미지를 활용하여 주어진 조건에 맞도록 표현 ▶ 문제 이미지는 시험 당일 제공

▶ 실기 고사 일정 및 유의 사항

1 실기 고사 일정 및 준비물

구 분	항목	일정 및 준비물
조형예술학과 · 융합디자인학과	일 시	2027. 1. 22(금) 오전 10시
	장 소	송도국제캠퍼스 가브리엘관(인천광역시 연수구 송도문화로 120번길 20)
	준비물	실기 고사 준비물 외 볼펜, **수험표, 신분증** [주민등록증, 학생증(고교졸업 예정자만 해당), 청소년증(사진부착), 여권, 운전면허증, 주민자치센터에서 발급한 임시신분증(사진부착)] ※ 수험표 및 신분증 미지참시 응시 불가

2 실기 고사 유의 사항

구 분	유의 사항
조형예술학과 · 융합디자인학과	. 수험생의 안정적인 입실 시간을 감안하여, 시험 시작 30분 전 대학 도착을 권장함 (대학 도착 후, 별도 안내 사항 확인) . 시험 당일 대학 안내에 따라 고사장으로 입실하며 오전 9시 50분 입실 완료됨. **(※ 10시 이후 입실 불가)** . 고사장에는 수험생과 시험관계자 외 출입이 절대 불가함. **(보호자 출입 불가)** . 고사장 내 **휴대전화 사용금지(입실 전 필 휴대전화 전원 OFF 후 꺼짐 확인할 것)** **※ 실기 고사 중 휴대전화, 전자기기 등 수신(벨, 진동 등)되는 즉시 퇴실 조치함.** . 실기 고사를 고의로 방해한 자, 태도가 지극히 불량한 자는 즉각 퇴실 조치함. . 주차 : 교내 지정 주차장 (무료 개방) -인천광역시 연수구 송도문화로 120번길 20 인천가톨릭대학교 주차장 B1 층 . 셔틀버스 운행 : 시험 당일 인천지하철 테크노파크역에서 셔틀버스 운행 (시간 별도 안내) . 실기 고사 종료 전, 시간 알림 : 30분, 15분, 5분, 종료

X. 지원자 유의 사항

1 복수 지원 허용범위

- ✔ 정시 모집 대학에서(교육대학 포함, 전문대학과 산업대학 제외) 모집 기간 군 정시 가(군), 정시 나(군), 정시 다(군) 간에 다른 대학 간에 복수 지원이 가능
- ✔ 동일 대학 내 모집 간 군이 다른 모집 단위에는 복수 지원이 가능

2 복수 지원 금지

- ✔ 수시모집 대학(산업대학, 교육대학, 전문대학 포함)에 합격자(최초합격자 및 충원 합격자)는 등록(예치) 여부와 관계없이 정시 모집 및 추가모집에 지원할 수 없음.
  ※ 위의 내용을 위반 경우에는 모든 대학의 입학이 취소됨.
- ✔ 정시 모집에 있어서 모집 기간 군(가, 나, 다) 같은 대학 간에(교육대학 포함) 복수 지원을 할 수 없음.
- ✔ 동일 대학교 내 모집 기간 군(가, 나, 다) 같은 모집 단위 간에(일반전형과 특별 전형 간 포함) 복수 지원할 수 없음. (산업대학, 전문대학은 모집 기간 군의 제한 없음)
- ✔ 정시 모집에 합격하고 등록(최초 등록 및 충원등록 포함)한 자는 "추가모집"에 지원할 수 없으나, 정시 모집 미등록 충원 등록 마감일 16시까지 정시 모집 등록을 포기한 자 한하여 추가모집 지원 가능
  - 산업대학, 전문대학 합격자는 정시 모집 등록을 포기하지 않아도 추가모집 지원 가능

3 이중 등록 금지

- ✔ 정시 모집에서 복수의 대학에 합격한 자는 정시 모집 등록 기간에 1개 대학에만 등록해야 함.
- ✔ 정시 모집 합격자 및 충원 합격자 중 복수의 대학에 합격한 자는(합격+충원합격, 충원합격+충원합격 등) 1개 대학에만 최종 등록해야 함.
- ✔ 정시 모집에서 합격한 대학에 이미 등록을 한 자가, 다른 대학의 정시 모집에 충원 합격하여 그 대학 등록하고자 할 경우에는 먼저 등록한 대학을 포기한 후, 충원합격 대학에 등록하는 것을 원칙 함.

- ✓ 정시 모집 합격자가 충원 합격자 발표 기간 중 다른 대학의 충원합격 통보를 받는 경우 합격자는 등록을 원하지 않는 대학에 등록 포기 의사를 즉시 전달해야 함.
- ✓ 전형 일정 종료 후 입학 학기가 같은 2개 이상의 대학에(산업대학, 교육대학, 전문대학 포함) 중복 등록하는 사실이 확인되는 경우 입학이 취소됨.
- ✓ 대학별 입학전형이 종료된 후, 한국대학교육협의회에서 전체 등록 자료를 검색, 분석하여 이중 등록 금지를 위반한 자의 명단을 각 대학에 통보하고, 이를 통보받은 대학은 해당자의 입학을 무효함.

4 수험생 유의 사항

- ✓ **수험생이 입학 원서접수 완료 후, 전형/학과 변경/원서접수 취소는 불가함(신중하게 작성한다)**
- ✓ **수험생이 지원하는 학과에 해당 캠퍼스를 반드시 확인한다 (송도국제캠퍼스)**
- ✓ 전형별 지원 자격을 확인 후 입학원서 및 제출 서류를 성실히 작성해야 한다.
- ✓ 실기 고사 대상자는 수험표를 분실하지 않도록 유의하고, 실기 고사 당일 반드시 수험표와 신분증을 지참해야 한다.
- ✓ 입학원서 기재 사항 관련 증빙서류가 사실과 다른 경우 합격 및 입학을 취소한다.
  ※ 학생부와 입학원서에 기재한 성명, 주민등록번호가 다른 자는 주민등록초본을 제출해야 한다.
- ✓ 대입 지원에서 부정한 방법으로 지원하거나 이에 협조하여 공정한 학생 선발 업무를 방해한 경우, 입학 무효 및 별도의 법적인 처벌을 받을 수 있다.
- ✓ 부정한 방법으로 합격 또는 입학한 사실이 확인된 경우에는 입학을 취소한다.
- ✓ 본교 및 타 대학에서 부정행위로 입학이 취소된 경우, 취소된 날로부터 3년간 본교에 입학할 수 없음.
- ✓ 수험생은 반드시 합격자 발표일을 숙지하여, 입학 홈페이지에서 확인해야 하며, 미확인으로 인한 불이익은 수험생 본인이 감수해야 한다.
- ✓ **충원합격 개별 통보의 경우, 3회 통화 시도까지 연락이 되지 않는 자는 충원합격 대상에서 제외한다.**
  (충원합격 대상자는 충원합격 통보 기간을 숙지하여, 연락이 가능하게 해야 한다.)
- ✓ 모집 요강에 명시되지 않은 사항은 우리 대학교의 신입생 선발 원칙(입학전형 위원회의)에 따른다.

5 학교생활기록부 온라인 제공에 대한 동의

- **본교에 지원한 자가 학교생활기록부 온라인 제공에 동의한 경우, 동의한 자에 한해 학교생활기록부를 입학전형 전산 자료로 활용.(2024.2. ~ 2027.2. 학교 자동 생성)**
- **학교생활기록부 온라인 제공(대입전형용) 2005.2. 졸업자~2023.2. 이전 졸업자 중 온라인 제출을 희망하는 경우 온라인 생성신청 시스템을 통해 신청 가능**
- **학교생활기록부 온라인 제공에 동의하지 않은 자는 서류 제출 기간 내 학교생활기록부 직접 제출**

6 검정고시 합격자(고등학교 졸업 자격) 온라인 제공에 대한 동의

- **본교에 지원하는 검정고시 합격자 중, 검정고시 대입전형 자료 온라인 제공에 동의한 자에 한해 검정고시 합격 및 성적을 입학전형 전산 자료로 활용함.**
- **검정고시 합격자 대입전형 자료 온라인 제공 범위 : 2018년 1회부터 2026년 2회**
- **온라인 제공에 동의하지 않거나 온라인 제공에 해당하지 않는 자는 별도로 검정고시 '대입전형용' 합격증 및 성적표를 각1부 제출.**
- **고교 재학사실이 있는 검정고시 출신자는 반드시 '일반 학교생활기록부' 1부 제출.**

7 합격자 발표 일정

▸ 조형예술대학, 간호대학, 자유전공

- 합격자 발표 방법 : https://admission.iccu.ac.kr(입학 홈페이지 조회)
- **최초합격자 발표 : 2027년 2월 3일(수) 오전 11시 이후**
- 1차 충원 합격자 발표 : 2027년 2월 13일(토) 오전 10시 이후
  ※ 최초합격자 및 1차 충원 합격자는 별도 개별 통지 없음(본교 입학 홈페이지에서 조회)
- 2차 충원 합격자 발표 : 학교 홈페이지 공지사항 추후 안내 예정
  ※ 2차 충원 합격자 발표부터는 개별 통지 및 홈페이지 조회
- **최종 충원 합격자 발표 마감 : 2027년 2월 17일(수) 오후 6시**

※ 정시 모집 합격자가 충원 합격자 발표 기간 중 다른 대학의 충원합격 통보를 받았을 경우, 합격자는 등록을 원하지 않는 대학에 등록 포기 의사를 즉시 전달해야 한다.

※ 충원합격자 발료일정을 변경될 수 있으니 반드시 학교 홈페이지를 확인해야 합니다.

8 합격자 유의 사항

- 합격자는 합격증 및 등록 고지서를 출력하여 반드시 등록 기간 내에 등록을 완료해야 한다.
- 합격자 중 등록 기간 내에 미등록자는 불합격 처리한다.
- **충원합격 개별 통보의 경우, 3회 통화 시까지 연락이 안 되는 자는 충원합격 대상에서 제외한다.**

9 문의 및 상담 연락처

- 신학대학 **입학** 상담 **:** 032-930-8004, 8005 (팩스 : 032-937-8118)
- 간호대학/조형예술대학/자유전공 **입학** 상담 **:** 032-830-7022 (팩스 : 032-830-7025)
- 간호대학/조형예술대학/자유전공 **장학금** 상담 : 032-830-7028
- 간호대학/조형예술대학/자유전공 **취·창업** 상담 : 032-830-7094
- 간호대학/조형예술대학/자유전공 **등록금** 상담 : 032-830-7032
- 간호대학/조형예술대학/자유전공 **기숙사** 상담 : 032-830-7034

Ⅺ. 등록 포기 및 환불 안내

1 등록(입학) 포기 및 환불

- **수시 및 정시 모집 합격자가 충원 합격자 발표 기간 중 다른 대학의 충원합격 통보를 받는 경우 합격자는 등록을 원하지 않는 해당 대학에 등록 포기 의사를 즉시 전달해야 함.**
- 본교에 합격하고 등록한 자가 입학(등록)을 포기하고자 할 경우,
  본교 입학 홈페이지 등록 포기(입학 포기) 메뉴에 접속하여 포기(취소) 사항을 작성하여야 함
  (반드시 수험생 본인이 작성) ※ 등록금 환불은 "대학 등록금에 관한 규정"에 의함.
- **환불 절차**
  1) 본교 입학 홈페이지에서 등록금 환불(입학 포기) 메뉴에 접속 후 신청서 작성
  2) 반드시 본인이 온라인 접속 후, 작성할 것(수험생 본인 계좌)
  3) 온라인 작성 신청 후, 본교 입학부서로 확인 전화를 하여야 함

2 팩스, 전화 및 우편 주소

대학	팩스 번호	확인 전화	우편 주소
조형예술대학 간호대학 자유전공	(032)830-7025	(032)830-7022	(우편번호 21987) 인천광역시 연수구 송도문화로 120번길 20 인천가톨릭대학교 가브리엘관 5층 509호 교학처 입학홍보팀(입학담당자)

Ⅻ. 전형료

1 전형료

전형 구분		전형료	전형료 내역		
			일반전형료	실기 고사료	수수료
실기	일반학생	**80,000원**	50,000원	25,000원	5,000원
수능	일반학생	**55,000원**	50,000원	-	5,000원
실기	특성화고교 출신	**80,000원**	50,000원	25,000원	5,000원
실기	특수교육대상자	**30,000원**	-	25,000원	5,000원
수능	농어촌학생	**30,000원**	25,000원	-	5,000원
수능	기회균형	**25,000원**	20,000원	-	5,000원

2 원서접수에 따른 전형료 반환 안내

- **대학입시의 공정성 및 타 수험생의 피해를 최소화하기 위해 원서접수 완료 후 지원 사항을 취소할 수 없음**
- 본교에 지원한 모든 수험생은 본교 전형료 반환 규칙에 따라 단계별로 전형료를 반환함.
- 수험생 중 국민기초생활보장 수급자 / 수급자 개별 가구의 구성원, 국가유공자 / 그 유족 또는 가족은 일정 금액(20,000원)을 환불함.
  (대상자는 서류 제출 기간 2026. 12. 13(일) ~ 2027. 1. 12(화) 오후 6시까지 국민기초생활보장수급자 증명서 또는 국가유공자 증명서를 제출한다)
- 우리 대학에 지원하는 모든 수험생은 원서작성 시 추후 전형료를 반환받을 수 있는 본인의 계좌번호를 정확히 입력해야 함. (온라인 계좌 입금을 선택한 수험생에 한함)
- 전형료 환불시(온라인 입금, 계좌이체) 발생하는 금융회사의 수수료는 환불 금액에서 차감 후 반환함.
- 전형료의 환불 금액보다 금융회사의 수수료가 같거나 초과하는 경우, 수험생은 본 대학에 직접 방문 후 수령할 수 있으며, 전형료 환불 금액을 포기할 수 있음.
- 전형료를 환불받기 위해 본 대학에 직접 방문을 선택한 학생은 추후 공지한 기간에 본인 신분증을 지참 후 방문 수령함.

3 전형료 환불 기준

구분	내용		환불(감액) 금액
기초생활 수급자 / 국가유공자	국민기초생활보장 수급자 또는 수급자 가구의 구성원		20,000원 (접수 수수료 제외)
	국가유공자 / 그 유족 또는 가족		
천재지변 또는 대학의 귀책 사유	대학의 귀책 사유로 인하여 입학전형에 응시하지 못한 경우		전형료 전액 (접수 수수료 포함)
	천재 또는 지변으로 인하여 입학전형에 응시하지 못한 경우		
전형료 초과 납부자	지원자의 착오로 전형료를 초과 납부한 자		초과 납부액
지원 자격 오류	원서접수 마감 전, 지원자의 명백한 지원 자격 미충족자 단, 원서접수 완료 후 접수 취소 및 환불 불가		전형료 전액 (접수 수수료 포함)
사고 및 질병으로 인한 고사 미응시자	질병 또는 사고로 인하여 의료기관에 입원하거나, 본인 사망으로 입학전형에 응시하지 못한 경우**(해당 사항을 증명할 수 있는 경우만 해당함)**		전형료 전액 (접수 수수료 포함)
	지원자가 질병 또는 사고로 인하여 시험에 응시할 수 없는 부득이한 경우, 일정 금액(접수 수수료 포함)을 환불함. ※증빙서류를 제출할 시(진단서 등) 환불함.	면접고사	20,000원
		실기 고사	25,000원
전형료 잔액	본교 지원자를 대상으로 전형료를 납부한 자에 한해서 입학전형 종료 후 전형료 잔액을 납부한 입학전형료에 비례하여 반환함. (단, 대학의 전형료 잔액이 없는 경우 반환 금액 없음)		전형료 잔액

- ▶ 기초생활수급자(수급자 가족 구성원), 국가유공자 또는 그 유족 또는 가족에 해당하는 자는 증빙서류를 제출해야 전형료 일부를 반환 처리해 드립니다.
- ▶ 사고 및 질병으로 인한 고사 미응시자는 해당 사항을 증명할 수 있는 진단서 등을 제출해야 해당 금액 반환 처리해 드립니다.
- ▶ 고등교육법 제34조의4 제5항에 따라 입학전형 관련 수입, 지출에 따른 잔액이 발생할 경우, 해당 학년도 4월 30일까지 납부한 입학전형료에 비례하여 반환합니다.

Ⅻ. 학사 안내

1. 장학금

인천가톨릭대학교는 신입생 및 재학생에게 학업 안정화를 통해 지식과 재능을 계발할 수 있도록 성적, 특기, 경제적 형편, 소득 기준에 따라 장학금을 지원하고 있습니다.
인천가톨릭대학교 학생이 수혜할 수 있는 장학금의 종류는 아래와 같습니다.

가. 신입생

종류	선발기준 및 내용
성적우수장학금	신입생 중 입학전형 성적우수자
이사장장학금	신입생 중 전체 수석 / 이후 직전학기 성적 3.5이상, 15학점 이상 이수
총장장학금	신입생 중 학과 별 수석 / 이후 직전학기 성적 3.5이상, 15학점 이상 이수
인천성모병원 (나눔실천)장학금	간호대학 학생 중 성적 우수한 자(2023학년도 신입생부터 일정 기간 근무 및 반환 의무 없음) 등록금 2/3 면제
국가장학금1유형	가계 소득분위(학자금 지원구간) 기준
국가근로장학금	가계 소득분위에 따라, 교내 행정기관 및 장애학생도우미로 근무 가능한 자

나. 재학생

종류	선발기준 및 내용
바다의 별 장학금	신학대학 재학생 중 인천교구 소속으로 가계곤란 대상자 우선 선발
생활장학금	신학대학 재학생 중 인천교구 소속의 사제 지망생
성적우수장학금	신학대학 신입생 중 입학전형 성적우수자
	신학대학 재학생 중 직전학기 성적우수자
	신학대학 학부 졸업자 중 졸업 성적 수석자와 차석자
학장장학금	조형예술대학 전체 수석자(전체학년), 간호대학 전체 수석자(전체학년)로 직전학기 성적이 4.0 이상, 이수학점 15학점 이상 이수한 자
조형예술장학금	조형예술대학 및 자유전공 학과별 성적 우수자로 직전학기 성적 4.0이상, 15학점이상 이수한 자
문화창조장학금	조형예술대학 및 자유전공 학과의 학년별 성적우수자로 직전학기 성적이 3.5이상, 이수학점 15학점 이상 이수한 자
나이팅게일 장학금	간호대학 학과의 학년별 성적우수자로, 직전학기 성적이 3.0이상 이수한 자(학장의 추천을 받은 자)
생명문화장학금	기초생활수급자로 직전학기 성적이 80점 이상인자
생명창조장학금	차상위계층(0~1 학자금 지원구간)으로 직전 학기 성적이 80점 이상인자
사랑모아장학금	가계가 빈곤한 학생(2~3 학자금 지원구간)을 대상으로 직전학기 성적이 80점 이상인자
미래인재장학금	가계가 빈곤한 학생(4~8 학자금 지원구간)을 대상으로 직전학기 성적이 80점 이상인자
햇살장학금	가계가 빈곤한 학생을 대상으로 학과장 추천을 받은 자
가톨릭지도자 장학금	신입생 또는 직전학기 성적이 3.0이상, 15학점 이상(4학년은 9학점 이상) 이수한 자로 다음 각 호에 해당하는 자 1. 신학대학에 재학 중인 수녀 2. 조형예술대학, 간호대학에 재학 중인 성직자 및 수도자
공로장학금	국가 또는 학교발전에 특별히 공로가 있는 자 (교내외 활동에 공헌이 크거나 학.예술대회에서 명예를 높인 자)

종류	선발기준 및 내용
루갈다 장학금	가계곤란 대상자 및 총장 혹은 신학대학장의 추천을 받은 자
특별지원 장학금	가계곤란 대상자 및 신학대학장의 추천을 받은 자에게 일정금액 지급
장애학생 지원장학금	직전학기 성적이 2.0이상, 12학점 이상인 자로서 학업에 열의가 있는 자
장애학생 도우미장학금	해당학기 장애학생들이 학습활동을 목적으로 장애학생도우미를 신청할 경우 지원가능하며, 품행이 방정한 자
공모전장학금	재학생 중 교내외 각종 대회에서 수상하여 학교발전에 이바지한 자
리더십장학금	학생회 임원(회장, 부회장)
봉사자장학금	신학대학 학생회 임원 또는 기타 학생자치 기구 임원으로서, 학교발전 및 학생회 활동 공로가 있는 자
봉사장학금	학생회 회원 또는 기타 학생자치 기구 임원으로서, 학교발전 및 학생회 활동 공로가 있는 자
보훈장학금	「국가유공자 등 예우 및 지원에 관한 법률」이 정하는 국가유공자 및 그 자녀로서 직전학기 성적이 평균 70점(100점 만점) 이상인 자
국가근로장학금	재학생 중 경제적 어려움이 있는 학생 중 교내외 부서 및 관련시설에서 근무한 자
가족장학금	본 대학교에 직계가족이 2명이상 재학할 경우 저학년 학생인 대상자
교직원자녀 장학금	본교에 재직중인 교직원 및 법인 임직원의 직계자녀
국가장학금 (I유형)	직전학기 성적이 100점 만점기준 80점 이상인 자로서 가계 빈곤 대상자
인천성모병원 (나눔실천)장학금	간호대학 학생 중 성적 우수한 자(2023학년도 신입생부터 일정 기간 근무 및 반환 의무 없음) 등록금 2/3 면제
나눔인재장학금	간호대학 학과의 학년별 성적우수자로 직전학기 성적이 3.5이상, 이수학점 15학점 이상 이수한 자
국제교류 생활장학금	우리 대학과 MOU를 체결한 외국 대학에서 수학하는 자
ICCU 자기계발 장학금	교내 각센터에서 시행하는 각종 학생 역량강화 프로그램 등을 참여 후 일정 기준 이상의 Activity Point를 취득한 자 / 전공 연계, 어학, 전산, 기타능력을 취득한 자(학생지원팀 기준에 따름)
의선장학금	신학대학 신학생으로서 다음 각 호 중 하나에 해당하여야 한다. 1. 신학대학 학장, 교학처장, 신학원감 중 1인 이상의 추천을 받은 자 2. 국제교류의 일환으로 본 신학대학에 입학한 해외교구 소속의 외국인 유학생 3. 재학 중 발생한 장애로 인하여 지원이 필요한 신학생 4. 이 외 장학금운영위원회를 통하여 장학금 지급이 필요하다고 인정한 자
세실리아 장학금	신학대학 신학생으로서 다음 각 호 중 하나에 해당하여야 한다. 1. 신학대학 학장 또는 교학처장 중 1인 이상의 추천을 받은 자 2. 재정적 지원이 필요한 외국인 유학생 3. 어려운 형편으로 지원이 필요한 자 4. 이 외 장학금운영위원회를 통하여 장학금 지급이 필요하다고 인정한 자
박말지나 장학금	신학대학 신학생으로서 다음 각 호 중 하나에 해당하여야 한다. 1. 신학대학 학장, 교학처장, 신학원감 중 1인 이상의 추천을 받은 자 2. 가계가 곤란해 지원이 필요한 신학생 3. 품행이 방정하여 타의 모범이 되는 신학생 4. 이 외 장학금운영위원회를 통하여 장학금 지급이 필요하다고 인정한 자
가톨릭 평신도 사도직 장학금	신학대학 학생 중 졸업 후 평신도 사도직 지도자를 지망하는 자로서 신학대학장의 추천을 받은 자
프락티쿰 장학금	신학대학 졸업예정자로서 사제 양성 과정인 프락티쿰(사목체험) 과정에 선발되어 신학대학장의 추천을 받은 자

2. 기숙사

송도 코스테이			
	생활관 내부	코인 세탁실	층별 공유주방
			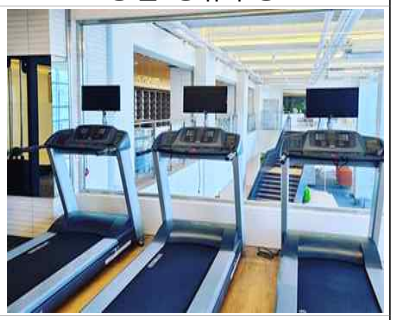
	생활관 내부	무인 택배 보관함	체력단련실
재능대학교 행복기숙사			
	생활관 내부	코인 세탁실	생활관 식당
	생활관 내부	무인 택배 보관함	생활관 매점

우리 대학은 신입생과 재학생에게 최신식 기숙사를 제공하고 있습니다.
송도국제도시 내에 우리 학교와 함께 위치한 인천재능대학교 행복기숙사 및 송도코스테이 레지던스와 협약을 체결하여, 생활관으로 위탁·사용하고 있습니다. 매 학기 시작 전 학생들의 기숙사 입사신청을 접수 후, 기숙사 입사를 진행하고 있습니다.

- 생활관 구분 : 1인실, 2인실, 3인실
- 생활관 주소 : 행복기숙사 - 인천 연수구 송도교육로 111번길 15
  / 송도코스테이 – 인천 연수구 하모니로 271
- 거 리 : 행복기숙사 - 도보 5분거리 / 송도코스테이 - 차량 10분거리
- 문 의 : 032-830-7034 (기숙사 담당)

3. 학사

가. 졸업요건

1) 신학대학 : 신학대학 문의(032-930-8005)

2) 조형예술대학 :

졸업학점	130학점(전공 60학점 이상, 교양 25학점 이상)
교양	25학점(교양필수 11학점, 교양선택 14학점)
다중전공	1개 필수 선택 이수
비교과 프로그램	4개 이수

3) 간호대학 :

졸업학점	130학점(전공 96학점 이상, 교양 25학점 이상)
교양	25학점(교양필수 14학점, 교양선택 11학점)
외국어인증	1개 기준 충족
비교과 프로그램	4개 이수
기타	졸업시험

나. 수강신청

1) 수강바구니 기간 : [1학기] 2월 첫째 주 / [2학기] 8월 첫째 주

2) 수강신청 기간 : [1학기] 2월 셋째 주 / [2학기] 8월 셋째 주

※ 단, 1학년 1학기 수강신청은 별도 일정에 따라 진행됨

3) 수강신청 정정 기간 : 매 학기 개강 첫 주 이내

4) 학기당 기준 학점 : 12~19학점(4학년 2학기 : 9학점~19학점)

※ 직전 학기 성적이 4.00이상인 학생은 기준 학점보다 3학점을 추가로 신청 가능

5) 수강신청 방법

인천가톨릭대학교 홈페이지 접속 ⇨ 수강신청 학사포탈서비스 ⇨ 로그인 ⇨ 수강바구니/수강신청

6) 재수강제도 : 이미 이수한 교과목 중 C+ 이하의 성적을 취득한 경우, 동일 교과목을 다시 수강하여 성적을 개선할 수 있는 제도(단, 재수강 시 취득 가능한 성적등급은 B+학점 이하)

다. 계절학기

원활한 학점관리를 목적으로 방학기간을 이용하여 교과목을 이수하는 제도

1) 교내 계절학기

가) 대상 : 인천가톨릭대학교 재학생(단, 8학기 이상 등록생은 수강신청 불가능)

나) 신청가능학점 : 학기당 최대 6학점까지(교외 계절학기 신청학점 포함)

다) 신청시기 : 매 학기말 본교 홈페이지에 계절학기 일정 공고

라) 신청방법 : 학사포탈서비스 로그인 - 학부생서비스 - 수업 - 수강신청 - 희망 과목 신청

2) 교외 계절학기

가) 대상 : 인천가톨릭대학교 재학생(단, 8학기 이상 등록생은 수강신청 불가능)

나) 신청가능학점 : 학기당 최대 6학점까지(교내 계절학기 신청학점 포함)

다) 신청시기 : 매 학기말 홈페이지에 계절학기 일정 공지

라) 신청방법 : 본교 홈페이지를 통해 공지된 내용을 참조

※ 해당 교내·외 계절학기는 방학 중에만 개설됩니다.

라. 학점교류

국내학점교류	• 교류학교 : 가톨릭대학교, 한국열린사이버대학교, 한국가톨릭교양공유대학, 가톨릭관동대학교 • 교류학기 : 1학기, 2학기, 하계·동계 계절학기 • 신청자격 : 1학기 이상 수료한 재학생 ※ 8학기 이상 등록생은 계절학기 수강신청 불가 • 신청방법 : 본교 홈페이지를 통해 공지된 내용을 참조	
해외학점교류 (교환학생)	**[중국 연변대학교(Yanbian University)]** • 교류학기 : 2학기(한 학기) • 신청대상 : 인천가톨릭대학교 조형예술대학 재학생 • 신청기간 : 학기 초(9월경) 홈페이지 공지 • 혜택 : 국제교류 생활장학금 지원	
해외학점교류 (국제교류)	**[필리핀 세인트루이스대학교(Saint Louis University)]** • 연수기간: 동계 계절학기(약 1개월) • 프로그램: English Camp(E-Camp) • 신청대상: 인천가톨릭대학교 재학생 • 신청기간: 매 학기 중 홈페이지 공지 • 혜택: 국제교류 생활장학금 지원, 해외어학연수 학점 인정	**[중국 연변대학교(Yanbian University)]** • 연수기간: 하계 계절학기(약 1개월) • 프로그램: 중국어 어학연수 • 신청대상: 인천가톨릭대학교 재학생 • 신청기간: 매 학기 중 홈페이지 공지 • 혜택: 국제교류 생활장학금 지원, 해외어학연수 학점 인정
	[미국 라로쉬대학(La Roche College)] 연수기간: 하계 계절학기(약 1개월) • 프로그램: Summer ESL • 신청대상: 인천가톨릭대학교 재학생 • 신청기간: 매 학기 중 홈페이지 공지 • 혜택: 국제교류 생활장학금 지원, 해외어학연수 학점 인정	**[미국 괌대학교(University of Guam)]** • 연수기간: 하계 계절학기 및 동계 계절학기(약 1개월) • 프로그램: English Adventure Program • 신청대상: 인천가톨릭대학교 재학생 • 신청기간: 매 학기 중 홈페이지 공지 • 혜택: 국제교류 생활장학금 지원, 해외어학연수 학점 인정
	[일본 성마리아학원대학(St. Mary's College)] • 연수기간: 동계 계절학기(1주일) • 프로그램: Nursing Training Program • 신청대상: 인천가톨릭대학교 간호대학 재학생 • 신청기간: 매 학기 중 홈페이지 공지 • 혜택: 국제교류 생활장학금 지원, 해외어학연수 2학점 인정	

◉ 국제교류 문의 : 032-830-7018(국제교류담당자)

◉ 어학연수 및 교환학생은 대학별 운영 일정에 따라 진행되지 않을 수 있으며, 국가 사정에 따라 온라인으로 진행될 수 있음

마. 성적평가

1) 성적의 평가는 상대평가를 원칙으로 한다.
2) 성적평가 방법에 따른 등급별 평가 비율과 적용 교과목에 관한 사항은 별도로 정한다.
3) 등급 비율 & 상대평가 등급(F학점 취득시 학점 미이수)

구 분	등 급	비 율
상대평가1 (기본적용)	A등급(A+, A)	40% 이하
	A등급(A+,A)~B등급(B+,B)	90% 이하
	A등급(A+,A) ~ F등급	100%
상대평가2	A등급(A+, A)	70% 이하
	A등급(A+,A) ~ F등급	100%
절대평가	-	비율제한 없음
Pass/Non-Pass	-	비율제한 없음

실점수	등급	평점
95 ~ 100	A+	4.5
90 ~ 94	A	4.0
85 ~ 89	B+	3.5
80 ~ 84	B	3.0
75 ~ 79	C+	2.5
70 ~ 74	C	2.0
65 ~ 69	D+	1.5
60 ~ 64	D	1.0
0 ~ 59	F	0

바. 복수/부전공 안내

1) 신청기간 : 7월 / 1월
2) 신청방법 : 학사포탈시스템(TIPS3.0)을 통한 온라인 신청(신청기간 공지사항 참조)
3) 지원 자격 및 이수학점

지원자격	이수학점
2개 학기(계절학기 제외) 이상 이수한 자 총 평점평균 2.5이상	복수전공 36학점 이상
2개 학기(계절학기 제외) 이상 이수한 자	부전공 18학점 이상

사. 다중전공 안내

구분	융합전공	자기설계전공	마이크로디그리
신청기간	7월 / 1월	7월 / 11월	7월 / 1월
신청방법	학사포탈시스템(TIPS3.0)을 통한 온라인 신청(신청기간 공지사항 참조)		
세부전공	1. 스테인드글라스템페라 2. 바이오헬스디자인 3. 지역문화메디에이션	자기설계전공 (교원추천형, 일반형)	문화예술경영, 스마트AI-XR, 스마트로컬, 융합미디어아트, ContemporaryArt
지원자격	2개 학기(계절학기 제외) 이상 이수한 자		
이수학점	18학점 이상		9학점 이상

4. 취·창업지원센터

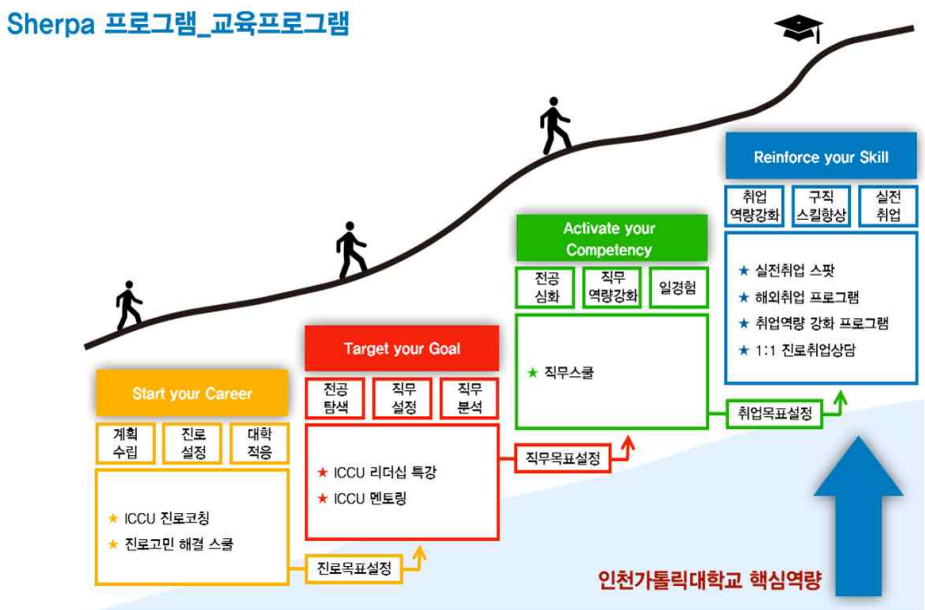

취·창업지원센터의 궁극적인 목표는『행복한 인재양성』입니다. 인생의 비전을 설계하고 진정 원하는 직업을 선택할 수 있도록 지원하는 학생들의 멘토로서 대학교육에서 가장 중요한 진로와 취업 그리고 창업을 담당하고 있습니다. 학생들의 현명한 진로선택과 성공적인 경력개발 및 취업과 창업에 관련된 모든 정보를 제공하고있으며, 학년별・학과(전공)별 맞춤형 프로그램을 운영하고 있습니다.

5. 학생상담센터

인천가톨릭대학교 학생상담센터는 재학생들의 건강한 대학생활을 위한 기관으로, 다양한 문제를 스스로 해결하고 즐거운 대학 생활을 할 수 있도록 도움을 제공하기 위해 2013년부터 설립되어 운영되고 있습니다. 학생상담센터 주관으로 객관적인 자기 진단을 위한 다양한 진단검사 실시, 전문상담사와의 개별 상담, 집단 상담, 다양한 특강 등의 프로그램을 통해 자아성찰 및 자기 이해, 다양한 심리적 문제해결이 이루어질 수 있도록 지원하고 있습니다.
성격, 대인관계, 학업 문제 등의 상담센터의 기본적인 상담 외에도 종교, 영성, 신앙 문제 등과 관련한 폭넓은 분야의 상담 및 학과별 전임 지도교수와의 정기적인 면담을 지원하고자 협력하고 있습니다.

6. 교수학습센터

교수학습센터는 교수·학습 연구와 개발을 통한 대학교육의 내실화를 목표로 설립되었으며, 교수법 개발연구를 통한 강의역량 및 교육의 질 향상을 도모하기 위해 교수지원 분야, 재학생의 학습역량 향상을 추구하는 학습지원 분야, 효과적 교수·학습 활동과 학습공간 내 상호작용 활성화를 위한 매체제작지원 분야 등 크게 세 분야에서 다양한 교수·학습지원 활동을 하고 있습니다.
교육혁신단 홈페이지를 통해 국내·외 최신 교수·학습 동향에 대한 정보를 주기적으로 제공하고 있으며, SHRPA(학생경력관리시스템)을 통해 학습지원 분야의 프로그램을 운영하고, 온라인 학습 관리 시스템(e-schola) 운영을 통해 학생 기초역량 및 비교과 영역에 대한 온라인 콘텐츠 제공을 통해 교수·학습의 다각적인 교육서비스를 제공합니다. 교수학습센터 사무실이 위치한 가브리엘과 4층 창의융합큐브는 자기주도 학습과 협력 학습을 위한 공간을 운영 중으로 팀활동을 위한 공간인 스터디룸과 스마트 기기 활용이 가능한 테이블, 콘텐츠 촬영실과 제작실, 편히 쉴 수 있는 라운지 공간 등을 청결하고 쾌적한 환경으로 운영하고 있으며, 학생들이 가장 많이 찾고 만족하고 있는 공간입니다.

창의융합큐브			
	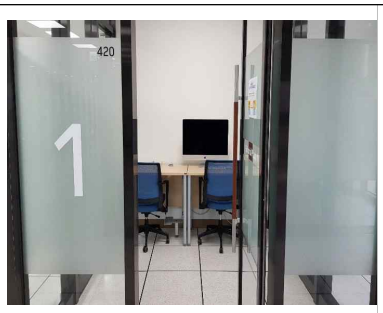	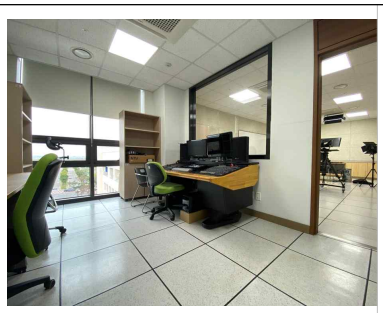	
	콘텐츠 편집실	콘텐츠 제작실	스마트 기기 테이블
	휴식 공간	팀활동 스터디룸	스터디 라운지

7. 장애학생지원센터

장애학생지원센터에서는 장애학생의 교수·학습 수월성 확보를 위해 다양한 교수·학습 지원 서비스를 제공하고 있습니다. 또한, 개별 상담 및 정기적인 간담회를 통해 장애학생들의 지속적 의견을 수렴하고, 이를 적극적으로 반영하여 장애로 인한 학습 및 대학생활의 어려움을 최소화하기 위한 다양한 노력을 기울이고 있습니다.
아울러, 교내 교직원과 재학생을 대상으로 올바른 장애 인식 정립을 위한 다양한 프로그램을 운영하여, 학내 장애학생에 대한 편견 해소와 상호 이해 증진, 공감대 형성을 위한 다양한 문화 활동을 전개하고 있습니다.

8. 사회봉사센터

인천가톨릭대학교 사회봉사센터는 인천지역사회의 일원으로서 소외된 이웃을 위해 봉사하여 상생적 지역발전에 적극적으로 이바지하고자 설립된 기관입니다. 재학생들에게는 봉사활동을 적극적으로 참여할 수 있도록 권장하고, 다양한 봉사활동 프로그램을 운영 및 연계하여 학생들에게 봉사활동의 기회를 제공하며, 인천가톨릭대학교의 핵심역량인 인성과 소양을 배양할 수 있도록 노력합니다.

- 사회봉사관련 교과목 운영
- 해외봉사단 운영
- 국내봉사단 운영

9. 인천섬디자인센터

인천섬디자인센터는 섬의 콘텐츠를 디자인을 통하여 가치 창출 및 보존을 하고자 하며, 관광문화 또한 디자인 사업으로 개발하여 섬의 경제를 활성화하려는 목적을 가지고 있습니다. 이를 위하여 지역주민 외 관계자들과의 협력을 최우선 과제로 삼아, 리빙랩 운영, 섬이야기길 디자인, 헬스케어친화 디자인 외에 사업을 확장하고 다각화하기 위한 사업을 진행합니다.

10. 산업단지 문화재생센터

우리대학의 산업단지 문화재생센터는 인천형 산업단지 조성을 지원하기 위한 첫번째 지원 센터로 「인천형 산업단지 가치재창조 사업」을 위한 거버넌스를 구축하여, 산업단지 간의 연계 및 산관학 협력 우수 플랫폼을 제공할 것"이라는 비전을 가지고 있습니다.
산업단지 문화재생센터의 향후 운영 방향과 관련해 "지난 2018년 인천시 산업단지 대개조 사업을 시작으로 남동산단 및 부평. 주안의 산업단지 마스터플랜 계획에 참여하였으며 사업적 역량을 토대로 인천의 지역 발전을 위해 힘쓰고 있습니다.

11. 산학협력단

인천가톨릭대학교는 전문적이고 체계적인 산학협력을 위하여 2016년 3월에 산학협력단을 설립하였으며, 모든 학과의 전공특성화를 통해 지역사회의 예술·보건 분야에 있어서 매년 높은 성과를 이루고 있습니다.

● 최근 산·관학협력 주요 MOU 체결 현황

인천광역시 미추홀구(2019)	㈜제일코어글라스(2019)	강원테크노파크(2019)	인천광역시의료원(2019)
계요의료재단(2020)	서울시 자살예방센터(2020)	인하대학교(2020)	한국뉴욕주립대학교산학협력단(2020)
인천성모병원(2020)	국제성모병원(2020)	대웅제약(2020)	보스윈특허법률사무소 (2021)
GlasmalereiPeters Studio (2021)	비아크 (2021)	메디컬아이피(주) (2022)	한국산업단지공단 인천지역 본부 인천테크노파크 남동문화재단 (2023)
인천국제공항공사 (2023)	송도바이오융복합센터 (2023)	인천관광공사 (2024)	중소기업기술정보진흥원 K-바이오랩허브사업추진단(2024)
㈜메디허브(2024)	연세대학교(2024)		

12. 미래인재평생교육원

인천가톨릭대학교에서 전문적이고 체계적인 평생교육 제공을 위하여, 기존 문화예술교육원을 전면 개편한 미래인재평생교육원(2021)은 대학 특성화 기반의 산학 아카데미 교육 프로그램 및 성음악 아카데미 교육 과정을 통해, 폭넓은 학습기회를 제공하고 있으며, 지역사회 청년들의 지역내 일자리 창출 및 지역경제 활성화 도모를 추진하고자 합니다.

13. 갤러리

미카엘관에 위치하고 있으며 재학생, 졸업생, 대학원생의 작품 전시와 문화활동 공간으로 활용되고 있습니다.

14. 도서관

우리대학 도서관은 130,000여 권의 장서와 200여 종의 연속간행물, 11,000여 점의 비도서를 소장하고 있으며, 각 단과대학 (신학대학, 조형예술대학, 간호대학)의 특성에 맞춘 주제전문도서관을 지향하고 있습니다. 故 박병선 박사님의 유지에 따라 설립된 Lutgarda Archives는 생전에 박병선 박사님이 소장하셨던 도서 1,096종 1,286권/비도서 49종 68점과 기타 유품들이 전시되어 있습니다.
또한 정보화 시대의 요구에 발맞추어 전자저널, 외국어 e-Learning 동영상강의, IT 자격증 동영상 강의, e-Book, 온라인 VOD, Web Database 등 새로운 학술정보자료 구축과 전국대학도서관 및 학술기관과의 상호협력을 통하여 필요한 정보를 신속하고 편리하게 이용할 수 있도록 제공하고 있습니다.

정보화환경 (송도국제캠퍼스)	서고 및 열람실 (송도국제캠퍼스)

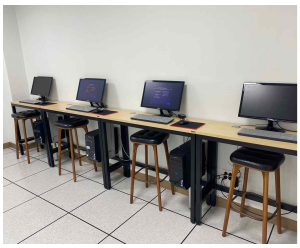
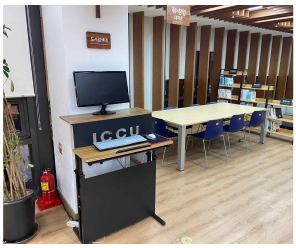
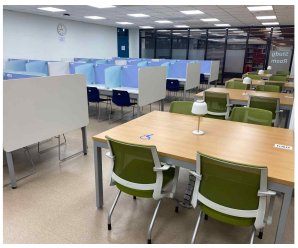
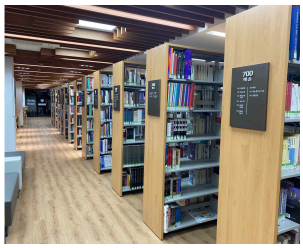

Lutgarda Archives(강화캠퍼스)	
도서	비도서
1,112종 1,326권	55종 76권

15. 병원복지혜택

구분	위치	대상	감면 범위 및 감면율(%)		
			진찰료	진료비 (급여/비급여)	종합검진료
인천성모병원	인천 부평구 부평동	재학생	100	20	10
		신학생	100	30	10
국제성모병원	인천 서구 심곡동	재학생	100	20	10
		신학생	100	30	10

※ 천주교 인천교구에서 직접 운영하는 병원

▶ 학과 안내

신학과

그리스도교 생명문화 창출

학과소개	국내 다섯 개의 가톨릭계 대학교와 유기적인 연관 아래 한국천주교주교회의의 지침에 따라 교육과정을 편성하고 있습니다. 학생들의 독자적인 연구능력을 제고하기 위해서 논문연구, 세미나, 성서방법론 등의 교과목이 편성되어 있으며, 개설 전공교과 교육과정은 참신하고 체계적입니다. 교수차원에서 매년 1회 하계방학 중 3일간 전국가톨릭대학교 교수협의회와 전국가톨릭 신학학회 등을 통하여 교류하고 있습니다. 특성화 분야로는 아시아와 세계복음화를 실용 중심적 교육 체계화, 아시아 및 유럽 여러 대학과 학술 협정 및 교환학생을 통한 교류 확대, 북방선교를 위한 평화공존 공감대 형성 프로젝트 개발합니다.
졸업 후 진로	가톨릭 사제 양성학과로서 졸업 후에는 사제 직무를 수행.

조형예술학과

융복합 창작능력과 글로벌 감각을 가진 창의적 예술가 양성

학과소개	심화된 창작활동과 예술이론의 체계적 연구를 통해 현대미술에 대한 창의적 시각을 기르고 문화의 선두주자로서 개성있는 예술가를 양성합니다. 동시대 복합매체 미디어 교육을 강화해 환경조각, 현대회화 등 창의적인 표현능력 확장과 글로벌역량을 가진 융복합형 예술인을 배출합니다.
졸업 후 진로	**전공예술현장:** 화가, 조각가, 설치미술 작가, 미디어 아티스트, 미술 크리에이터, 큐레이터, 학예사, 미술비평가, 대학교수, 미술교육 매니지먼트, 공공미술 기획자, 환경미술가, 조형연구소, 아동미술실기 지도사, 미술치료사, 미술품 해설사, 미술품 문화재 복원 전문가 등 **문화예술현장:** 웹디자이너, 웹 컨텐츠 제작자, 광고 편집 디자인, 컬러리스트, 켈리그라피 디자이너, 애니메이션 그래픽 디자이너, 인테리어 디자인, 인터렉티브 가상현실 제작, 일러스트레이터, 무대디자인, 2D, 3D 영상컨텐츠 제작자, 게임 제작 전문가, 공연 무대감독, 영상프로듀서, 멀티미디어 제작업체, 클레이 애니메이션, 영화 특수영상, 언론사 미술기자, 방송국 미술감독, 광고홍보회사, 전자 출판, 바이오메디컬 아티스트, 환경문화 전문가, 조경 전문가, 인테리어 현장 전문가, 토피어리분야 등

▨ 조형예술학과 취업자 인터뷰

▨ 출신학과 | **인천가톨릭대학교 일반대학원 조형예술학과 바이오메디컬아트전공 석사 졸업**
인천가톨릭대학교 조형예술학과 환경조각전공 졸업

▨ 성 명 | **정지우**

▨ 취업회사 | **페이스성형외과(아트라) 재직중**
경희대학교 일반대학원 의료경영학과 박사 재학중

▨ 업무내용 |

[페이스성형외과(아트라)]

페이스성형외과의 홍보팀 팀장으로서 병원의 브랜드 전략을 총괄하고 있으며, 동시에 자회사인 아트라의 3D 맞춤형 임플란트 제작 실무와 디렉팅을 담당하고 있습니다. 또한 해외 의료진을 대상으로 한 교육 프로그램인 F.A.M(Face Academic Meeting)의 기획 및 운영을 맡아, 병원의 기술력과 노하우를 국제적으로 알리는 역할을 담당하고 있습니다.

[경희대학교 일반대학원 의료경영학과 박사]
경희대학교 의료경영학 박사과정에서 한국 의료체계와 보건의료정책, 건강보험제도, 보건경제학 등의 이론과 실제를 심도 있게 연구하고 있습니다. 특히 국내 미용의료 분야에서의 외국인 환자 유치 현황과 국가별 환자 경험, 제약 요인 등을 분석하여, 글로벌 의료시장에서의 전략적 접근 방안을 모색하고 있으며, 의료관광과 병원 경영의 접점을 중심으로 연구를 진행하고 있습니다.

▨ 입사계기 |
인천가톨릭대학교 조형예술학과 학부과정에서 환경조각을 전공하며 인체 형태에 대한 이해와 입체적 조형 감각을 키웠고 이를 바탕으로 인체를 보다 심도 있게 연구하고자 같은 대학 일반대학원 조형예술학과 바이오메디컬아트 석사과정에 진학하였습니다. 석사과정에서는 예술의 영역을 넘어 해부학적 구조와 의료 시각화 기술을 접목하여 인체를 과학적이면서도 예술적으로 표현하는 방법을 탐구했습니다. 조형예술과 의과학의 융합이라는 저의 배경은 자연스럽게 미용의료 분야에 대한 관심으로 이어졌고 특히 환자 맞춤형 디자인이 핵심인 3D 맞춤형 임플란트 분야에 큰 매력을 느끼게 되었습니다. 그 과정에서 페이스성형외과의 기술력과 비전이 제가 지닌 역량과 잘 맞닿아 있다는 확신이 들었으며 조형적 감각과 해부학적 이해를 실무에 직접 적용할 수 있는 최적의 환경이라 판단해 입사하게 되었습니다. 이후 병원에서의 실무 경험을 통해 의료 서비스와 병원 운영 전반에 대한 관심이 더욱 깊어졌고 이를 체계적으로 연구하고자 현재는 경희대학교 일반대학원 의료경영학과 박사과정에 재학 중입니다.

융합디자인학과

문화기술을 기반으로 상상을 실현하는 미래형 글로벌 디자이너

학과소개	디지털 미디어 시대에 요구되는 통합적인 소통을 위해 타 관련 분야와의 확장된 네트워크를 형성하고 새로운 커뮤니케이션 콘텐츠를 개발함으로써 문화, 기술적으로 미래 디자인의 가치를 창출할 수 있는 유기적인 디자이너 양성을 목표로 교육합니다. 또한 창의적 발상과 지역사회를 위한 디자인 교육을 통해 미래형 인재를 양성하고, 시각 커뮤니케이션에서부터 환경 디자인까지 디자인 교육과 실험적인 디자인 문제해결 및 실무 프로젝트 수행을 위한 캡스톤디자인과목으로 현장 실습교육을 시행합니다. 이론 학습, 다각도의 프로젝트 실습 및 산업체와의 연계를 통해 체계적인 융합교육과정을 제공함으로써 미래형 인재를 육성합니다.
졸업 후 진로	광고디자이너, 편집디자이너, 서비스디자이너, 인터랙티브디자이너, UI/UX디자이너, GUI디자이너, 앱디자이너, 모바일콘텐츠개발자, 웹디자이너, 모션그래픽디자이너, 영상그래픽디자이너, 게임그래픽디자이너, 브랜딩디자이너, BX디자이너, 인포그래픽디자이너, 캐릭터디자이너, 패키지디자이너, 크리에이티브 디렉터, CF감독, 전시기획자, 비평가, 홍보전문가, 디자인 컨설턴트, 디자인 기업가, 인테리어디자이너, 전시디자이너, 공공환경디자이너, 도시환경디자이너, 경관디자이너, 조경디자이너, 조명디자이너, 가구디자이너, 공간 스타일리스트, 인테리어 코디네이터, 디스플레이 디자이너, 무대세트디자이너, VMD디자이너, 프리랜서 디자이너, 대학강사 및 교수, 연구원 등 디자인 기업, 광고대행사, 출판사, 잡지사, 방송국, 포스트 프로덕션 스튜디오, 기업체 연구소, 디자인 연구소, 공공기관 디자인 관련 부서, 디자인 교육기관, 건축, 주거환경계획 및 설계분야, 하우징컨설팅분야, 미술교육분야, 디자인창업분야, 창업, 대학원 진학, 유학 등

▨ 융합디자인학과 취업자 인터뷰

▨ 출신학과 | 융합디자인학과 시각디자인전공
스테인드글라스템페라 융합전공
▨ 성 명 | 박혜림
▨ 취업회사 | 플레이위드코리아
▨ 업무내용 |
1. 게임 UX/UI 가이드 구축
- 게임 특성 고려한 UI 스타일 연구 및 기능성, 심미성, 일관성을 갖춘 UX 디자인 가이드 제작
- 모바일 플랫폼 & 멀티 플랫폼 대응 게임 UX/UI 레이아웃 전개

2. 게임 UI 그래픽 리소스 제작 및 관리
- 아이콘, 이벤트 배너, 프로모션·상품 이미지 등 게임 그래픽 리소스 제작
- 게임 콘셉트 기반 BI 및 브랜딩, 마켓·런칭 에셋 제작

3. UI 연출
- 유니티 엔진 내 UI 프리팹 구조 설계 및 화면 인터페이스 구현
- 게임 라이브 서비스 대응, 긴급 이슈 및 QA 기반 UI 운영 지원

▨ 입사계기 |

시각디자인학과에서 BI, CI, 편집디자인, UX/UI 등 다양한 전공을 이수하였고 브랜딩, 출판 디자인, 편집 디자인, 원화, 영상, 모션그래픽, 3D 모델링, 3D 프린팅 등 폭넓은 디자인 분야를 경험했습니다.

이 과정에서 개인적인 흥미와 디자인적으로 추구하는 방향이 사용자 경험 중심의 UX/UI 분야와 가장 잘 맞는다는 것을 깨달았으며, 이를 게임이라는 매체와 결합해 게임 UX/UI 디자이너로 진로를 확립하였습니다. 이후 전공 심화 및 졸업작품을 진행하며 Unity를 자발적으로 학습, 활용함으로써 실제 게임 환경에서의 UI 구현과 연출 작업을 원활하게 수행할 수 있는 기반을 갖추었습니다.

Arduino, VRChat, Java, C언어, Blender, 3ds Max 등 전공 수행에 필요한 다양한 기술적 도구를 경험한 것은 개발 및 유관 직무에 대한 이해도를 높일 수 있었고, 실제 업무 수행에 있어 강점으로 작용하고 있습니다.

더불어 본교에서만 경험할 수 있는 스테인드글라스템페라 융합전공을 통해 전공의 경계를 확장하고 타 분야 예술과의 접점을 모색하였습니다. 재학 중 경험한 다양한 활동은 디자인을 바라보는 시야를 넓히고 작업에 임하는 태도와 사고방식을 한층 성숙시킬 수 있었습니다. 현재는 보다 안정적으로 게임 UX/UI 디자이너로서 업무를 수행하고 있습니다.

문화콘텐츠학과

21세기 창의적 문화산업을 선도하는 콘텐츠 전문가 양성

학과소개	문화콘텐츠학과는 혁신적 사고를 지닌 창의적 인재를 선발하여, 21세기 글로벌 창조 산업의 주역이 될 콘텐츠 스페셜리스트를 육성합니다. 본 학과는 문화원형에 대한 깊이 있는 이해를 바탕으로 스토리텔링, 커뮤니케이션, 마케팅, 저널리즘은 물론 콘텐츠 유통 및 정책, 저작권에 이르기까지 산업 전반을 아우르는 전문 교육 체계를 갖추고 있습니다. 특히 최첨단 디지털 영상 장비(Sony Camera, iMac, 전용 스튜디오, 드론 등)와 전문 소프트웨어를 활용한 카메라 및 스튜디오 촬영, NLE 편집, 3D 그래픽, 실감형 영상 사운드 등 문화기술(CT) 교육에 집중합니다. 이를 통해 학생들은 이론적 지식의 지평을 넓히는 동시에 현장 실무 능력을 겸비한 미래형 융복합 인재를 배출합니다.
졸업 후 진로	문화콘텐츠학과를 졸업한 인재들은 국내외를 넘나드는 폭넓은 분야에서 전문가로 활약합니다. • **크리에이티브 및 연출:** 영상·광고 기획 및 연출, 영상 그래픽 디자인, 콘텐츠 크리에이터 • **비평 및 교육:** 영상 비평가, 콘텐츠 전문 교육자 • 플래닝 및 비즈니스: 앱 기획 및 개발, 콘텐츠 플래너, 영상 콘텐츠 유통 및 홍보 전문가 • **공공 및 연구:** 문화콘텐츠진흥원을 비롯한 정부 유관 기관, 국내외 대학원 진학 및 유학 등 특히 정부 및 기업과의 활발한 MOU(업무협약) 체결을 통해 다양한 산학협력 과제를 수행하며, 현장 밀착형 실무 지원 시스템을 바탕으로 글로벌 비즈니스 인재로서의 경쟁력을 확보합니다.

▨ 문화콘텐츠학과 취업자 인터뷰

▨ 출신학과 | 인천가톨릭대학교 문화콘텐츠학과
▨ 성 명 | 김승혁
▨ 취업회사 | [네오위즈] 게임 개발 프로젝트 매니저(PM)
▨ 업무내용 |
- 게임 개발 프로젝트 매니저 및 QA 테스트 업무 수행 (개발 일정 관리, 빌드 및 라이브 일정 조율, Jira/Confluence 기반 협업 프로세스 운영 등)
- 업데이트 및 라이브 서비스 운영 관리 (점검 일정 조율, 앱 마켓 배포 대응, 이슈 및 리스크 관리)
- 기획/아트/사운드/사업/개발 등 유관부서 간 커뮤니케이션 및 업무 조율 수행

- 게임 콘텐츠 및 기능 QA(테스트) 진행, 버그 분석 및 개선 프로세스 관리
- 해외 스튜디오와의 협업을 위한 가교 역할 및 영어 미팅 주관

▨ 입사계기 |

대학교 재학 당시부터 게임 산업과 게임 개발 과정에 관심이 많았으며, 졸업 후 게임 개발 전문 학원 과정을 수료하며 본격적으로 게임업계에 입문하게 되었습니다.

이후 약 7년간 게임 개발 PM 직무를 수행하며 다양한 프로젝트와 라이브 서비스를 경험하였고, 유저들에게 더 좋은 플레이 경험을 제공하기 위해 여러 직군과 협업하며 게임 개발에 참여하고 있습니다. 특히 실제 서비스 되는 게임의 개발과 운영 과정에 직접 참여하며, 유저들의 반응과 피드백이 게임에 반영되는 경험에서 큰 보람과 책임감을 느끼고 있습니다.

간호학과

생명존중과 인간사랑을 실천하는 글로벌 간호 인재 양성

학과소개	간호대학은 생명존중과 인간사랑을 실천하는 글로벌 간호 인재 양성을 위해, 풍부한 지식과 경험을 지닌 교수진의 효율적인 교수법을 바탕으로 간호학 전공 분야에 대한 창의적이고 수준 높은 교육을 실시합니다. 간호대학은 그리스도교 생명문화 창출이라는 대학의 가치를 지속적으로 증진시키고, 가톨릭 정신을 바탕으로 인성과 지성을 갖추고 세계 속에서 나눔을 실천하는 간호 인재 육성을 위하여 노력하고 있습니다. 간호대학은 학생들의 실무역량 강화를 위해 시뮬레이션 센터를 구축하고, 시뮬레이터 및 AR/VR 기반 교육을 운영하는 등 첨단 실습 기자재를 갖추어 교내실습을 운영합니다. 더불어 인천성모병원과 국제성모병원 등 재단병원과의 긴밀한 협력을 통해 안정적이고 체계적인 임상실습 교육을 제공합니다. 대학원 과정에서는 전공지식의 심화와 연구역량 강화를 통해 학문적 발전을 도모하고, 실무와 연구를 선도하는 간호리더를 양성합니다.
졸업 후 진로	간호대학을 졸업한 학생은 간호사면허 취득 후 의료기관 뿐만 아니라, 산업체, 교육기관, 사회 복지기관 및 정부 보건기관 등 다양한 분야로 진출할 수 있고, 대학원 진학을 통해 간호교육가, 간호연구가, 간호행정가 등으로 활약하고 있습니다. 또한 국제교류가 활발하여 국외에서의 학문적 탐구 또는 취업의 기회도 열려있으며 졸업 후 해외의 간호사 면허시험에 합격하게 되면 면허취득 국가에서 간호사로 활동할 수 있습니다. 특히 우리대학 재단병원인 인천성모병원과 국제성모병원을 비롯하여 국내 유수의 병원에 취업합니다.

▨ 간호학과 취업자 인터뷰

▨ 출신학과 | 인천가톨릭대학교 간호학과
▨ 성 명 | 고해인
▨ 취업회사 | 가톨릭대학교 인천성모병원
▨ 업무내용 |

가톨릭대학교 인천성모병원 뇌병원 신경계 중환자실에서 근무하며 뇌출혈, 뇌경색, 두부외상, 경련, 의식저하, 신경근육질환 등 다양한 신경계 질환으로 집중 치료가 필요한 중환자를 간호하고 있습니다. 의식상태나 동공반응 같은 신경학적 상태를 지속적으로 관찰하며, 미세한 변화나 이상 징후를 빠르게 파악하여 의료진과 즉시 공유·보고하고 응급상황에 신속히 대응합니다. 또한 인공호흡기, 심전도 모니터, 두개내압 감시장치 등의 장비를 다루며 환자의 상태를 실시간으로 확인하고 활력징후, 두개내압, 혈액검사 및 영상검사 결과 등을 종합적으로 모니터링하여 필요한 처치와 간호를 제공합니다.

▨ 입사계기 |

고령화 사회로 접어들며 뇌졸중, 파킨슨병, 치매, 간질 등 다양한 뇌질환 환자가 증가하고 있으며, 이에 대한 전문적인 치료와 관리의 중요성도 커지고 있습니다. 가톨릭대학교 인천성모병원 뇌병원은 국내 최초의 뇌질환 전문 병원으로, 신경계 환자를 위한 전문적인 의료 환경과 체계적인 치료 시스템을 갖추고 있습니다. 신경계 질환 환자에 대한 전문적인 치료와 간호의 필요성이 커지고 있는 가운데, 이러한 의료 환경에서 환자에게 전문적인 간호를 제공할 수 있다는 점은 제가 인천성모병원에 입사하게 된 이유 중 하나입니다. 인천성모병원 장학금을 통해 학업에 더욱 집중할 수 있었고, 보다 안정적으로 대학생활을 마칠 수 있었습니다. 미래 의료인 양성을 위해 노력하는 병원의 이러한 모습 역시 인천성모병원에 입사하는 데 긍정적인 영향을 주었습니다.

현재는 가톨릭대학교 인천성모병원 신경계중환자실에서 다양한 뇌질환을 가진 중증 환자에게 전문적이고 전인적인 간호를 제공하며, 환자의 회복과 건강을 위해 책임감을 가지고 최선을 다해 근무하고 있습니다.

I-RISE 부평국가산업단지 브랜드 활성화 사업 업무협약 체결

- 문화 선도 산업단지 조성을 위한 공동 노력 -

9월 30일(화) 인천가톨릭대학교(총장 송태일)는 부평구청, 인천테크노파크, 한국산업단지 공단 인천지역본부와 I-RISE 부평국가산업단지 브랜드 활성화 사업협력협정(MOU)을 체결했다.

이번 업무협약을 계기로 하여 4개 기관은 부평국가산업단지 특성과 여건을 반영한 브랜드를 개발하고 산업단지 발전과 문제해결을 위해 공동으로 협력할 계획이다. 부평구청 3층 상황실에서 개최된 협약식에는 인천광역시 부평구 차준택 구청장, 인천테크노파크 이주호 원장, 한국산업단지공단 최충혁 인천지역본부장, 인천가톨릭대 송태일 총장이 참석했다. 그리고 인천시청 산업입지과, 교육협력담당관실, 인천가톨릭대 RISE사업추진단에서도 자리를 같이 했다.

이번 협약의 주요 내용은 ▲ 산업단지 발전을 위한 공감대 형성 ▲ 산업단지 문제해결 방안 모색을 위한 협력 ▲ 산업단지 브랜드 개발 및 활용을 통한 명소화 전략 수립 기술·지식·정보 교환 ▲ 산업단지 연구, 콘텐츠 제작 등 협력 가능 분야 발굴 및 실행 ▲ 기관 상호 간 발전을 위한 인프라 공유 ▲ 기타 기관의 발전과 우호증진에 관한 협력 사항 등이다.

특히 이번 협약식은 각 기관이 보유하고 있는 역량과 자원에 대한 상호 교류를 통해 문화를 담은 산업단지를 조성하는 데 의견을 같이 하고 공동 노력하기 위해 이루어졌다.

I-RISE 부평국가산업단지 브랜드 활성화 협약식을 체결한 4개 기관에서는 한 목소리로 "이번 협약식은 단순히 기관 간의 협력을 넘어 인천의 교육과 산업 생태계를 혁신하는 계기가 될 것"으로 평가하면서, "브랜드 활성화 사업을 통해 부평국가산업단지의 노후화된 이미지를 개선하고, 청년들이 선호하는 공간으로 탈바꿈시킬 것으로 기대된다"고 밝혔다.

인천가톨릭대 RISE사업추진단에서는 부평국가산업단지가 추구해야 할 정체성과 미래지향적 이미지를 담은 브랜드 개발 과정을 진행하고 있으며, 향후 부평산업단지의 이미지 혁신을 위한 공간 디자인에 활용할 예정이다.

인천가톨릭대, "청년 혁신, 산업단지를 코딩하다" 해커톤 개최

- 인천 산업단지 이미지 쇄신 콘텐츠 역량 제고 -

인천가톨릭대학교(총장 송태일)는 '청년 혁신, 산업단지를 코딩하다'를 주제로 교내 대학생들의 창의적·실용적 아이디어를 발굴해 산업단지 재생 역량을 강화할 목적으로 「제1회 인천가톨릭대학교 산업단지 해커톤 경진대회」를 지난 10월 1일(수) 개최했다.

인천 산업단지의 이미지 쇄신 및 청년층 유입, 활력도 회복 같은 현안을 MZ세대들의 시각에서 진단하고 산업단지 콘텐츠 역량을 제고하기 위한 이번 인천가톨릭대학교 산업단지 재생 해커톤에는 교내 6개 팀이 남동국가산업단지를 대상으로 혁신적 아이디어를 선보였다.

이번 해커톤은 참가자들의 역량 강화를 위해 문화 및 콘텐츠 측면의 도시재생 트렌드에 대한 명사 초청 특강(김영덕 전 인천문화재단 대표)과 산업단지 현장에서 찾을 수 있는 일거리, 놀거리, 먹거리, 즐길거리와 관련한 현상에 대한 멘토링, 참가자들의 현장 방문기를 중심으로 한 페르소나, 아이데이션, 프로토타입 제작 순으로 진행됐다.

교내 및 인천광역시, 한국산업단지공단 인천지역본부, 인천테크노파크 등 외부 전문가들의 엄격한 심사를 거쳐 최우수상은 '몰입해줘' 팀이 차지했다. "몰입해줘"팀은 지역성, 지속가능성, 창의성, 실행가능성 모든 면에서 높은 평가를 받았다. 우수상은 '레벨업'팀, 산단 크리에이티브상은 '신롸', 'CPR'팀, 산단 스토리상은 '블루존', 'NEXT'팀이 수상했다.

교내외 전문가들을 대신하여 신일기 인천가톨릭대 산업단지 문화재생센터장(문화콘텐츠학과 교수)은 "올해 해커톤은 처음 개최하는 대회임에도 불구하고 청년들이 인식하는 산업단지의 현실을 직접 목도할 수 있었다"며 "대회를 통해 배출된 우수 아이디어와 인재가 향후 인천 산업단지 발전에 기여하게 될 것이다"고 총평했다.