Chonnam National University

2027 전남대학교 정시모집요강

전남대학교
CHONNAM NATIONAL UNIVERSITY

창의 융합 교육
혁신연구로 만드는
초격차
전남대학교

거점 국립대 1위

2025
창업 교육
비정규
교과 현황
전국 1위

2025
3년 이상
산업체 경력
전임교원
비율

2025
재학생
1인당
장학금

2025
전임교원
1인당
연구비
수혜실적
(교내)

※ 출처: 2025 대학정보공시

맞춤형 취업 지원으로 앞서가는 전문인력 배출 성과

2025 재판연구원
전남대학교
법학전문대학원 출신
전국 최다
1위

법학전문대학원
변호사 누적 합격자
거점국립대 순위
2위

졸업생 사회적 영향력
전국 순위

정치
행정
9위

학계
법조
10위

(2025년 중앙일보 대학평가)

346명

2026학년도
사범대 교원임용 합격자
거점국립대 1위

에너지·전기분야
공기업 취업
우수대학

공공기관 지방대 채용 35% 의무화
전국 201개 공공기관 지역인재 인정

인재양성 위한 아낌없는 지원

CNU Scholarship

등록금

학부 평균등록금(전체)

4,145 천원

2026학년도 등록금 평균
(1년, 2개 학기 기준)

인문·사회	3,429천원
자연과학	4,188천원
공학	4,422천원
의학	6,087천원
예체능	4,525천원

학생 1인당 등록금 평균 대비

전남대학교	4,145천원
수도권	7,808천원
전국	7,048천원

장학금 지급 학생 1인당

약 **3,309** 천원

교내장학금
교외장학금
생활지원형 장학금
정부산하 장학금 등

2021	2022	2023	2024
2,725천원	2,896천원	3,047천원	3,309천원

교육비 지원 학생 1인당

약 **26,483** 천원

※ 학교가 교육 및 교육 여건 조성을 위해 투자한 장학금, 인건비, 운영비 등의 비용

2021	2022	2023	2024
21,485천원	24,125천원	25,951천원	26,483천원

기숙사 수용

기숙사 수용인원
5,593명

기숙사 수용률
24.5%
수도권 17.7%
전국 22.9%

기숙사비(2인실, 월)
158,480원
수도권 311,261원
전국 246,150원

전남대 글로벌 인재 장학

CNU Global Leader Scholarship

장학금 혜택

1인당 **약 1억 5천만원 지원**

학사과정 **매 학기 등록금 전액 + 학업장려금 월 100만원 + 해외연수 200만원**(1회)

석사과정 **매 학기 등록금 전액 + 학업장려금 월 50만원 + BK21 장학금 월 100만원**

박사과정 **매 학기 등록금 전액 + 학업장려금 월 70만원 + BK21 장학금 월 160만원**

장학금 외 혜택

총장명예학생
총장명예학생으로 선발하여 국가 우수인재로 양성

생활관 우선 배정

전남대 공공인재 선발
용봉인재원(행정고시, 변호사, 회계사/세무사) 지정석 및 전폭 지원

전주기 진로지도
전담 교수 및 동문 멘토단 전주기 진로지도

해외연수
해외연수 기회 제공

※ 구체적인 선발 안내는 각 고교에 공문으로 발송
※ CNU GLS 장학생 선발과정은 대학 입학 전형과는 별도로 진행
※ 자세한 사항은 60페이지 장학제도 참고

전남대 수능성적 우수장학

학업장려금

학기당 **150만원**

4년 최대 **1,200만원**

국가장학금·교내 감면장학금 별도

※ 자세한 사항은 61페이지 장학제도 참고

지역과 세계를 잇는 새로운 인재양성

전남대-LG이노텍
'채용까지 연결되는 산학협력 모델 구축'을 위한
산업 맞춤형 인재 양성 업무협약

전남대-앰코테크놀로지코리아
지역 기반의 반도체패키징 인력양성을 위한
'지산학연연구소' 설립

구글-광주시와 AI 인재양성 업무협약
'Google Cloud 기반 AI 인재양성 프로그램' 운영

첨단분야 독보적 교육 플랫폼으로 지역과 함께 세계로! 미래로!

반도체, 인공지능 등 시대를 리드하는 교육 플랫폼

반도체, 인공지능, 에너지신소재,
미래차·로봇·스마트선박 분야
214명 증원

전남대 컨소시엄
호남권역 반도체공동연구소 선정,
5년간 약 445억 (2023, 교육부)

지역과 상생하는 도시첨단산업단지
'캠퍼스 혁신파크' 구축

AI for All @CNU

인간 중심 AI 융합 인재를 키우는 대학

전국 최초 AI 단과대학 설립(2019년)

첨단학과	- 인공지능학부 - 빅데이터융합학과 - 미래모빌리티학과
AI융합전공	- 로봇공학융합전공 - 미래에너지공학융합전공 - 지능실감미디어융합전공 - 데이터사이언스융합전공 - 지식재산융합전공 - 국제개발협력학융합전공

교육부 KIAT 한국산업기술진흥원

교육부·한국산업기술진흥원 사업 선정

2026년 첨단산업 인재양성 부트캠프

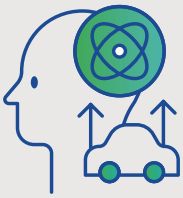

142억 5000만원

인공지능(AI) 분야 / 미래차 분야 운영 대학

교육부 선정 교육부

글로컬 랩

135억원

'지능형 국방 무인체계 연구소'를 중심으로
국방·AI 융합 분야의 거점 연구소

국방 무인체계 / AI 반도체 / 차세대 지능형 시스템

세계적 대학으로 도약하는 핵심 프로젝트

'글로컬대학30' 선정

GLOCAL UNIVERSITY 30

1,000억원 지원

AI와 인문학을 연계한 인간중심 AI 인재 양성
AI-미래모빌리티 특성화를 통한 지역전략산업 육성

AI 캠퍼스 대전환을 위한 4대 혁신

1. 대학 전체를 AI 융합 교육의 장 마련
2. 인간 중심의 AI 창의융합 인재 양성
3. 대학의 모든 시스템 AI 기반으로 대전환
4. 모든 구성원의 생성형 AI 활용 역량 강화

AI 캠퍼스 구축

교직원·학생 전 구성원 생성형 AI 8종 무료서비스

ChatGPT / Gemini / Perplexity / Claude
Grok / Llama / Mistral / Qwen

세계무대에서 성장하는 전남대인

GLOBAL CAMPUS

해외 69개국, 667개 대학·기관과 자매결연

글로벌 언어연수
해외 대학에서 언어연수 (영어/프랑스어/독일어/중국어/스페인어 중 선택)

복수학위
해외 자매대학과 전남대 2개 학위 취득

교환학생
해외 대학에서 본인의 전공, 교양과목 수강

방학 단기 파견
해외 대학에서 방학 기간 언어연수/현장실습/특강/세미나 등 참여

5만기행
여권발급비용 (5만원)만 준비하면 해외 탐방 기회 제공

유학생은 적극적 지원시스템으로
재학생은 다양한 프로그램으로

활기차게 성장하고 있는 CNU 글로벌 캠퍼스

최근 5년 파견학생 수
2,508명

유학생 출신국 (2025)
56개국

외국인 학생수 (2025)
1,180명 학부 398명 대학원 782명

전남대 학생들은 어디로? 2021-2025 (최근 5년)

파견학생수	
연도	인원
2021	187
2022	444
2023	544
2024	597
2025	736
총 합계	2,508

파견국가 TOP 10	학생수
미국	712
캐나다	331
중국	281
영국	223
일본	215
독일	145
프랑스	131
체코	70
스페인	51
뉴질랜드	50

파견대학 TOP 10	학생수
미국 University of South Carolina	149
캐나다 University of Victoria	149
영국 Regent's University	128
미국 Univ. of Nevada-Las Vegas	100
캐나다 University of Regina	65
캐나다 Toronto Metropolitan U	63
뉴질랜드 Lincoln University	49
영국 University of Leeds	47
프랑스 Excelia Business School	45
미국 North Carolina State Univ.	45

최근 5년 학위과정 외국인 유학생 현황

구분		2021	2022	2023	2024	2025
학위과정별 외국인 학생수	대학원	757	726	723	738	782
	학부	838	751	583	481	398
	소계	1,595	1,477	1,306	1,219	1,180
	국가	51	53	55	57	56

2027학년도 전남대학교 정시모집요강

CONTENTS

Ⅰ. 주요사항 10
Ⅱ. 모집단위 및 모집인원 13
Ⅲ. 전형 일정 20
Ⅳ. 전형 안내 21
1. 수능(일반) 21
2. 수능(지역인재) 22
3. 수능(지역의사_광역권) 23
4. 실기/실적(예능실기) 24
5. 수능(지역의사_진료권) 25
6. 수능(지역균형) 26
7. 수능(농어촌학생) 27
8. 수능(특성화고교졸업자) 29
9. 수능(기초/차상위/한부모) 33
10. 학생부교과(특성화고졸재직자) 34
11. 학생부교과(만학도) 36
12. 학생부종합(조기취업형계약학과) 37

Ⅴ. 전형요소별 평가방법 38
1. 대학수학능력시험 38
2. 실기 42
3. 학교생활기록부 46
4. 서류평가·면접 49
5. 학교폭력조치사항 50

Ⅵ. 수험생 유의사항 51
Ⅶ. 합격자 선발 56
Ⅷ. 합격자 발표 및 등록 58
Ⅸ. 입학전형 이의 신청 59
Ⅹ. 대학 생활 및 기타 안내 60
Ⅺ. 서식 74

본 모집요강은 변경될 수 있으며, 원서접수 전 전남대학교 입학 홈페이지(https://admission.jnu.ac.kr)에서 모집요강을 반드시 확인하시기 바랍니다.

1. 주요 변경사항

가. 모집단위

<table>
<tr><th>구분</th><th>2026학년도</th><th>2027학년도</th></tr>
<tr><td rowspan="4">모집단위
개편</td><td>• 공과대학
<table><tr><th>모집단위</th><th>입학정원</th></tr><tr><td>에너지자원공학과</td><td>31명</td></tr><tr><td>토목공학과</td><td>33명</td></tr><tr><td>신소재공학부</td><td>69명</td></tr><tr><td>화학공학부</td><td>128명</td></tr><tr><td>전기공학과</td><td>45명</td></tr></table></td><td>• 공과대학
<table><tr><th>모집단위</th><th>입학정원</th></tr><tr><td>에너지공학계열(에너지자원공학과, 토목공학과, 신소재공학부, 화학공학부, 전기공학과, 에너지공학부)</td><td>60명</td></tr><tr><td>에너지자원공학과</td><td>25명</td></tr><tr><td>토목공학과</td><td>27명</td></tr><tr><td>신소재공학부</td><td>56명</td></tr><tr><td>화학공학부</td><td>102명</td></tr><tr><td>전기공학과</td><td>36명</td></tr></table></td></tr>
<tr><td>• 공학대학
<table><tr><th>모집단위</th><th>입학정원</th></tr><tr><td>공학계열(전자통신공학과, 전기컴퓨터공학부, 기계설계공학과, 기계시스템공학과, 메카트로닉스공학과, 냉동공조공학과, 환경시스템공학과, 융합생명공학과, 화공생명공학과)</td><td>214명</td></tr></table></td><td>• 공학대학
<table><tr><th>모집단위</th><th>입학정원</th></tr><tr><td>전기전자컴퓨터공학계열(전자통신공학과, 전기및반도체공학과, 컴퓨터공학과)</td><td>72명</td></tr><tr><td>기계공학계열(기계설계공학과, 기계시스템공학과, 메카트로닉스공학과, 냉동공조공학과)</td><td>38명</td></tr><tr><td>기계설계공학과</td><td>9명</td></tr><tr><td>기계시스템공학과</td><td>9명</td></tr><tr><td>메카트로닉스공학과</td><td>8명</td></tr><tr><td>냉동공조공학과</td><td>11명</td></tr><tr><td>화공환경공학계열(환경시스템공학과, 융합생명공학과, 화공생명공학과)</td><td>35명</td></tr><tr><td>환경시스템공학과</td><td>13명</td></tr><tr><td>융합생명공학과</td><td>9명</td></tr><tr><td>화공생명공학과</td><td>10명</td></tr></table></td></tr>
<tr><td>• 수산해양대학
<table><tr><th>모집단위</th><th>입학정원</th></tr><tr><td>해양수산광역(양식생물학과, 해양생산관리학과, 해양융합과학과, 해양바이오식품학과, 해양경찰학과)</td><td>119명</td></tr></table></td><td>• 수산해양대학
<table><tr><th>모집단위</th><th>입학정원</th></tr><tr><td>해양수산자율전공계열(양식생물학과, 해양생산관리학과, 해양융합과학과, 해양바이오식품학과, 해양경찰학과)</td><td>58명</td></tr><tr><td>양식생물학과</td><td>12명</td></tr><tr><td>해양생산관리학과</td><td>11명</td></tr><tr><td>해양융합과학과</td><td>12명</td></tr><tr><td>해양바이오식품학과</td><td>10명</td></tr><tr><td>해양경찰학과</td><td>16명</td></tr></table></td></tr>
<tr><td></td><td>• 경영대학 경영학부(경영학전공, 회계학전공)</td><td>• 경영대학 경영학부(경영학전공, 회계학전공, AI비즈니스전공)</td></tr>
<tr><td></td><td>• 문화사회과학대학 글로벌비즈니스학부</td><td>• 문화사회과학대학 글로벌비즈니스학과</td></tr>
</table>

나. 입학 전형

구분	대학 (모집단위)	2026학년도	2027학년도
전형 신설	**의과대학** 의학과	-	• 수능(지역의사_광역권)
전형요소별 반영비율	**예술대학** 디자인학과	• 수능 40% + 실기 60%	• 수능 30% + 실기 70%
수능응시 지정영역	**AI융합대학** 인공지능학부	• 기하 또는 미적분 중 택1, 과학(직업) 탐구 2개 과목 필수 응시	• 기하, 미적분 또는 확률과통계 중 택1, 과학 탐구 2개 과목 필수 응시
실기과제	**예술대학** 미술학과	• 한국화: 수묵담채, 인물수묵담채, 인물수채화 중 택1 • 공예: 기초디자인, 점토 자유표현, 물레성형 중 택 1	• 한국화: 정물수묵담채 • 공예: 기초디자인
학생부교과전형 학생부 성적 반영비율	**공학대학** 산업기술융합 공학과(야간)	• 학생부교과성적 100%	• 학생부교과성적 90% + 출결 10%
지역인재 지원자격	**의학계열** (간호학/약학/ 의학/치의학)	• 호남지역(광주·전남·전북) 소재 고등학교 전 과정을 이수(입학부터 졸업까지)한 고등학교 졸업자(2027년 2월 졸업예정자 포함)	• 호남지역(전남광주·전북) 소재 고등학교 전 과정을 이수(입학부터 졸업까지)한 고등학교 졸업자(2027년 2월 졸업예정자 포함) ※ 2022학년도 이후 중학교 입학자 중 의학계열(간호대학/약학대학/의과대학/치의학전문대학원) 지원자는 수도권이 아닌 지역에 소재한 「초·중등교육법」 제2조에 따른 중학교와 호남지역(전남광주·전북)에 소재한 「초·중등교육법」 제2조에 따른 고등학교에서 입학부터 졸업까지의 모든 교육과정을 이수, 졸업(예정)하고 재학기간 내에 해당 학교가 소재한 지역에 거주하여야 함
모집 군 변경	**수산해양대학** (해양수산자율 전공계열 등)	• 다군: 해양수산광역	• 가군: 해양수산자율전공계열, 양식생물학과, 해양생산관리학과, 해양융합과학과, 해양바이오식품학과, 해양경찰학과

다. 서류 제출

구분	2026학년도	2027학년도
제출 방법	• 우편 또는 방문 제출	• 원서접수 시 온라인 업로드 ※ 최종등록자에 한하여 원본 제출

2. 전형 요약

가. 전형 방법

모집 시기	전형명	대학(모집단위)	모집 인원	전형요소 및 반영비율			비고
				수능	실기	기타	
정시 모집 (가/나/다군)	수능(일반)	실기를 실시하지 않는 모집단위	848	100%	-	-	
	수능(지역인재)	간호대학, 의과대학, 약학대학, 치의학전문대학원(학·석사통합과정)	37				
	수능(지역의사_광역권)	의과대학	9				
	수능(일반)	사범대학(음악교육과)	8	80%	20%	-	
	실기/실적(예능실기)	음악학과, 국악학과, 미술학과(이론전공 제외), 디자인학과	14	30%	70%	-	
	수능(지역의사_진료권)	의과대학	-	100%	-	-	
	수능(지역균형)	간호대학, 의과대학, 약학대학, 치의학전문대학원(학·석사통합과정)	-				
	수능(농어촌학생) 수능(특성화고교졸업자)	실기를 실시하지 않는 모집단위	-				
	수능(기초/차상위/한부모)	약학대학	-				
	수능(일반)	사범대학(체육교육과)	-	80%	20%	-	
	학생부교과(특성화고졸재직자) 학생부교과(만학도)	산업기술융합공학과(야간)	-	-	-	학생부 100%	
	학생부종합(조기취업형계약학과)	스마트응용설계공학과, 스마트ICT융합공학과, 스마트전기제어공학과, 디지털융합정보학과	-	-	-	서류 60% 면접 40%	

※ 모집인원은 변경될 수 있으며, 원서접수 전 전남대학교 입학 홈페이지(https://admission.jnu.ac.kr)에서 확인해야 함
※ 일부 전형 및 모집단위는 수시모집에서 미충원 인원이 발생할 경우에만 모집함
※ 전형요소별 평가방법은 38~50쪽 참조

나. 대학수학능력시험 지정(반영) 영역

계열	대학(모집단위)	변환표준점수			등급점수	
		국어	수학	탐구	영어	한국사
자연	• **공과대학**(산업공학과 외 전체) • **AI융합대학**(미래모빌리티학과, 빅데이터융합학과)	선택과목 미지정	기하 또는 미적분 중 택 1	과탐/직탐 2과목	등급별 등급점수 반영	
	• **사범대학**(수학교육과, 물리교육과, 화학교육과, 생물교육과, 지구과학교육과) • **수의과대학**(수의예과) • **약학대학**(약학부) • **의과대학**(의학과) • **치의학전문대학원**(학·석사통합과정)			과탐 2과목		
	• **자연과학대학**(수학과, 통계학과, 물리학과)			탐구 2과목		
	• **AI융합대학**(인공지능학부)		선택과목 미지정	과탐 2과목		

※ 모든 지원자는 모집단위 지정(반영) 영역 및 탐구 영역 2개 과목 필수 응시해야 함
단, 학생부교과(특성화고졸재직자, 만학도), 학생부종합(조기취업형계약학과) 전형 제외

II 모집단위 및 모집인원

Together CNU

1. 일반학과(부)

단과대학	모집단위	계열	모집인원	가군 수능 일반	가군 수능 지역인재	가군 수능 지역의사_광역권	나군 수능 일반	나군 수능 지역인재	나군 실기/실적 예능실기	다군 일반
간호대학	★간호학과	자연	30	20	10					
대학 계			30	20	10	0	0	0	0	0
경영대학	경영학부(경영학전공, 회계학전공, AI비즈니스전공)	인문	50	50						
	경제학부		16				16			
대학 계			66	50	0	0	16	0	0	0
공과대학	건축학부 (건축·도시설계전공, 건축공학전공)	자연	6	6						
	환경에너지공학과		6				6			
	기계공학부(에너지기계전공, 정밀기계전공, 지능기계전공)		24	24						
	전자컴퓨터공학부(전자공학전공, 컴퓨터정보통신공학전공, 시스템반도체공학전공)		46	46						
	고분자융합소재공학부 (고분자공학전공, 융합섬유공학전공)		24	24						
	산업공학과		6				6			
	생물공학과		5	5						
	에너지공학계열(에너지자원공학과, 토목공학과, 신소재공학부, 화학공학부, 전기공학과, 에너지공학부)		12	12						
	에너지자원공학과		5	5						
	토목공학과		5				5			
	신소재공학부(금속재료공학전공, 에너지나노재료전공, 광·전자재료전공)		12	12						
	화학공학부(화학공정전공, 화공안전전공, 화공소재전공)		20				20			
	전기공학과		8	8						
대학 계			179	142	0	0	37	0	0	0
공학대학 ◆	전기전자컴퓨터공학계열 (전자통신공학과, 전기및반도체공학과, 컴퓨터공학과)	자연	15							15
	기계공학계열(기계설계공학과, 기계시스템공학과, 메카트로닉스공학과, 냉동공조공학과)		10							10
	기계설계공학과		2							2
	기계시스템공학과		2							2
	메카트로닉스공학과		2							2
	냉동공조공학과		2							2

단과대학	모집단위	계열	모집인원	가군			나군			다군
				수능			수능		실기/실적	
				일반	지역인재	지역의사_광역권	일반	지역인재	예능실기	일반
공학대학 ◆	화공환경공학계열(환경시스템공학과, 융합생명공학과, 화공생명공학과)	자연	9							9
	환경시스템공학과		2							2
	융합생명공학과		2							2
	화공생명공학과		2							2
	건축디자인학과		4							4
	의공학부(바이오헬스케어전공, 디지털헬스케어전공)		5							5
	석유화학소재공학과		0							●
	산업기술융합공학과(야간)		0				●			
대학 계			57	0	0	0	0	0	0	57
농업생명과학대학	응용식물학과	자연	7				7			
	원예생명공학과		5				5			
	응용생물학과		5				5			
	산림자원학과		4	4						
	임산공학과		5	5						
	조경학과		7				7			
	농생명화학과		6	6						
	식품공학과		5	5						
	분자생명공학과		3	3						
	동물자원학부(동물자원과학전공, 동물생명과학전공)		11				11			
	지역·바이오시스템공학과		5				5			
	바이오에너지공학과		3	3						
	농업경제학과	인문	4	4						
	융합바이오시스템기계공학과	자연	12	12						
대학 계			82	42	0	0	40	0	0	0
문화사회과학대학 ◆	국제학부(영어학전공)	인문	●							●
	국제학부(일본학전공)		●							●
	국제학부(중국학전공)		●							●
	글로벌비즈니스학과		●							●
	물류교통학과		●							●
	문화콘텐츠학부(멀티미디어전공, 전자상거래전공)	자연	●							●
	문화관광경영학과	인문	●				●			
대학 계			0	0	0	0	0	0	0	0
사범대학	국어교육과	인문	7	7						
	영어교육과		6				6			
	교육학과		3	3						
	유아교육과		4				4			
	지리교육과		4	4						
	역사교육과		6				6			
	윤리교육과		3				3			
	수학교육과	자연	8	8						
	물리교육과		3	3						

단과대학	모집단위	계열	모집인원	가군 수능 일반	가군 수능 지역인재	가군 수능 지역의사_광역권	나군 수능 일반	나군 수능 지역인재	나군 실기/실적 예능실기	다군 일반
사범대학	화학교육과	자연	5				5			
	생물교육과		5				5			
	지구과학교육과		3	3						
	가정교육과		2	2						
	음악교육과	예능	8				8			
	체육교육과	체능	●				●			
	특수교육학부(유아특수교육전공, 초등특수교육전공, 중등특수교육전공)	인문	9	9						
대학 계			76	39	0	0	37	0	0	0
사회과학대학	★정치외교학과	인문	7				7			
	사회학과		4	4						
	★심리학과		6				6			
	★문헌정보학과		6				6			
	미디어커뮤니케이션학과		5	5						
	지리학과		5				5			
	문화인류고고학과		4	4						
	행정학과		14	14						
대학 계			51	27	0	0	24	0	0	0
생활과학대학	생활복지학과	자연	7	7						
	★식품영양과학부(식품학전공, 영양학전공)		12				12			
	★의류학과		6	6						
대학 계			25	13	0	0	12	0	0	0
수의과대학	수의예과	자연	16				16			
대학 계			16	0	0	0	16	0	0	0
수산해양대학 ◆	해양수산자율전공계열(양식생물학과, 해양생산관리학과, 해양융합과학과, 해양바이오식품학과, 해양경찰학과)	자연	12	12						
	양식생물학과		2	2						
	해양생산관리학과		2	2						
	해양융합과학과		2	2						
	해양바이오식품학과		2	2						
	해양경찰학과		3	3						
	기관시스템공학과		●				●			
	조선해양공학과		●							●
	수산생명의학과		4	4						
	스마트수산자원관리학과		●	●						
대학 계			27	27	0	0	0	0	0	0
약학대학	약학부(약학전공, 제약학전공)	자연	18				9	9		
대학 계			18	0	0	0	9	9	0	0
예술대학	음악학과 피아노전공	예능	5						5	
	음악학과 성악전공		●						●	
	음악학과 작곡전공		●						●	

단과대학	모집단위				계열	모집인원	가군			나군			다군
							수능			수능		실기/실적	
							일반	지역인재	지역의사_광역권	일반	지역인재	예능실기	일반
예술대학	음악학과	관현악전공	현악	바이올린	예능	●						●	
				비올라		●						●	
				첼로		●						●	
				콘트라베이스		●						●	
			관악	플루트		●						●	
				오보에		●						●	
				클라리넷 또는 색소폰		●						●	
				바순		●						●	
				호른		●						●	
				트럼펫		●						●	
				트롬본 또는 튜바		●						●	
			타악	타악기		●						●	
	음악학과 계					5	0	0	0	0	0	5	0
	국악학과(국악성악전공, 국악기악전공, 국악작곡이론전공)				예능	●						●	
	★미술학과			한국화전공		●						●	
				서양화전공		●						●	
				조소전공		●						●	
				공예전공		3						3	
				이론전공		●				●			
	미술학과 계					3	0	0	0	0	0	3	0
	★디자인학과				예능	6						6	
	디자인학과 계					6	0	0	0	0	0	6	0
대학 계						14	0	0	0	0	0	14	0
의과대학	의학과				자연	34	15	10	9				
대학 계						34	15	10	9	0	0	0	0
인문대학	★국어국문학과				인문	13				13			
	영어영문학과					11	11						
	★독일언어문학과 (독어독문학전공, 독일지역학전공)					10	10						
	★불어불문학과(불어불문학전공, 프랑스문화·지역학전공)					11				11			
	★중어중문학과					12	12						
	★일어일문학과					12				12			
	사학과					8				8			
	철학과					5	5						
대학 계						82	38	0	0	44	0	0	0
자연과학대학	★수학과				자연	13				13			
	통계학과					5	5						
	★물리학과					9				9			
	지구환경과학부 (★지질환경전공, 해양환경전공)					11				11			
	생물학과					6				6			
	★화학과					7	7						
	생명과학기술학부 (생명과학전공, 시스템생명공학전공)					13	13						
대학 계						64	25	0	0	39	0	0	0

단과대학	모집단위	계열	모집인원	가군			나군			다군
				수능			수능		실기/실적	
				일반	지역인재	지역의사_광역권	일반	지역인재	예능실기	일반
AI융합대학	인공지능학부(인공지능전공, 소프트웨어전공, 정보보안전공)	자연	29	29						
	미래모빌리티학과		12				12			
	빅데이터융합학과		13				13			
대학 계			54	29	0	0	25	0	0	0
직할학부	자율전공학부(1년)	인문·자연	11	11						
	자율전공학부(4년)	인문	13	13						
	창의융합학부◆	인문·자연	5				5			
직할학부 계			29	24	0	0	5	0	0	0
광주캠퍼스 소계			815	464	20	9	299	9	14	0
여수캠퍼스 소계			89	27	0	0	5	0	0	57
학부 총계			904	491	20	9	304	9	14	57
치의학전문대학원	치의학전문대학원(학·석사통합과정)	자연	12	4	8					
치의학전문대학원(학·석사통합과정) 계			12	4	8	0	0	0	0	0
총계			916	495	28	9	304	9	14	57

2. 조기취업형계약학과*

단과대학	모집단위	계열	모집인원	가군	나군	다군
					학생부종합(조기취업형계약학과)	
공학대학◆	스마트응용설계공학과	자연	●		●	
	스마트ICT융합공학과		●		●	
	스마트전기제어공학과		●		●	
	디지털융합정보학과		●		●	
	계약학과 계		●	0	●	0

※ 모집단위 및 인원은 변경될 수 있으며, 원서접수 전 전남대학교 입학 홈페이지(https://admission.jnu.ac.kr)에서 확인해야 함
※ 모집단위 관련 안내 18~19쪽 참조
※ '●' 수시모집에서 미충원 인원이 발생할 경우에만 이월하여 모집함
※ '◆' 공학대학, 문화사회과학대학, 수산해양대학, 창의융합학부는 여수캠퍼스에 소재함
※ '★' 2027학년도 입학자 기준 교직과정이 설치된 모집단위(전공)이며, 교원양성기관 평가 결과에 따라 교직과정 설치 모집단위가 변경될 수 있음(전남대학교 홈페이지-대학생활-교직정보 참고)
※ '*' 조기취업형계약학과는 「전남대학교 계약학과 설치 및 운영규정」에 따르며, 세부 선발 과정은 스마트플랜트계약학과사업단으로 문의(061-659-6894~8)

모집단위 관련 안내

1. **모집단위 및 모집인원은 변경될 수 있으며, 원서접수 전 전남대학교 입학 홈페이지(https://admission.jnu.ac.kr)에서 확인해야 함**
   ※ 수시모집 모집인원 중 미충원 인원은 해당 모집단위(전공예약 학과(전공)는 해당 학부)의 정시모집 동일 전형에서 선발하며, 동일 전형이 없는 경우 일반전형에서 선발함(수시모집 학생부교과 특수교육대상자 전형은 정시모집으로 이월하지 않음)
   ※ 수시모집에서 동일 순위자로 처리됨에 따라 모집인원을 초과하여 선발한 경우, 초과 선발한 인원만큼 정시모집의 동일 전형 동일 모집단위에서 충원하지 않음 (동일 전형이 없는 경우 일반전형에서 충원하지 않음)
2. **모집단위의 전공예약 학과(전공) 지원자**는 합격 및 등록 후 해당 학과(부)(전공) 소속으로 입학이 확정됨
3. **간호대학**
   가. 한국간호교육평가원(KABONE)이 제시하는 간호교육인증기준을 준수하고, 인증 취득 프로그램을 운영 중임
   나. 간호교육인증 프로그램 운영에 필요한 소요학점을 취득하여야 졸업이 가능함
   ※ 자세한 사항은 https://nursing.jnu.ac.kr 참고
4. **경영대학:** 경영학부 전공 선택 시 학생이 희망하는 전공으로 100% 배정
5. **공과대학**
   가. 에너지공학계열 모집단위는 아래 학과(부)의 선택권을 보장하며, 계열모집 참여정원의 150% 이상 범위 내로 학과 지침에 따라 선택할 수 있음
   - 토목공학과(6), 신소재공학부(13), 화학공학부(26), 전기공학과(9), 에너지자원공학과(6), 에너지공학부(00)
   나. 공과대학은 공학교육인증 프로그램을 운영하고 있으며, 이에 필요한 소요학점을 취득하여야 졸업이 가능함
   단, 건축학부 건축·도시설계전공, 토목공학과, 기계공학부, 전자컴퓨터공학부, 산업공학과, 전기공학과는 제외함
   ※ 자세한 사항은 https://eng.jnu.ac.kr 참고
   다. 건축학부 건축·도시설계전공의 수업연한은 5년이며, 한국건축학교육인증원(KAAB)이 제시하는 인증기준을 준수하고 건축학교육 전문학위 인증을 취득한 프로그램을 운영함
   라. 기계공학부, 신소재공학부 전자컴퓨터공학부, 화학공학부 내 전공 선택 시 학생이 희망하는 전공으로 100% 배정
6. **공학대학**
   가. 전기전자컴퓨터공학계열 모집단위는 아래 학과의 선택권을 보장하며, 각 학과의 입학정원(괄호안숫자)의 150% 이상 범위 내로 학과 지침에 따라 선택할 수 있음
   - 전자통신공학과(23), 전기및반도체공학과(24), 컴퓨터공학과(25)
   나. 기계공학계열 모집단위는 아래 학과의 선택권을 보장하며, 각 학과의 입학정원(괄호안숫자)의 150% 이상 범위 내로 학과 지침에 따라 선택할 수 있음
   - 기계설계공학과(9), 기계시스템공학과(9), 메카트로닉스공학과(9), 냉동공조공학과(11)
   다. 화공환경공학계열 모집단위는 아래 학과의 선택권을 보장하며, 각 학과의 입학정원(괄호안숫자)의 150% 이상 범위 내로 학과 지침에 따라 선택할 수 있음
   - 환경시스템공학과(14), 융합생명공학과(10), 화공생명공학과(11)
   라. 건축디자인학과의 수업연한은 5년이며, 한국건축학교육인증원(KAAB)이 제시하는 인증기준을 준수하고 건축학교육 전문학위 인증을 취득한 프로그램을 운영함
   마. 석유화학소재공학과와 의공학부는 교육부의 미래 첨단 분야 인재양성 추진계획에 따라 2021학년도 신설된 첨단학과로 지역산업과 연계한 맞춤형 교육프로그램을 운영
   바. 조기취업형계약학과
   - 3년(6학기)동안 120학점을 이수하여 전남대학교 공학사 취득
   - 2~3학년은 학습과 근무를 병행하는 근로자 학생으로, 주간에는 기업에서 근무하며 야간에는 대학에서 수학함
   - 교육부(1학년 전액) 및 기업과 지자체(2, 3학년) 지원으로 장학금 혜택 및 취·창업지원금 400만원 별도 지원
7. **수산해양대학:** 해양수산자율전공계열(광역선발) 모집단위는 해당 계열 참여학과의 선택권을 보장하며, 각 학과 입학정원(괄호안숫자)의 150% 이상 범위 내로 학과 지침에 따라 선택할 수 있음
   - 양식생물학과(11), 해양생산관리학과(10), 해양융합과학과(12), 해양바이오식품학과(10), 해양경찰학과(15)
8. **수의과대학:** 한국수의학교육인증원이 제시하는 수의학교육 평가인증 기준을 충족하여 인증 획득(2024. 11. 27. ~ 2030. 11. 26.)
9. **약학대학:** 약학대학 통합 6년제 입학전형을 시행하며, 한국약학교육평가원이 제시하는 약학교육 평가인증 기준을 충족하여 인증 획득(2022. 1. 1. ~ 2026. 12. 31.)

10. 의과대학

가. 한국의학교육평가원이 제시하는 의학교육 평가인증 기준을 충족하여 인증 획득(2023. 3. 1. ~ 2029. 2. 28.)

나. 지역의사선발전형 지원 시 유의사항

- (의무복무) 대통령령으로 정하는 지역에서 10년간 복무를 조건으로 면허 발급 ☞ 지역의사법 제7조

[의무복무지역]

• 광역권: 아래 진료권 중에서 선택하여 근무
• 진료권: 해당 진료권에서 근무
- 목포권(목포시, 영암군, 무안군, 함평군, 진도군, 신안군)
- 여수권(여수시)
- 순천권(순천시, 광양시, 구례군, 고흥군, 보성군)
- 나주권(나주시, 곡성군, 화순군)
- 해남권(장흥군, 강진군, 해남군, 완도군)
- 영광권(담양군, 영광군, 장성군)

※ 의무복무기관 등은 별도 고시 예정

- (학비 등 지원) 입학금, 수업료, 교재비, 기숙사비 등 지원 ☞ 지역의사법 제5조
- (학비 등 지원 중단) 휴학·유급·정학·전과 등 사유발생 시 ☞ 지역의사법 제6조
- (학비 등 반환) 제적·자퇴, 졸업 후 3년 이내 의사 국가시험 미합격 등 사유발생 시 지원받은 비용 전액 반환 ☞ 지역의사법 제6조

11. 자연과학대학: 생명과학기술학부 내 전공 선택 시 학생이 희망하는 전공으로 100% 배정

12. AI융합대학

가. 미래모빌리티학과 일부 강의는 산학협력 교육을 위해 첨단 인프라를 갖춘 광주 빛그린산학융합캠퍼스에서 운영

나. 인공지능학부 내 전공 선택 시 학생이 희망하는 전공으로 100% 배정

13. 직할학부

가. 자율전공학부(4년): 4년 동안 자율전공학부에 소속되며 관심분야에 따라 자기설계전공을 이수하고 추가로 1개 이상의 전공을 복수전공으로 이수해야 함

나. 자율전공학부(1년): 교육혁신본부 주관으로 운영되며, 학생은 1학년(2개 학기) 수료 후 원하는 학과(부) 전공을 자유롭게 선택할 수 있음. 단, 희망학과(부) 선택은 「전남대학교 자율전공학부(1년) 운영 규정」과 「전남대학교 자율전공학부(1년) 학생 학과(부) 선택 지침」에 따르고, 아래의 학과(부)*는 선택에서 제외함

다. 창의융합학부: 창의융합학부에서 1학년 수료 후(2개 학기 이상 이수) 2학년 진급 시 희망학과(부)를 선택할 수 있음. 단, 희망학과(부) 선택은 「전남대학교 창의융합학부 학생 학과(부) 선택지침」에 따르고, 광주캠퍼스는 17명 이내로 한하며, 아래의 학과(부)*는 선택에서 제외함

* 직할학부 전공 선택 제외 학과: 보건·의료, 사범, 예체능 계열(간호대학, 사범대학, 수의과대학, 의과대학, 약학대학, 예술대학, 치의학전문대학원(학·석사통합과정))의 각 학과, 자율전공학부(4년)

14. 치의학전문대학원(학·석사통합과정)

가. 치의학과 학사과정 3년, 석사과정 4년(총 7년)을 수학하고, 졸업 후 치과의사면허 취득자격과 함께 석사학위를 취득할 수 있는 과정임

나. 2022년 한국치의학교육평가원이 제시하는 치의학교육 평가인증 기준을 충족하여 인증 획득(2024. 3. 1. ~ 2029. 2. 28.)

Ⅲ 전형 일정

Together CNU

구분		일시		장소 및 안내사항
원서접수 (인터넷 접수)		2027. 1. 4.(월) 09:00 ~ 1. 7.(목) 18:00		• 전남대학교 홈페이지 (https://www.jnu.ac.kr)
서류제출 (해당자만 제출)		2027. 1. 4.(월) 09:00 ~ 1. 8.(금) 18:00		• PDF 파일 업로드(우편 및 방문 제출 불가) ※ 제출서류 유의사항 53쪽 참조
나군 실기 (예체능)	예비 모임	2027. 1. 19.(화) 15:00		• 지정 장소(체육교육과 지원자만 해당) ※ 수시모집 미충원 인원 발생 시 모집
	실기	2027. 1. 20.(수) (모집단위별 지정 시각)		• 지정 장소(예체능계 실기 실시 모집단위만 해당) ※ 자세한 사항은 전남대학교 입학 홈페이지에 안내함 (2027. 1. 15.(금) 15:00 예정) ※ 일부 모집단위는 수시모집 미충원 인원 발생 시 모집
나군 (계약학과)	면접	2027. 1. 20.(수) (모집단위별 지정 시각)		• 지정 장소(조기취업형계약학과만 해당) ※ 자세한 사항은 전남대학교 입학 홈페이지에 안내함 (2027. 1. 15.(금) 15:00 예정) ※ 수시모집 미충원 인원 발생 시 모집
합격자 발표 및 등록	최초	발표	2027. 1. 28.(목) 15:00 예정	• 전남대학교 홈페이지 공고(개별 통보하지 않음) (https://www.jnu.ac.kr) ※ 등록금을 납부하지 않은 경우에는 합격이 취소됨 ※ 자세한 사항은 58~59쪽 참조
		등록	2027. 2. 10.(수) 09:00 ~ 2. 12.(금) 14:00	
	1차 충원	발표	2027. 2. 15.(월) 09:00 예정	
		등록	2027. 2. 15.(월) 09:00 ~ 14:00	
	2차 충원	발표	2027. 2. 16.(화) 09:00 예정	
		등록	2027. 2. 16.(화) 09:00 ~ 14:00	
	3차 충원 (최종)	발표	2027. 2. 17.(수) 09:00 ~ 18:00 (개별통보)	
		등록	2027. 2. 18.(목) 09:00 ~ 14:00	

※ 합격자 발표, 등록, 변경 사항 등 공지 사항은 전남대학교 입학 홈페이지(https://admission.jnu.ac.kr)에 게시함

※ 3차 충원합격자 발표는 개별 통보하며, 충원 합격 대상자 중 3회 통화까지 연락이 되지 않거나 등록을 결정하지 못할 경우, 등록의사가 없는 것으로 간주하여 다음 예비순위자에게 충원 합격을 통보함

IV 전형 안내

Together CNU

1. 수능(일반)

가. 모집인원: 856명

※ 모집단위별 모집인원은 13~17쪽 참조

나. 지원자격

- 2027학년도 대학수학능력시험 모집단위별(계열별) 반영 영역에 응시한 자
- 고등학교 졸업자(2027년 2월 졸업예정자 포함) 또는 법령에 의하여 고등학교 졸업 이상의 학력을 인정받은 자

다. 전형방법

계열	대학(모집단위)	구분	전형요소 및 반영비율			비고
			수능	실기	기타	
인문/자연/인문·자연	실기를 실시하지 않는 모집단위	일괄선발	100%	-	-	
예체능	사범대학(음악교육과, 체육교육과)	일괄선발	80%	20%	-	

※ 일부 모집단위는 수시모집에서 미충원 발생 시 모집
※ 전형요소별 평가방법은 38~50쪽 참조

라. 제출서류

구분		제출서류	비고
공통	국내고등학교 졸업(예정)자	• **학교생활기록부(대입전형용)* 1부** (학교장 직인 날인 필수)	온라인 제공 비동의자(비대상교 출신자) 및 2004년 2월 이전 졸업자는 별도 제출
	검정고시 출신자	• **검정고시 합격증명서(대입전형용)* 1부** • **[해당자에 한함] 학교생활기록부Ⅱ** 1부** (학교장 직인 날인 필수)	온라인 제공 비동의자 및 2018년도 이전 합격자는 별도 제출
	국외고등학교 졸업(예정)자	• **[해당자에 한함] 학교생활기록부Ⅱ** 1부** (학교장 직인 날인 필수)	

※ '*' 원서접수 시 온라인 제공에 동의한 경우, 별도 제출 필요 없음
※ '**' 국내 고등학교 및 재외 한국학교 재학 사실이 있는 자는 필수 제출
※ 2005년 2월 ~ 2021년 2월 고교졸업자는 온라인 생성신청 시스템(나이스 대국민서비스)을 통해 대입전형자료 온라인 제공 신청 가능(온라인 제공 신청자는 학교생활기록부 별도 제출 필요 없음)
※ 제출방법: 원서접수 시 온라인 제공 동의 및 PDF 파일 업로드(제출서류 유의사항 53쪽 참조)

2. 수능(지역인재)

가. 모집인원: 37명

※ 모집단위별 모집인원은 13~17쪽 참조

나. 지원자격

- 2027학년도 대학수학능력시험 모집단위별(계열별) 반영 영역에 응시한 자
- 호남지역(전남광주·전북) 소재 고등학교 전 과정을 이수(입학부터 졸업까지)한 고등학교 졸업자(2027년 2월 졸업예정자 포함)

※ 2022학년도 이후 중학교 입학자 중 의학계열(간호대학/약학대학/의과대학/치의학전문대학원) 지원자는 수도권이 아닌 지역에 소재한 「초·중등교육법」 제2조에 따른 중학교와 호남지역(전남광주·전북)에 소재한 「초·중등교육법」 제2조에 따른 고등학교에서 입학부터 졸업까지의 모든 교육과정을 이수, 졸업(예정)하고 재학기간 내에 해당 학교가 소재한 지역에 거주하여야 함

※ 「초·중등교육법」 제2조에 따른 고등학교 외 고교 졸업 동등 학력자는 지원 자격에서 제외[영재학교, 대안학교(각종학교), 학력인정 고등학교는 지원 불가함]

※ 재학기간(입학~졸업)은 지원자의 학교생활기록부 상 기재일을 기준으로 함

다. 전형방법

계열	대학(모집단위)	구분	전형요소 및 반영비율			비고
			수능	실기	기타	
자연	**간호대학, 약학대학, 의과대학, 치의학전문대학원(학·석사통합과정)**	일괄선발	100%	-	-	

※ 전형요소별 평가방법은 38~50쪽 참조

라. 제출서류

구분		제출서류	비고
공통		• **학교생활기록부(대입전형용)* 1부** (학교장 직인 날인 필수)	온라인 제공 비동의자(비대상교 출신자) 및 2004년 2월 이전 졸업자는 별도 제출
지원 자격 서류	2022학년도 이후 중학교 입학자 중 의학계열 지원자	• **지원자 주민등록표 초본 1부** (모든 주소 변경 내역 포함)	
		• **중학교 학교생활기록부 1부** (학교장 직인 날인 필수)	

※ '*' 원서접수 시 온라인 제공에 동의한 경우, 별도 제출 필요 없음

※ 2005년 2월 ~ 2021년 2월 고교졸업자는 온라인 생성신청 시스템(나이스 대국민서비스)을 통해 대입전형자료 온라인 제공 신청 가능(온라인 제공 신청자는 학교생활기록부 별도 제출 필요 없음)

※ 제출방법: 원서접수 시 온라인 제공 동의 및 PDF 파일 업로드(제출서류 유의사항 53쪽 참조)

3. 수능(지역의사_광역권)

가. 모집인원: 9명

※ 모집단위별 모집인원은 13~17쪽 참조

나. 지원자격

- 2027학년도 대학수학능력시험 모집단위별(계열별) 반영 영역에 응시한 자
- 「지역의사의 양성 및 지원 등에 관한 법률」제2조제1호가목에 따른 '복무형 지역의사'가 되려는 사람으로, 법 제4조제2항, 동법 시행령 제2조제3항 및 [별표2]가 규정하는 아래 자격을 모두 충족한 자

구분	지원 자격
학교 소재지 요건	• 전남광주·전북에 소재한 중학교 및 고등학교에서 입학부터 졸업까지의 전 교육과정 이수 후 졸업한 자 (고등학교는 졸업예정자 포함)
거주 요건	• 중학교 및 고등학교 재학기간 내 해당 학교가 소재한 지역(전남광주·전북)에 실제 거주해야 함 ※ 재학기간 중 일부라도 해당 지역 외로 주소를 이전하면 자격요건 미충족 ※ 부모 거주지는 지원요건에 해당하지 않음

※ 「초·중등교육법」 제2조에 따른 고등학교 외 고교 졸업 동등 학력자는 지원 자격에서 제외[영재학교, 대안학교(각종학교), 학력인정 고등학교는 지원 불가함]
※ 재학기간(입학~졸업)은 지원자의 학교생활기록부 상 기재일을 기준으로 함

다. 전형방법

계열	대학(모집단위)	구분	전형요소 및 반영비율			비고
			수능	실기	기타	
자연	**의과대학** 의학과	일괄선발	100%	-	-	

※ 전형요소별 평가방법은 38~50쪽 참조

라. 제출서류

구분	제출서류	비고
공통	• **학교생활기록부(대입전형용)* 1부** (학교장 직인 날인 필수)	온라인 제공 비동의자(비대상교 출신자) 및 2004년 2월 이전 졸업자는 별도 제출
	• **[서식 2] 지원 자격 확인서 1부**	인터넷 원서접수 시 입력 후 출력
지원 자격 서류	• **지원자 주민등록표 초본 1부** (모든 주소 변경 내역 포함)	
	• **중학교 학교생활기록부 1부** (학교장 직인 날인 필수)	

※ '*' 원서접수 시 온라인 제공에 동의한 경우, 별도 제출 필요 없음
※ 2005년 2월 ~ 2021년 2월 고교졸업자는 온라인 생성신청 시스템(나이스 대국민서비스)을 통해 대입전형자료 온라인 제공 신청 가능(온라인 제공 신청자는 학교생활기록부 별도 제출 필요 없음)
※ 제출방법: 원서접수 시 온라인 제공 동의 및 PDF 파일 업로드(제출서류 유의사항 53쪽 참조)

4. 실기/실적(예능실기)

가. 모집인원: 14명

※ 모집단위별 모집인원은 13~17쪽 참조

나. 지원자격

- 2027학년도 대학수학능력시험 모집단위별(계열별) 반영 영역에 응시한 자
- 고등학교 졸업자(2027년 2월 졸업예정자 포함) 또는 법령에 의하여 고등학교 졸업 이상의 학력을 인정받은 자

다. 전형방법

계열	대학(모집단위)	구분	전형요소 및 반영비율			비고
			수능	실기	기타	
예능	**예술대학** [음악학과, 국악학과, 미술학과(이론전공 제외), 디자인학과]	일괄선발	30%	70%	-	

※ 일부 모집단위는 수시모집에서 미충원 발생 시 모집
※ 전형요소별 평가방법은 38~50쪽 참조

라. 제출서류

구분		제출서류	비고
공통	국내고등학교 졸업(예정)자	• **학교생활기록부(대입전형용)* 1부** (학교장 직인 날인 필수)	온라인 제공 비동의자(비대상교 출신자) 및 2004년 2월 이전 졸업자는 별도 제출
	검정고시 출신자	• **검정고시 합격증명서(대입전형용)* 1부** • **[해당자에 한함] 학교생활기록부II** 1부** (학교장 직인 날인 필수)	온라인 제공 비동의자 및 2018년도 이전 합격자는 별도 제출
	국외고등학교 졸업(예정)자	• **[해당자에 한함] 학교생활기록부II** 1부** (학교장 직인 날인 필수)	

※ '*' 원서접수 시 온라인 제공에 동의한 경우, 별도 제출 필요 없음
※ '**' 국내 고등학교 및 재외 한국학교 재학 사실이 있는 자는 필수 제출
※ 2005년 2월 ~ 2021년 2월 고교졸업자는 온라인 생성신청 시스템(나이스 대국민서비스)을 통해 대입전형자료 온라인 제공 신청 가능(온라인 제공 신청자는 학교생활기록부 별도 제출 필요 없음)
※ 제출방법: 원서접수 시 온라인 제공 동의 및 PDF 파일 업로드(제출서류 유의사항 53쪽 참조)

5. 수능(지역의사_진료권)

가. 모집인원: 수시모집에서 미충원 발생 시 모집

나. 지원자격

- 2027학년도 대학수학능력시험 모집단위별(계열별) 반영 영역에 응시한 자
- 「지역의사의 양성 및 지원 등에 관한 법률」제2조제1호가목에 따른 '복무형 지역의사'가 되려는 사람으로, 법 제4조제2항, 동법 시행령 제2조제3항 및 [별표2]가 규정하는 아래 자격을 모두 충족한 자

구분	지원 자격
중학교	• 전남광주·전북에 소재한 중학교에서 입학부터 졸업까지의 모든 교육과정을 이수·졸업하고, 재학기간 내에 전남광주·전북에 거주한 자
고등학교	• 진료권으로 정하는 지역에 소재한 고등학교에서 입학부터 졸업까지의 모든 교육과정을 이수·졸업(2027년 2월 졸업 예정자 포함)하고, 재학기간 내에 진료권으로 정하는 지역에 거주한 자 *진료권별 고등학교 소재지역

진료권	소재지역	의무복무지역
목포권	목포시, 영암군, 무안군, 함평군, 진도군, 신안군	목포권
여수권	여수시	여수권
순천권	순천시, 광양시, 구례군, 고흥군, 보성군	순천권
나주권	나주시, 곡성군, 화순군	나주권
해남권	장흥군, 강진군, 해남군, 완도군	해남권
영광권	담양군, 영광군, 장성군	영광권

※ 재학기간(입학~졸업)은 지원자의 학교생활기록부 상 기재일을 기준으로 함
※ 「초·중등교육법」 제2조에 따른 고등학교 외 고교 졸업 동등 학력자는 지원 자격에서 제외[영재학교, 대안학교(각종학교), 학력인정 고등학교는 지원 불가함]

다. 전형방법

계열	대학(모집단위)	구분	전형요소 및 반영비율			비고
			수능	실기	기타	
자연	**의과대학** 의학과	일괄선발	100%	-	-	

※ 전형요소별 평가방법은 38~50쪽 참조

라. 제출서류

구분	제출서류	비고
공통	• **학교생활기록부(대입전형용)* 1부** (학교장 직인 날인 필수)	온라인 제공 비동의자(비대상교 출신자) 및 2004년 2월 이전 졸업자는 별도 제출
	• **[서식 3] 지원 자격 확인서 1부**	인터넷 원서접수 시 입력 후 출력
지원 자격 서류	• **지원자 주민등록표 초본 1부** (모든 주소 변경 내역 포함)	
	• **중학교 학교생활기록부 1부** (학교장 직인 날인 필수)	

※ '*' 원서접수 시 온라인 제공에 동의한 경우, 별도 제출 필요 없음
※ 2005년 2월 ~ 2021년 2월 고교졸업자는 온라인 생성신청 시스템(나이스 대국민서비스)을 통해 대입전형자료 온라인 제공 신청 가능(온라인 제공 신청자는 학교생활기록부 별도 제출 필요 없음)
※ 제출방법: 원서접수 시 온라인 제공 동의 및 PDF 파일 업로드(제출서류 유의사항 53쪽 참조)

6. 수능(지역균형)

가. 모집인원: 수시모집에서 미충원 발생 시 모집

나. 지원자격

- 2027학년도 대학수학능력시험 모집단위별(계열별) 반영 영역에 응시한 자
- 호남지역(전남광주·전북) 소재 고등학교 전 과정을 이수(입학부터 졸업까지)한 고등학교 졸업자(2027년 2월 졸업예정자 포함)로 아래 지원 자격 중 하나에 해당하는 자

구분	지원 자격
기초생활수급자, 차상위계층, 한부모가족 지원대상자	• 「국민기초생활 보장법」 제2조제1호(수급권자), 제2호(수급자), 제10호(차상위계층)에 의한 대상자 • 「한부모가족지원법」 제5조 또는 제5조의2에 따른 대상자

※ 2022학년도 이후 중학교 입학자 중 의학계열(간호대학/약학대학/의과대학/치의학전문대학원) 지원자는 수도권이 아닌 지역에 소재한 「초·중등교육법」 제2조에 따른 중학교와 호남지역(전남광주·전북)에 소재한 「초·중등교육법」 제2조에 따른 고등학교에서 입학부터 졸업까지의 모든 교육과정을 이수, 졸업(예정)하고 재학기간 내에 해당 학교가 소재한 지역에 거주하여야 함

※ 「초·중등교육법」 제2조에 따른 고등학교 외 고교 졸업 동등 학력자는 지원 자격에서 제외[영재학교, 대안학교(각종학교), 학력인정 고등학교는 지원 불가함]

※ 재학기간(입학~졸업)은 지원자의 학교생활기록부 상 기재일을 기준으로 함

※ 본인 명의의 지원 자격 제출 서류 발급이 가능한 경우만 지원 가능

다. 전형방법

계열	대학(모집단위)	구분	전형요소 및 반영비율			비고
			수능	실기	기타	
자연	**간호대학, 약학대학, 의과대학, 치의학전문대학원(학·석사통합과정)**	일괄선발	100%	-	-	

※ 전형요소별 평가방법은 38~50쪽 참조

라. 제출서류

구분		제출서류	비고
공통		• **학교생활기록부(대입전형용)* 1부** (학교장 직인 날인 필수)	온라인 제공 비동의자(비대상교 출신자) 및 2004년 2월 이전 졸업자는 별도 제출
		• **[서식 4] 지원 자격 확인서 1부**	인터넷 원서접수 시 입력 후 출력
지원 자격 서류	기초생활수급자	• **수급자 증명서 1부** (정부24, 행정복지센터 발급)	
	차상위계층 (택1)	• **차상위계층 확인서 1부** (정부24, 복지로, 행정복지센터 발급)	
		• **차상위 본인부담경감대상자 증명서 1부** (국민건강보험공단 발급)	
		• **차상위 복지급여 수급 확인서 1부** (복지로, 행정복지센터 발급)	
	한부모가족	• **한부모가족증명서 1부** (정부24, 행정복지센터 발급)	

※ '*' 원서접수 시 온라인 제공에 동의한 경우, 별도 제출 필요 없음

※ 2005년 2월 ~ 2021년 2월 고교졸업자는 온라인 생성신청 시스템(나이스 대국민서비스)을 통해 대입전형자료 온라인 제공 신청 가능(온라인 제공 신청자는 학교생활기록부 별도 제출 필요 없음)

※ 모든 지원 자격 제출 서류는 본인 명의의 서류만 인정

※ 제출방법: 원서접수 시 온라인 제공 동의 및 PDF 파일 업로드(제출서류 유의사항 53쪽 참조)

7. 수능(농어촌학생)

가. 모집인원: 수시모집에서 미충원 발생 시 모집

나. 지원자격

- 2027학년도 대학수학능력시험 모집단위별(계열별) 반영 영역에 응시한 자
- 고등학교 졸업자(2027년 2월 졸업예정자 포함)로 아래 지원 자격 중 하나에 해당하는 자

구분	지원 자격
12년 과정 (초·중·고 전 과정)	「지방자치법」 제3조에 의한 읍·면 소재 또는 「도서·벽지 교육진흥법」 제2조에 따른 도서·벽지 **초·중·고등학교의 전 교육과정을 이수한 자**로서 **본인**이 **초등학교 입학일부터 고등학교 졸업일까지 농어촌 또는 도서·벽지에 거주**한 자
6년 과정 (중·고 전 과정)	「지방자치법」 제3조에 의한 읍·면 소재 또는 「도서·벽지 교육진흥법」 제2조에 따른 도서·벽지 **중·고등학교의 전 교육과정을 이수한 자**로서 **본인 및 그의 부모 모두가 지원자의 중학교 입학일부터 고등학교 졸업일까지 농어촌 또는 도서·벽지에 거주**한 자

☑ 농어촌 지역 인정 범위

- 「지방자치법」 제3조에 의한 읍·면 지역(도·농 복합형태의 시에 두는 읍·면 포함). 다만, 농어촌 소재 초·중·고등학교 졸업 후 또는 재학 중 읍·면이 동으로 행정구역 개편된 경우는 농어촌 지역으로 간주함
- 「도서·벽지 교육진흥법」 제2조 및 시행규칙 제2조에 따른 도서·벽지 지역
- **농어촌 및 도서·벽지 지역에 소재한 과학고, 외국어고, 국제고, 예술 및 체육 계열의 특수목적고는 제외됨**

☑ 지원 자격 관련 유의 사항

- 농어촌 또는 도서·벽지 지역 재학 및 거주기간은 연속된 연수만을 인정함(학업 중단 후 재입학할 경우에도 거주기간은 중간 단절 없이 연속되어야 함)
- 학생과 부모의 거주는 각각의 주민등록상 거주 기록과 일치해야 함
- 2개 이상의 초·중·고교에서 재학한 경우에도 해당 학교 모두가 반드시 농어촌 지역에 소재하는 학교이어야 하되, 동일한 농어촌 지역이 아니어도 지원 자격이 있음
- 초·중·고교 재학 기간 중 주민등록표 등본상 무단전출, 직권말소 또는 신고말소된 경우에는 농어촌 지역에 거주한 것으로 인정하지 않으므로 지원 자격이 없음
- 초·중·고교 재학 중 행정구역 개편 등으로 읍·면 지역이 동 지역으로 변경된 경우에는 초·중·고교 재학 기간 중 당해 지역을 읍·면 지역으로 인정함
- 중·고등학교 재학 중에 부모가 사망 또는 이혼한 경우에는 부모의 사망 또는 이혼 이전까지의 거주지가 농어촌지역이어야 함
- 부모의 사망, 이혼 등인 경우에는 다음의 기준에 따름

구분	기준
부모의 사망·실종	• 부모 중 일방이 사망(실종)인 경우, 법률상 사망일 이후부터는 생존하는 부 또는 모 • 부모 양방이 사망(실종)인 경우, 법률상 사망일 이후부터는 법원이 지정한 친권자
부모의 이혼	• 법률상 이혼일 이후부터는 친권이 있는 부 또는 모 • 친권과 양육권이 경합하는 경우에는 양육권(자녀교육권)을 가진 자
입양자	• 입양일 이후부터는 친권이 있는 양부모 • 친권과 양육권이 경합하는 경우에는 양육권(자녀교육권)을 가진 자
기타*	• 민법에서 정한 법률상 친권을 행사할 수 있는 자 * 기타 : 부모 중 일방이 장기여행·중병·심신상실·수감 등으로 사실상 친권행사를 할 수 없는 경우, 피성년 후견인·피한정 후견인 선고를 받은 경우, 친권행사 금지 가처분, 친권상실 선고 등으로 법률상 친권행사를 할 수 없는 경우

다. 전형방법

계열	대학(모집단위)	구분	전형요소 및 반영비율			비고
			수능	실기	기타	
인문, 자연, 인문·자연	실기를 실시하지 않는 모집단위	일괄선발	100%	-	-	

※ 전형요소별 평가방법은 38~50쪽 참조

라. 제출서류

구분		제출서류	비고
공통		• **학교생활기록부(대입전형용)* 1부** (학교장 직인 날인 필수)	온라인 제공 비동의자(비대상교 출신자) 및 2004년 2월 이전 졸업자는 별도 제출
		• **[서식 5] 지원 자격 확인서 1부**	인터넷 원서접수 시 입력 후 출력
지원 자격 서류	12년 과정 (초·중·고 전 과정)	• **지원자 주민등록표 초본 1부** (모든 주소 변경내역 기재)	
		• **초·중학교 학교생활기록부 각 1부** (학교장 직인 날인 필수)	
	6년 과정 (중·고 전 과정)	• **가족관계증명서(상세) 1부** (지원자 기준 발급)	
		• **지원자 및 부·모 주민등록표 초본 각 1부** (모든 주소 변경 내역 기재)	
		• **중학교 학교생활기록부 1부** (학교장 직인 날인 필수)	
		[해당자에 한함] • **부모가 이혼한 경우** - 지원자 기본증명서(상세) 1부 - 부 또는 모 혼인관계증명서(상세) 1부(친권자 기준) ※ 증명서를 통해 친권자 지정 확인이 가능해야 함 - 양육권, 판결문 등 양육을 입증할 만한 서류 1부(친권자 아닌 부 또는 모와 거주하고 있는 경우) • **부 또는 모가 사망한 경우** - 사망한 부 또는 모의 기본증명서(상세) 또는 제적등본(상세) 1부(사망일자 표기) ※ 2007년 이전 사망: 제적등본, 2008년 이후 사망: 기본증명서 • **부 또는 모가 외국인일 경우** - 외국인등록사실증명서 1부	

※ '*' 원서접수 시 온라인 제공에 동의한 경우, 별도 제출 필요 없음

※ 2005년 2월 ~ 2021년 2월 고교졸업자는 온라인 생성신청 시스템(나이스 대국민서비스)을 통해 대입전형자료 온라인 제공 신청 가능(온라인 제공 신청자는 학교생활기록부 별도 제출 필요 없음)

※ 제출방법: 원서접수 시 온라인 제공 동의 및 PDF 파일 업로드(제출서류 유의사항 53쪽 참조)

8. 수능(특성화고교졸업자)

가. 모집인원: 수시모집에서 미충원 발생 시 모집

나. 지원자격

- 2027학년도 대학수학능력시험 모집단위별(계열별) 반영 영역에 응시한 자
- 고등학교 졸업자(2027년 2월 졸업예정자 포함)로 아래 지원 자격 중 하나에 해당하는 자

구분	지원 자격
특성화고교 졸업(예정)자	「초·중등교육법 시행령」 제91조제1항에 따른 특성화고등학교 중 자연현장실습 등 체험위주의 교육을 전문으로 실시하는 고등학교를 제외한 특성화고교를 졸업(예정)하고, 지원하려는 전남대학교 모집단위에서 요구하는 '기준학과'를 충족한 자
종합고 특성화계열 졸업(예정)자	일반고 중 종합고의 특성화계열 졸업(예정)자로서, 지원하려는 전남대학교 모집단위에서 요구하는 '기준학과'를 충족한 자

※ 모집단위별 기준학과 30~32쪽 참조
※ 마이스터고 출신자는 지원할 수 없음
※ 특성화고등학교 기준학과가 대학이 제시하는 기준학과와 다르더라도 대학의 모집단위와 관련된 전문교과를 30단위 이상 이수한 경우에는 인정 가능(단, 전입학 학생은 '기준학과'의 교과를 30단위 이상 이수해야 함)

다. 전형방법

계열	대학(모집단위)	구분	전형요소 및 반영비율			비고
			수능	실기	기타	
인문, 자연, 인문·자연	예체능 계열을 제외한 모든 모집단위	일괄선발	100%	-	-	

※ 전형요소별 평가방법은 38~50쪽 참조

라. 제출서류

구분	제출서류	비고
공통	• **학교생활기록부(대입전형용)* 1부** (학교장 직인 날인 필수)	온라인 제공 비동의자(비대상교 출신자) 및 2004년 2월 이전 졸업자는 별도 제출
	• **[서식 6] 지원 자격 확인서 1부**	인터넷 원서접수 시 입력 후 출력

※ '*' 원서접수 시 온라인 제공에 동의한 경우, 별도 제출 필요 없음
※ 2005년 2월 ~ 2021년 2월 고교졸업자는 온라인 생성신청 시스템(나이스 대국민서비스)을 통해 대입전형자료 온라인 제공 신청 가능(온라인 제공 신청자는 학교생활기록부 별도 제출 필요 없음)
※ 제출방법: 원서접수 시 온라인 제공 동의 및 PDF 파일 업로드(제출서류 유의사항 53쪽 참조)

학생부교과(특성화고교졸업자) 모집단위별 기준학과

대학	모집단위	2020년 이전 졸업자(2009교육과정)	2021년 이후 졸업자(2015개정교육과정)
경영대학	경영학부	경영정보과, 관광경영과, 금융정보과, 무역정보과, 상업디자인과, 유통정보과, 전자상거래과, 정보처리과, 콘텐츠개발과, 회계정보과	경영·사무과, 관광·레저과, 금융과, 문화콘텐츠과, 유통과, 재무·회계과, 정보컴퓨터과, 판매과
	경제학부	경영정보과, 관광경영과, 금융정보과, 무역정보과, 상업디자인과, 유통정보과, 전자상거래과, 정보처리과, 콘텐츠개발과, 회계정보과	경영·사무과, 관광·레저과, 금융과, 문화콘텐츠과, 유통과, 정보컴퓨터과, 재무·회계과, 판매과
공과대학	건축학부	건축과	건축시공과
	화학공학부	건축과, 금속재료과, 기계과, 농업토목과, 동물자원과, 디자인과, 만화·애니메이션과, 산림자원과, 생명공학기술과, 섬유과, 식물자원과, 식품공업과, 영상제작과, 인쇄과, 자동차과, 전기과, 전자과, 전자기계과, 조경과, 조선과, 컴퓨터게임과, 컴퓨터응용과, 토목과, 통신과, 항공과, 화학공업과, 환경공업과	건축시공과, 금속재료과, 기계과, 농업토목과, 동물자원과, 디자인과, 문화콘텐츠과, 방송·통신과, 산림자원과, 섬유과, 식품가공과, 원예과, 인쇄·출판과, 자동차과, 전기과, 전자과, 조경과, 조선과, 정보컴퓨터과, 토목과, 항공과, 화학공업과, 환경보건과
	생물공학과	금속재료과, 농업기계과, 동물자원과, 디자인과, 미용과, 산림자원과, 생명공학기술과, 섬유과, 세라믹과, 수산식품과, 수산양식과, 식물자원과, 식품가공과, 식품공업과, 영상제작과, 정보처리과, 컴퓨터응용과, 콘텐츠개발과, 통신과, 해양생산과, 해양환경과, 화학공업과, 환경공업과	금속재료과, 기계과, 농업기계과, 동물자원과, 디자인과, 문화콘텐츠과, 미용과, 방송·통신과, 보건간호과, 산림자원과, 산업설비과, 산업안전과, 섬유과, 세라믹과, 수산양식과, 식품가공과, 정보컴퓨터과, 조리·식음료과, 해양생산과, 화학공업과, 환경보건과
공학대학 ◆	전기전자컴퓨터공학계열	전기과, 전자과, 전자기계과, 전자통신과, 정보처리과, 컴퓨터게임과, 컴퓨터응용과, 콘텐츠개발과, 통신과	문화콘텐츠과, 방송·통신과, 산업안전과, 전기과, 전자과, 정보컴퓨터과
	기계공학계열	금속재료과, 기계과, 냉동공조과, 농업기계과, 동력기계과, 세라믹과, 인쇄과, 자동차과, 전기과, 전자과, 전자기계과, 전자통신과, 정보처리과, 조선과, 컴퓨터게임과, 컴퓨터응용과, 토목과, 통신과, 항공과, 화학공업과	금속재료과, 기계과, 기관과, 냉동공조과, 방송·통신과, 산업설비과, 산업안전과, 세라믹과, 인쇄·출판과, 자동차과, 전기과, 전자과, 정보컴퓨터과, 조선과, 토목과, 항공과, 화학공업과
	화공환경공학계열	금속재료과, 생명공학기술과, 섬유과, 세라믹과, 수산식품과, 식품가공과, 식품공업과, 인쇄과, 해양환경과, 화학공업과, 환경공업과, 환경·관광농업과	금속재료과, 세라믹과, 산업설비과, 산업안전과, 섬유과, 식품가공과, 인쇄·출판과, 화학공업과, 환경보건과
농업생명과학대학	응용식물학과	농산물유통정보과, 농업기계과, 산림자원과, 생명공학기술과, 식물자원과, 식품가공과, 조경과, 환경관광농업과	농업과, 농업기계과, 산림자원과, 식품가공과, 원예과, 유통과, 조경과, 환경보건과
	원예생명공학과	식물자원과, 원예과	원예과
	응용생물학과	생명공학기술과, 식물자원과	농업과, 산림자원과, 원예과

대학	모집단위	2020년 이전 졸업자(2009교육과정)	2021년 이후 졸업자(2015개정교육과정)
농업생명과학대학	조경학과	건축과, 디자인과, 농업토목과, 산림자원과, 식물자원과, 실내디자인과, 조경과, 토목과, 환경관광농업과	건축시공과, 농업토목과, 디자인과, 산림자원과, 원예과, 조경과, 토목과, 환경보건과
	식품공학과	동물자원과, 산림자원과, 생명공학기술과, 식물자원과, 식품가공과, 식품공업과, 수산식품과, 조리과	농업과, 동물자원과, 산림자원과, 식품가공과, 원예과, 조리·식음료과, 환경보건과
	분자생명공학과	농산물유통정보과, 동물자원과, 산림자원과, 생명공학기술과, 식물자원과, 식품가공과, 식품공업과, 조경과, 환경관광농업과	농업과, 동물자원과, 산림자원과, 식품가공과, 유통과, 원예과, 조경과, 환경보건과
	동물자원학부	동물자원과	동물자원과
	지역·바이오 시스템공학과	건축과, 관광경영과, 관광과, 금속재료과, 기계과, 냉동공조과, 농산물유통정보과, 농업기계과, 농업토목과, 동력기계과, 동물자원과, 디자인과, 산림자원과, 식물자원과, 식품가공과, 식품공업과, 영상제작과, 자동차과, 전기과, 전자과, 전자기계과, 전자상거래과, 전자통신과, 정보처리과, 조경과, 조선과, 컴퓨터게임과, 컴퓨터응용과, 콘텐츠개발과, 토목과, 통신과, 항공과, 해양레저산업과, 화학공업과, 환경공업과, 환경관광농업과	건축시공과, 관광·레저과, 금속재료과, 기계과, 냉동공조과, 농업과, 농업기계과, 농업토목과, 동물자원과, 디자인과, 문화콘텐츠과, 방송·통신과, 산림자원과, 식품가공과, 원예과, 유통과, 자동차과, 전기과, 전자과, 정보컴퓨터과, 조경과, 조선과, 토목과, 판매과, 항공과, 해양레저과, 화학공업과, 환경보건과
	농업경제학과	경영정보과, 관광경영과, 금융정보과, 농산물유통정보과, 무역정보과, 유통정보과, 전자상거래과, 정보처리과, 콘텐츠개발과, 환경·관광농업과, 회계정보과	경영·사무과, 관광·레저과, 금융과, 농업과, 문화콘텐츠과, 유통과, 재무·회계과, 정보컴퓨터과, 판매과, 환경보건과
문화사회과학대학 ◆	글로벌비즈니스학과	경영정보과, 무역정보과, 유통정보과, 전자상거래과, 회계정보과	경영·사무과, 금융과, 유통과, 재무·회계과, 판매과
	물류교통학과	건축과, 경영정보과, 관광경영과, 관광과, 금융정보과, 농업토목과, 농산물유통정보과, 무역정보과, 유통정보과, 전자상거래과, 정보처리과, 컴퓨터응용과, 콘텐츠개발과, 토목과, 해양레저산업과, 항만물류과, 해양정보과, 환경·관광농업과, 회계정보과	경영·사무과, 건축시공과, 관광·레저과, 금융과, 농업토목과, 문화콘텐츠과, 유통과, 재무·회계과, 정보컴퓨터과, 토목과, 판매과, 해양·레저과
	문화콘텐츠학부	경영정보과, 관광경영과, 금융정보과, 디자인과, 만화·애니메이션과, 무역정보과, 상업디자인과, 영상제작과, 유통정보과, 인쇄과, 전기과, 전자과, 전자상거래과, 전자통신과, 정보처리과, 컴퓨터게임과, 컴퓨터응용과, 콘텐츠개발과, 통신과, 회계정보과	경영·사무과, 관광·레저과, 금융과, 디자인과, 문화콘텐츠과, 방송·통신과, 유통과, 인쇄·출판과, 전자과, 전기과, 재무·회계과, 정보컴퓨터과, 판매과
생활과학대학	생활복지학과	경영정보과, 금융정보과, 보육과, 복지서비스과, 유통정보과, 회계정보과	경영·사무과, 금융과, 보육과, 사회복지과, 유통과, 재무·회계과
	식품영양과학부	식품가공과, 식품공업과, 조리과	식품가공과, 조리·식음료과
	의류학과	디자인과, 상업디자인과, 섬유과, 의상과	디자인과, 섬유과, 의류과

대학	모집단위	2020년 이전 졸업자(2009교육과정)	2021년 이후 졸업자(2015개정교육과정)
수산해양대학 ◆	해양수산 자율전공계열	냉동공조과, 농산물유통정보과, 동력기계과, 생명공학기술과, 수산식품과, 수산양식과, 식품가공과, 식품공업과, 자영수산과, 전자통신과, 조선과, 항공과, 항만물류과, 항해과, 해양레저산업과, 해양생산과, 해양정보과, 해양환경과, 화학공업과	기계과, 기관과, 수산양식과, 식품가공과, 정보컴퓨터과, 조선과, 항공과, 항해과, 해양레저과, 해양생산과, 화학공업과
	양식생물학과	수산식품과, 수산양식과, 자영수산과, 조선과, 항공과, 항만물류과, 항해과, 해양레저산업과, 해양정보과	식품가공과, 수산양식과, 조선과, 항공과, 항해과, 해양레저과
	해양생산관리학과	수산양식과, 자영수산과, 해양생산과, 해양환경과, 항해과, 해양레저산업과, 해양정보과	수산양식과, 항해과, 해양레저과, 해양생산과
	해양융합과학과	수산양식과, 자영수산과, 수산식품과, 해양생산과, 해양환경과, 해양레저산업과, 해양정보과	수산양식과, 해양레저과, 해양생산과
	해양바이오식품학과	농산물유통정보과, 생명공학기술과, 수산식품과, 수산양식과, 식품가공과, 식품공업과, 자영수산과, 화학공업과, 해양생산과, 해양환경과	수산양식과, 식품가공과, 해양생산과, 화학공업과
	해양경찰학과	냉동공조과, 동력기계과, 수산식품과, 수산양식과, 자영수산과, 전자통신과, 항만물류과, 항해과, 해양레저산업과, 해양생산과, 해양정보과, 해양환경과	기계과, 기관과, 수산양식과, 정보컴퓨터과, 조선과, 항해과, 해양레저과, 해양생산과
	기관시스템공학과	건축과, 금속재료과, 기계과, 냉동공조과, 농업기계과, 농업토목과, 동력기계과, 세라믹과, 수산양식과, 자동차과, 자영수산과, 전기과, 전자과, 전자기계과, 전자통신과, 정보처리과, 조선과, 컴퓨터응용과, 토목과, 통신과, 항공과, 항만물류과, 항해과, 해양레저산업과, 해양생산과, 해양정보과, 해양환경과, 화학공업과, 환경공업과	건축시공과, 금속재료과, 기관과, 기계과, 냉동공조과, 농업기계과, 농업토목과, 방송·통신과, 산업설비과, 산업안전과, 세라믹과, 수산양식과, 자동차과, 전기과, 전자과, 조선과, 정보컴퓨터과, 토목과, 항공과, 항해과, 해양레저과, 해양생산과, 화학공업과, 환경보건과
	조선해양공학과	건축과, 금속재료과, 기계과, 냉동공조과, 농업기계과, 농업토목과, 동력기계과, 세라믹과, 수산양식과, 자동차과, 자영수산과, 전기과, 전자과, 전자기계과, 전자통신과, 정보처리과, 조선과, 컴퓨터응용과, 토목과, 통신과, 항공과, 항만물류과, 항해과, 해양레저산업과, 해양생산과, 해양정보과, 해양환경과, 화학공업과, 환경공업과	건축시공과, 금속재료과, 기관과, 기계과, 냉동공조과, 농업기계과, 농업토목과, 방송·통신과, 산업설비과, 산업안전과, 세라믹과, 수산양식과, 자동차과, 전기과, 전자과, 조선과, 정보컴퓨터과, 토목과, 항공과, 항해과, 해양레저과, 해양생산과, 화학공업과, 환경보건과
	스마트수산자원 관리학과	동물자원과, 생명공학기술과, 수산양식과, 자영수산과, 전자통신과, 정보처리과, 컴퓨터응용과, 콘텐츠개발과, 통신과, 해양레저산업과, 해양생산과, 해양정보과, 해양환경과	동물자원과, 문화콘텐츠과, 방송·통신과, 수산양식과, 정보컴퓨터과, 해양레저과, 해양생산과, 환경보건과

※ 출신고교별 기준학과는 한국대학교육협의회 공문 수신 후 확정하여 전남대학교 입학 홈페이지(https://admission.jnu.ac.kr)에 공고(2026년 9월 예정)
※ ◆ 공학대학, 문화사회과학대학, 수산해양대학은 여수캠퍼스에 소재함

9. 수능(기초/차상위/한부모)

가. 모집인원: 수시모집에서 미충원 발생 시 모집

나. 지원자격

- 2027학년도 대학수학능력시험 모집단위별(계열별) 반영 영역에 응시한 자
- 고등학교 졸업자(2027년 2월 졸업예정자 포함) 또는 법령에 의하여 고등학교 졸업 이상의 학력을 인정받은 자로 아래 지원 자격 중 하나에 해당하는 자

구분	지원 자격
기초생활수급자, 차상위계층, 한부모가족 지원대상자	• 「국민기초생활 보장법」 제2조제1호(수급권자), 제2호(수급자), 제10호(차상위계층)에 따른 대상자 • 「한부모가족지원법」 제5조 또는 제5조의2에 따른 대상자

※ 본인 명의의 지원 자격 제출 서류 발급이 가능한 경우만 지원 가능

다. 전형방법

계열	대학(모집단위)	구분	전형요소 및 반영비율			비고
			수능	실기	기타	
자연	**약학대학** 약학부	일괄선발	100%	-	-	

※ 전형요소별 평가방법은 38~50쪽 참조

라. 제출서류

구분		제출서류	비고
공통	국내고등학교 졸업(예정)자	• **학교생활기록부(대입전형용)* 1부** (학교장 직인 날인 필수)	온라인 제공 비동의자(비대상교 출신자) 및 2004년 2월 이전 졸업자는 제출
	검정고시 출신자	• **검정고시 합격증명서(대입전형용)* 1부** • **[해당자에 한함] 학교생활기록부Ⅱ** 1부** (학교장 직인 날인 필수)	온라인 제공 비동의자 및 2018년도 이전 합격자는 별도 제출
	국외고등학교 졸업(예정)자	• **[해당자에 한함] 학교생활기록부Ⅱ** 1부** (학교장 직인 날인 필수)	
공통		• **[서식 7] 지원 자격 확인서 1부**	인터넷 원서접수 시 입력 후 출력
지원 자격 서류	기초생활수급자	• **수급자 증명서 1부** (정부24, 행정복지센터 발급)	
	차상위계층 (택1)	• **차상위계층 확인서 1부** (정부24, 복지로, 행정복지센터 발급)	
		• **차상위 본인부담경감대상자 증명서 1부** (국민건강보험공단 발급)	
		• **차상위 복지급여 수급 확인서 1부** (복지로, 행정복지센터 발급)	
	한부모가족	• **한부모가족증명서 1부** (정부24, 행정복지센터 발급)	

※ '*' 원서접수 시 온라인 제공에 동의한 경우, 별도 제출 필요 없음
※ '**' 국내 고등학교 및 재외 한국학교 재학 사실이 있는 자는 필수 제출
※ 2005년 2월 ~ 2021년 2월 고교졸업자는 온라인 생성신청 시스템(나이스 대국민서비스)을 통해 대입전형자료 온라인 제공 신청 가능(온라인 제공 신청자는 학교생활기록부 별도 제출 필요 없음)
※ 모든 지원 자격 제출 서류는 본인 명의의 서류만 인정
※ 제출방법: 원서접수 시 온라인 제공 동의 및 PDF 파일 업로드(제출서류 유의사항 53쪽 참조)

10. [전형기간 자율화] 학생부교과(특성화고졸재직자)

가. 모집인원: 수시모집에서 미충원 발생 시 모집

나. 지원자격

- 산업체 근무경력이 3년 이상(군 의무 복무 경력 포함)인 재직자(「고등교육법시행령」 제29조제2항제14호)로 아래 지원 자격 중 하나에 해당하는 자

※ 2027. 3. 1. 기준 재직 중이어야 하며, 입학 후 재학기간에는 재직여부와 관계없음

구분	지원 자격
일반고졸업자	「초·중등교육법 시행령」 제76조의3제1호에 따른 일반고등학교에 재학하는 동안 시·도교육감이 「직업교육훈련 촉진법」 에 따른 직업교육훈련기관 중 직업교육훈련위탁기관으로 선정한 기관에서 1년 이상의 직업교육훈련과정을 이수하고 해당 일반고등학교를 졸업한 자
산업수요 맞춤형 고등학교 졸업자	「초·중등교육법 시행령」 제90조제1항제10호에 따른 산업수요 맞춤형 고등학교를 졸업한 자
특성화고 등 졸업자	특성화고등학교* 등을 졸업한 자 * 「초·중등교육법 시행령」 제91조제1항에 따른 특성화고등학교 중 자연현장실습 등 체험 위주의 교육을 전문으로 실시하는 고등학교를 제외한 학교 * 「초·중등교육법 시행령」 제76조의3제1호에 따른 일반고등학교에 설치된 학과 중 특성화고등학교에서 제공하는 것과 같은 교육과정으로 운영되는 학과 포함
평생교육시설 교육과정 이수자	「평생교육법」 제31조제2항에 따른 학력인정 평생교육시설 중 특성화고등학교 등에서 제공하는 것과 같은 교육과정을 운영하는 평생교육시설에서 해당 교육과정을 이수한 자

☑ 산업체 적용 범위

- 국가·지방자치단체 및 공공단체(소속 직원의 경우)
- 「근로기준법」 제11조에 따른 상시근로자 5인(사업주 포함) 이상 사업체
- 4대 사회보험 중 1개 이상 가입 사업체(창업자, 자영업자 포함)
- 4대 사회보험 가입대상이 아닌 사업체 종사자(농업,수산업 등)는 국가·지방자치단체가 발급하는 공적 증명서 (농지대장, 농업경영체등록확인서, 어업인허가증명서 등) 확인을 통해 자격 인정
- 4대 사회보험 미가입 영세창업·자영업자는 사업자등록증 및 납세사실증명서 확인을 통해 자격 인정 (세금 체납 사실이 없는 경우에만 인정)

☑ 재직기간 산정

- 재직기간은 제출 서류상으로 증명되는 기간만 산정함(재직기간 산정 기준일: 2027. 3. 1.)
- 「민법」 제160조(역에 의한 계산)에 따라 각각의 경력을 연·월·일까지 계산함
- 영세창업, 자영업자 중 휴업기간 등 비영업기간은 재직기간 산정 기준에서 제외함
- 군 의무복무 경력은 재직기간 산정에 포함
- 2개 이상의 산업체에서 재직한 경우, 재직기간을 합산하여 산정하되 중복되는 기간은 이중으로 합산하지 않음

다. 전형방법

계열	대학(모집단위)	구분	전형요소 및 반영비율			비고
			수능	실기	기타	
자연	**공학대학** 산업기술융합공학과(야간)	일괄선발	-	-	학생부 100%	

※ 전형요소별 평가방법은 38~50쪽 참조

라. 제출서류

구분		제출서류	비고
공통		• **학교생활기록부(대입전형용)* 1부** (학교장 직인 날인 필수)	온라인 제공 비동의자(비대상교 출신자) 및 2004년 2월 이전 졸업자는 별도 제출
지원 자격 서류	산업체 재직자	• **재직증명서 1부**(경력 명시)	※ 국민연금가입증명서, 건강보험자격득실확인서, 고용·산재보험자격이력내역서 제출 가능
		• **4대 사회보험 가입확인서 1부** (경력 전체)	※ 국민연금가입증명서, 건강보험자격득실확인서, 고용·산재보험자격이력내역서 제출 가능
	4대 사회보험 미가입 영세창업·자영업자	• **사업자등록증명원 1부**(경력 전체)	
		• **납세증명서 1부**(경력 전체)	
	4대 사회보험 가입 대상자가 아닌 산업체 (농업, 수산업 등) 종사자	• **국가·지자체 발행 공적 증명서 1부** (읍·면·동장 등 직인 날인 필수)	※ 공적증명서: 농지대장, 영농사실확인서, 농업경영체 등록확인서, 어업인허가증명서 등
	군 경력 인정 대상	• **복무확인서(병적증명서) 1부** (군 복무기간 전체 기재)	

※ '*' 원서접수 시 온라인 제공에 동의한 경우, 별도 제출 필요 없음

※ 2005년 2월 ~ 2021년 2월 고교졸업자는 온라인 생성신청 시스템(나이스 대국민서비스)을 통해 대입전형자료 온라인 제공 신청 가능(온라인 제공 신청자는 학교생활기록부 별도 제출 필요 없음)

※ 제출방법: 원서접수 시 온라인 제공 동의 및 PDF 파일 업로드(제출서류 유의사항 53쪽 참조)

11. [전형기간 자율화] 학생부교과(만학도)

가. 모집인원: 수시모집에서 미충원 발생 시 모집

나. 지원자격

- 고등학교 졸업자(2027년 2월 졸업예정자 포함) 또는 법령에 의하여 고등학교 졸업 이상의 학력을 인정받은 자로 연령이 30세 이상(2027. 3. 1. 기준)인 자

다. 전형방법

계열	대학(모집단위)	구분	전형요소 및 반영비율			비고
			수능	실기	기타	
자연	**공학대학** 산업기술융합공학과(야간)	일괄선발	-	-	학생부 100%	

※ 전형요소별 평가방법은 38~50쪽 참조

라. 제출서류

구분		제출서류	비고
공통	국내고등학교 졸업(예정)자	• **학교생활기록부(대입전형용)* 1부** (학교장 직인 날인 필수)	온라인 제공 비동의자(비대상교 출신자) 및 2004년 2월 이전 졸업자는 별도 제출
	검정고시 출신자	• **검정고시 합격증명서(대입전형용)* 1부** • **검정고시 성적증명서* 1부** • **[해당자에 한함] 학교생활기록부Ⅱ** 1부** (학교장 직인 날인 필수)	온라인 제공 비동의자 및 2018년도 이전 합격자는 별도 제출
	국외고등학교 졸업(예정)자	• **졸업(예정)증명서 1부** • **성적증명서 1부** • **[해당자에 한함] 학교생활기록부Ⅱ** 1부** (학교장 직인 날인 필수)	※ 졸업(예정)증명서 및 성적증명서는 '아포스티유 확인' 또는 출신 학교 소재 한국 영사관의 '영사 확인'을 받은 후 한글 번역 공증서를 첨부하여 제출 ※ 외국어(영어 제외)로 된 모든 서류는 공증을 받은 한글 번역문을 제출 ※ 교명이 변경된 경우 변경 전/후 교명을 동시에 확인할 수 있는 졸업증명서 제출
지원 자격 서류		• **주민등록표 초본 1부** (정부24, 행정복지센터 발급)	

※ '*' 원서접수 시 온라인 제공에 동의한 경우, 별도 제출 필요 없음
※ '**' 국내 고등학교 및 재외 한국학교 재학 사실이 있는 자는 필수 제출
※ 2005년 2월 ~ 2021년 2월 고교졸업자는 온라인 생성신청 시스템(나이스 대국민서비스)을 통해 대입전형자료 온라인 제공 신청 가능(온라인 제공 신청자는 학교생활기록부 별도 제출 필요 없음)
※ 제출방법: 원서접수 시 온라인 제공 동의 및 PDF 파일 업로드(제출서류 유의사항 53쪽 참조)

12. 학생부종합(조기취업형계약학과)

가. 모집인원: 수시모집에서 미충원 발생 시 모집

나. 지원자격

- 고등학교 졸업자(2027년 2월 졸업예정자 포함) 또는 법령에 의하여 고등학교 졸업 이상의 학력을 인정받은 자

다. 전형방법

계열	대학(모집단위)	구분	전형요소 및 반영비율			비고
			수능	실기	기타	
자연	**공학대학** 스마트응용설계공학과, 스마트ICT융합공학과, 스마트전기제어공학과, 디지털융합정보학과	일괄선발	-	-	서류 60% 면접 40%	

※ 전형요소별 평가방법은 38~50쪽 참조

라. 제출서류

구분		제출서류	비고
공통	국내고등학교 졸업(예정)자	• **학교생활기록부(대입전형용)* 1부** (학교장 직인 날인 필수)	온라인 제공 비동의자(비대상교 출신자) 및 2004년 2월 이전 졸업자는 별도 제출
	검정고시 출신자	• **검정고시 합격증명서(대입전형용)* 1부** • **검정고시 성적증명서* 1부** • **[해당자에 한함] 학교생활기록부Ⅱ** 1부** (학교장 직인 날인 필수)	온라인 제공 비동의자 및 2018년도 이전 합격자는 별도 제출
	국외고등학교 졸업(예정)자	• **졸업(예정)증명서 1부** • **성적증명서 1부** • **[해당자에 한함] 학교생활기록부Ⅱ** 1부** (학교장 직인 날인 필수)	※ 졸업(예정)증명서 및 성적증명서는 '아포스티유 확인' 또는 출신 학교 소재 한국 영사관의 '영사 확인'을 받은 후 한글 번역 공증서를 첨부하여 제출 ※ 외국어(영어 제외)로 된 모든 서류는 공증을 받은 한글 번역문을 제출 ※ 교명이 변경된 경우 변경 전/후 교명을 동시에 확인할 수 있는 졸업증명서 제출

※ '*' 원서접수 시 온라인 제공에 동의한 경우, 별도 제출 필요 없음
※ '**' 국내 고등학교 및 재외 한국학교 재학 사실이 있는 자는 필수 제출
※ 2005년 2월 ~ 2021년 2월 고교졸업자는 온라인 생성신청 시스템(나이스 대국민서비스)을 통해 대입전형자료 온라인 제공 신청 가능(온라인 제공 신청자는 학교생활기록부 별도 제출 필요 없음)
※ 제출방법: 원서접수 시 온라인 제공 동의 및 PDF 파일 업로드(제출서류 유의사항 53쪽 참조)

V 전형요소별 평가방법

Together CNU

1. 대학수학능력시험

가. 대학수학능력시험 영역별 반영 방법

1) 모든 지원자는 모집단위(계열)에서 정한 대학수학능력시험 반영 영역과 동일한 영역을 선택하여 응시해야 하며, 지정 영역 미응시자 및 탐구영역 2개 과목 미만 응시자는 불합격 처리함

※ 단, 학생부교과(특성화고졸재직자, 만학도), 학생부종합(조기취업형계약학과) 전형 제외

2) 영역별 대학수학능력시험 성적은 아래와 같이 반영함

- **국어, 수학, 탐구 영역:** 대학수학능력시험 성적의 표준점수를 활용하며, 우리 대학이 자체 산출한 변환표준점수를 반영함
- **영어 영역:** 대학수학능력시험 성적의 등급을 활용하며, 우리 대학이 정한 등급별 등급점수를 반영함
  - 영어 영역 등급점수 환산표

수능등급		1	2	3	4	5	6	7	8	9
등급점수	수능위주	200	190	180	170	160	150	140	130	0
	실기/실적위주	100	95	90	85	80	75	70	65	0

※ 실기/실적위주전형: 음악학과, 국악학과, 미술학과(이론전공 제외), 디자인학과

- **한국사 영역:** 대학수학능력시험 성적의 등급을 활용하며, 우리 대학이 정한 등급별 등급점수를 전형총점에 가산하여 반영함
  - 한국사 영역 등급점수 환산표

수능등급	1	2	3	4	5	6	7	8	9
등급점수	10					9	8	7	0

나. 대학수학능력시험 영역별 반영 점수 및 반영 비율

계열		변환표준점수				등급점수	수능 반영점수 계
		국어	수학	탐구		영어	
				1과목	2과목		
인문, 인문·자연		320점 (32%)	240점 (24%)	120점 (12%)	120점 (12%)	200점 (20%)	**1,000점 (100%)**
자연		240점 (24%)	320점 (32%)	120점 (12%)	120점 (12%)	200점 (20%)	**1,000점 (100%)**
예체능	미술학과(이론전공)	400점 (40%)	-	200점 (20%)	200점 (20%)	200점 (20%)	**1,000점 (100%)**
	음악교육과	300점 (37.5%)	-	150점 (18.75%)	150점 (18.75%)	200점 (25%)	**800점 (100%)**
	체육교육과	210점 (26.25%)	210점 (26.25%)	90점 (11.25%)	90점 (11.25%)	200점 (25%)	**800점 (100%)**
	음악학과 국악학과 미술학과(이론전공 제외) 디자인학과	100점 (33.3%)	-	50점 (16.7%)	50점 (16.7%)	100점 (33.3%)	**300점 (100%)**

※ 수능 가산점(한국사) 적용으로 1,000점을 초과할 수 있음

※ 일부 모집단위는 수시모집에서 미충원 인원이 발생할 경우에만 이월하여 모집함

다. 모집단위별 대학수학능력시험 반영 영역

계열	대학(모집단위)	변환표준점수				등급점수	
		국어	수학		탐구(2과목)	영어	한국사(가산점)
			기하 또는 미적분	확률과 통계			
인문	**경영대학**(경영학부, 경제학부) **농업생명과학대학**(농업경제학과) **문화사회과학대학**(국제학부, 글로벌비즈니스학과, 물류교통학과, 문화관광경영학과) **사범대학**(국어교육과, 영어교육과, 교육학과, 유아교육과, 지리교육과, 역사교육과, 윤리교육과, 특수교육학부) **사회과학대학**(정치외교학과, 사회학과, 심리학과, 문헌정보학과, 미디어커뮤니케이션학과, 지리학과, 문화인류고고학과, 행정학과) **인문대학**(국어국문학과, 영어영문학과, 독일언어문학과, 불어불문학과, 중어중문학과, 일어일문학과, 사학과, 철학과) **자율전공학부(4년)**	○	○		사/과/직	○	○
인문·자연	**자율전공학부(1년), 창의융합학부**						
자연	**AI융합대학**(인공지능학부)	○	○		과	○	○
	공과대학(건축학부, 환경에너지공학과, 기계공학부, 전자컴퓨터공학부, 고분자융합소재공학부, 생물공학과, 에너지공학계열, 에너지자원공학과, 토목공학과, 신소재공학부, 화학공학부, 전기공학과) **AI융합대학**(미래모빌리티학과, 빅데이터융합학과)	○	○	-	과/직	○	○
	사범대학(수학교육과, 물리교육과, 화학교육과, 생물교육과, 지구과학교육과) **수의과대학**(수의예과) **약학대학**(약학부) **의과대학**(의학과) **치의학전문대학원**(학·석사통합과정)	○	○	-	과	○	○
	자연과학대학(수학과, 통계학과, 물리학과)	○	○	-	사/과/직	○	○
	간호대학(간호학과) **공과대학**(산업공학과) **공학대학**(전기전자컴퓨터공학계열, 기계공학계열, 기계설계공학과, 기계시스템공학과, 메카트로닉스공학과, 냉동공조공학과, 화공환경공학계열, 환경시스템공학과, 융합생명공학과, 화공생명공학과, 건축디자인학과, 의공학부, 석유화학소재공학과, 산업기술융합공학과) **농업생명과학대학**(응용식물학과, 원예생명공학과, 응용생물학과, 산림자원학과, 임산공학과, 조경학과, 농생명화학과, 식품공학과, 분자생명공학과, 동물자원학부, 지역·바이오시스템공학과, 바이오에너지공학과, 융합바이오시스템기계공학과) **문화사회과학대학**(문화콘텐츠학부) **사범대**학(가정교육과) **생활과학대학**(생활복지학과, 식품영양과학부, 의류학과) **수산해양대학**(해양수산자율전공계열, 양식생물학과, 해양생산관리학과, 해양융합과학과, 해양바이오식품학과, 해양경찰학과, 기관시스템공학과, 조선해양공학과, 수산생명의학과, 스마트수산자원관리학과) **자연과학대학**(지구환경과학부, 생물학과, 화학과, 생명과학기술학부)	○	○		사/과/직	○	○
예능	**사범대학**(음악교육과) **예술대학**(음악학과, 국악학과, 미술학과, 디자인학과)	○	-		사/과/직	○	○
체능	**사범대학**(체육교육과)	○	○		사/과/직	○	○

라. 대학수학능력시험 성적 산출 예시

1) 인문, 인문·자연 계열 산출 예시

《대학수학능력시험 성적표 예시》

수험번호	성명		생년월일	성별	출신고교(반 또는 졸업연도)		
12345678	홍길동		08. 10. 19.	남	한국고등학교(1)		
영 역	한국사	국어	수학	영어	탐구		제2외국어 /한문
선택과목		언어와 매체	확률과 통계		생활과 윤리	윤리와 사상	한문 I
표준점수		118	96		65	59	
등 급	2	3	5	1	1	4	4

※ 탐구 영역은 반드시 2개 과목을 응시해야 함

《성적 산출 예시》

• **사회과학대학 문화인류고고학과 지원할 경우 [전형총점 1,000점 만점]**

수능영역		수능 변환표준점수						전형총점 (E=C+D)	한국사 가산점 (F)	최종점수 (E+F)
		개인취득 표준점수	전국최고 표준점수	1단계 변환표준 점수 (A)	변환표준 점수 반영비율	반영비율 적용점수 (B)	변환 표준 점수 (C)			
국어 (언어와 매체)		118	147	642.1768	40%	256.8707	633.6279	833.628	10	843.628
수학 (확률과 통계)		96	139	552.5179	30%	165.7553				
탐구	생활과윤리	65	71	732.3943	15%	109.8591				
	윤리와사상	59	70	674.2857	15%	101.1428				
영어		수능 등급					등급점수 (D)			
		개인취득 등급		1			200			

※ 산출방법

1. A: (수능 영역별 개인 취득 표준점수/수능 영역별 전국 최고 표준점수) × 800(우리 대학 수능 변환표준점수 만점)
   [소수점 이하 열째 자리까지만 반영(열한째 자리 이하 절사)]
2. B: A × 변환표준점수 반영비율* [소수점 이하 넷째 자리까지만 반영(다섯째 자리 이하 절사)]
   * 변환표준점수 반영비율: 영역별 변환표준점수 만점/우리 대학 변환표준점수 만점
3. C: 영역별 변환표준점수 반영비율 적용점수 B의 합
4. D: 영어 영역 등급점수(등급점수 환산표 참조)
5. E: 전형총점(C+D) [소수점 이하 넷째 자리에서 반올림하여 소수점 이하 셋째 자리까지 산출]
6. F: 한국사 영역 등급점수(가산점)(등급점수 환산표 참조)
7. 최종점수: E + F

홍길동 학생의 대학수학능력시험 최종 점수: **843.628점**

※ 한국사 가산점 적용으로 인해 최종 점수는 전형총점 1,000점 만점을 초과할 수 있음

2) 자연계열 산출 예시

《대학수학능력시험 성적표 예시》

수험번호	성명		생년월일	성별	출신고교(반 또는 졸업연도)		
12345678	홍길동		08. 10. 19.	남	한국고등학교(1)		
영 역	한국사	국어	수학	영어	탐구		제2외국어 /한문
선택과목		화법과 작문	미적분		화학 I	생명과학 I	독일어
표준점수		129	134		69	62	
등 급	1	2	1	1	1	2	4

※ 탐구 영역은 반드시 2개 과목을 응시해야 함

《성적 산출 예시》

• **약학대학 약학부 지원할 경우 [전형총점 1,000점 만점]**

수능영역		수능 변환표준점수						전형총점 (E=C+D)	한국사 가산점 (F)	최종점수 (E+F)
		개인취득 표준점수	전국최고 표준점수	1단계 변환표준 점수 (A)	변환표준 점수 반영비율	반영비율 적용점수 (B)	변환 표준 점수 (C)			
국어 (화법과 작문)		129	147	702.0408	30%	210.6122	736.2616	936.262	10	946.262
수학 (미적분)		134	139	771.2230	40%	308.4892				
탐구	화학 I	69	71	777.4647	15%	116.6197				
	생명과학 I	62	74	670.2702	15%	100.5405				
영어		수능 등급					등급점수 (D)			
		개인취득 등급		1			200			

※ 산출방법

1. A: (수능 영역별 개인 취득 표준점수/수능 영역별 전국 최고 표준점수) × 800(우리 대학 수능 변환표준점수 만점)
   [소수점 이하 열째 자리까지만 반영(열한째 자리 이하 절사)]
2. B: A × 변환표준점수 반영비율* [소수점 이하 넷째 자리까지만 반영(다섯째 자리 이하 절사)]
   * 변환표준점수 반영비율: 영역별 변환표준점수 만점/우리 대학 변환표준점수 만점
3. C: 영역별 변환표준점수 반영비율 적용점수 B의 합
4. D: 영어 영역 등급점수(등급점수 환산표 참조)
5. E: 전형총점(C+D) [소수점 이하 넷째 자리에서 반올림하여 소수점 이하 셋째 자리까지 산출]
6. F: 한국사 영역 등급점수(가산점)(등급점수 환산표 참조)
7. 최종점수: E + F

홍길동 학생의 대학수학능력시험 최종 점수: **946.262점**

※ 한국사 가산점 적용으로 인해 최종 점수는 전형총점 1,000점 만점을 초과할 수 있음

2. 실기

- 일부 모집단위는 수시모집에서 미충원 인원이 발생할 경우에만 이월하여 모집함
- 실기와 관련된 구체적인 사항은 전남대학교 실기고사 세부 시행 지침에 따라 실시함

가. 예술대학 음악학과(피아노전공)

전공별	실기 과제	배점 비율
피아노	(1) F. Chopin Etude Op.10 또는 Op.25 중 1곡	40%
	(2) L.V. Beethoven Piano Sonata 중 빠른 악장 1곡	60%

※ 모든 곡은 반복 없이 외워서 연주해야 한다.
※ 입학원서의 '실기 과제명' 란에 피아노전공 응시자는 반드시 그 전공명(피아노)을 입력해야 한다.

나. 예술대학 음악학과(피아노전공 제외)

전공별		실기 과제	배점 비율	비고
성악		(1) 이탈리아 가곡 또는 오페라 아리아 중 1곡	50%	모든 곡의 시작부분은 자유롭게 선택 단, 시작 후에는 노래 편집 불가
		(2) 독일 가곡 중 1곡	50%	
작곡		(1) 전통 화성 전반에 걸친 화성풀이 및 분석	35%	제한시간 60분
		(2) 주어진 동기에 의한 세도막 형식의 피아노곡 작곡	45%	제한시간 180분
		(3) 피아노 실기 자유곡 1곡(빠른 템포의 작품)	20%	
관현악	현악	(1) 자유곡 1곡	100%	바이올린, 비올라, 첼로, 콘트라베이스
	관악	(1) 자유곡 1곡	100%	플루트, 오보에, 클라리넷 또는 색소폰, 바순, 호른, 트럼펫, 트롬본 또는 튜바
	타악	(1) 각 악기별(Marimba, Snare Drum, Timpani) 자유곡 1곡씩 연주	100%	시험 당일 응시악보 각 5부씩 제출

※ 모든 곡은 반복 없이 외워서 연주해야 한다.
※ 모든 가곡은 원어로, 오페라 아리아는 원어, 원조로 부른다.
※ 응시자는 모든 실기시험에 필요한 반주자를 동반하여야 하며 반주자 출입증을 인터넷으로 출력, 반주자 증명사진(3cm×4cm)을 부착하여 지참한다.
※ 피아노, 타악기를 제외한 모든 악기는 본인이 지참하여야 한다.
※ 입학원서의 '실기 과제명' 란에 성악, 작곡전공 응시자는 반드시 그 전공명(예: 성악, 작곡)을, 관현악전공 응시자는 반드시 악기명을 입력해야 한다.

다. 예술대학 국악학과

전공별		실기 및 악기명	실기 과제	배점 비율	비고
국악 성악		판소리	(1) 단가 중 1곡	40%	
			(2) 판소리 중 1곡	60%	
		가곡	(1) 평시조 중 1곡	40%	
			(2) 남창가곡, 여창가곡 중 1곡	60%	
		가야금 병창	(1) 단가 중 1곡	40%	
			(2) 판소리 중 1곡	60%	
국악 기악	현악	가야금	(1) 정악곡 중 1곡	40%	짧은 산조 또는 단악장도 가능
			(2) 산조	60%	
		거문고	(1) 정악곡 중 1곡	40%	
			(2) 산조	60%	
		해금	(1) 정악곡 중 1곡	40%	
			(2) 산조	60%	
		아쟁	(1) 정악곡 중 1곡	40%	
			(2) 산조	60%	
	관악·타악	피리	(1) 정악곡 중 1곡	40%	
			(2) 산조	60%	
		대금	(1) 정악곡 중 1곡	40%	
			(2) 산조	60%	
		타악	(1) 풍물가락	40%	굿거리-자진모리-휘모리 장단을 포함하여 3분 이상
			(2) 판소리 장단	30%	당일 공지
			(3) 산조 장단	30%	
국악 작곡 이론		국악 작곡 (택1)	(1) 전조를 포함한 화성풀이 및 분석	100%	(1), (2) 중 택1 (1) 제한시간 90분 (2) 제한시간 180분
			(2) 주어진 주제에 의한 36마디 이상의 국악기 독주곡 작곡	100%	
		국악 이론	(1) 국악기초이론	100%	제한시간 90분

※ 모든 실기는 반주 없이 외워서 연주하며, 연주 소요시간은 10분 이내로 해야 한다.
※ 판소리는 2가지 이상의 장단이 포함된 대목이어야 한다.
※ 실기에 사용할 모든 악기는 본인이 지참해야 한다.
※ 입학원서의 '실기 과제명'란에 반드시 실기 및 악기명(예: 판소리, 가야금, 국악작곡 등)을 입력해야 한다.
※ 상의는 흰색, 하의는 검정색 복장만 허용되며 머리핀 등 모든 액세서리는 검정 계열로 착용해야 한다.

라. 예술대학 디자인학과

실기 과제	배점 비율	대상물	준비물	용지크기	고사 시간
기초 디자인	100%	기초 조형능력을 평가할 수 있는 주제의 해석과 표현	연필, 색연필, 수채화물감, 포스터 칼라 중 출제에 따라 자유롭게 선택하여 단독 또는 혼용 가능	켄트지 (4절지)	4시간

※ 유의 사항
- 평면도구 일체는 허용, 입체적 첨가형식의 방법은 불가
- 픽서티브(Fixative) 사용 불가
- 화기 사용 불가

마. 예술대학 미술학과(이론전공 제외)

전공	실기 과제	배점 비율	대상물	준비물	용지크기	고사 시간
한국화	**정물수묵담채**	100%	제시된 정물	시험용지를 제외한 수묵담채화 도구	화선지 (반절지)	4시간
서양화	**인물수채화**	100%	인체모델 또는 인물사진	시험용지와 화판을 제외한 수채화 도구	켄트지 (2절지)	4시간
조소	**인체두상소조**	100%	인체모델 또는 인물사진	점토, 돌림판, 심봉대, 좌대를 제외한 소조 도구	-	4시간
공예	**기초디자인**	100%	기초 조형능력을 평가할 수 있는 주제의 해석과 표현	연필, 색연필, 수채화물감, 포스터 칼라 중 출제에 따라 자유롭게 선택하여 단독 또는 혼용 가능	켄트지 (4절지)	4시간

※ 유의 사항
- 4개 전공 공통
  - 준비물 중 라이터 등 화재의 위험성이 있는 준비물 사용 금지
  - 준비물 중 전동연필깎이의 소음 등 타 수험생에게 피해를 줄 수 있는 준비물 사용 금지
- 기초디자인
  - 평면도구 일체는 허용, 입체적 첨가형식의 방법은 불가
  - 픽서티브(Fixative) 사용 불가

◎ 한국화전공 수묵담채 정물 목록 ◎

정물 목록	비고
주제급 정물: 선풍기, 화병, 주전자(커피포트 포함), 중형 동물인형(50cm 이상) **건어물류:** 오징어, 북어 **화훼류:** 국화(소국, 대국), 장미, 난초화분 **과일 채소류:** 무, 배추, 사과, 파인애플 **기물류:** 운동화, 고무장갑, 우유 1리터 팩, 음료캔, 콜라병, 두루마리 화장지, 배드민턴 라켓, 셔틀콕, 나뭇가지	22개 정물 중 8~10개 정도 출제

바. 사범대학 음악교육과

구분	실기 과제	배점 비율	비고
피아노	(1) F. Chopin Etude Op.10 또는 Op.25 중 1곡	50%	
	(2) L.V. Beethoven Piano Sonata 중 빠른 악장 1곡	50%	
성악	(1) 이탈리아 가곡 또는 오페라 아리아 중 1곡	50%	모든 곡의 시작 부분은 자유롭게 선택 단, 시작 후에는 노래 편집 불가
	(2) 독일 가곡 중 1곡	50%	

※ 모든 곡은 반복 없이 외워서 연주해야 한다.
※ 모든 가곡은 원어로, 오페라 아리아는 원어, 원조로 부른다.
※ 응시자는 모든 실기시험에 필요한 반주자를 동반하여야 하며 반주자 출입증을 인터넷으로 출력, 반주자 증명사진(3cm×4cm)을 부착하여 지참한다.
※ 입학원서의 '실기 과제명' 란에 피아노, 성악전공 응시자는 반드시 그 전공명(예: 피아노, 성악)을 입력해야 한다.

사. 사범대학 체육교육과

실 기 과 제	배점 비율	점수 / 성별		채점기준 100	95	90	85	80	75	70	65	60	55	50	45	비 고 (준비물)
100m 달리기 (초)	25%	남		~ 12.29	12.30 ~ 12.49	12.50 ~ 12.69	12.70 ~ 12.89	12.90 ~ 13.09	13.10 ~ 13.29	13.30 ~ 13.49	13.50 ~ 13.69	13.70 ~ 13.89	13.90 ~ 14.09	14.10 ~ 14.29	14.30 ~	운동화 운동복
		여		~ 14.39	14.40 ~ 14.59	14.60 ~ 14.79	14.80 ~ 14.99	15.00 ~ 15.19	15.20 ~ 15.39	15.40 ~ 15.59	15.60 ~ 15.79	15.80 ~ 15.99	16.00 ~ 16.19	16.20 ~ 16.39	16.40 ~	
지그 재그런 (초)	25%	남		~ 14.79	14.80 ~ 14.99	15.00 ~ 15.19	15.20 ~ 15.39	15.40 ~ 15.59	15.60 ~ 15.79	15.80 ~ 15.99	16.00 ~ 16.19	16.20 ~ 16.39	16.40 ~ 16.59	16.60 ~ 16.79	16.80 ~	
		여		~ 16.09	16.10 ~ 16.29	16.30 ~ 16.49	16.50 ~ 16.69	16.70 ~ 16.89	16.90 ~ 17.09	17.10 ~ 17.29	17.30 ~ 17.49	17.50 ~ 17.69	17.70 ~ 17.89	17.90 ~ 18.09	18.10 ~	
체조 (매트)	25%	세부종목	남	(손짚고 옆돌아 또는 제자리에서) 손짚고 뒤돌아 공중돌기			손짚고 앞돌기와 손 짚고 뒤돌기 중 택1			뒤 공중돌기			뒤굴러 물구나무서기			2회 기회 부여
			여	손 짚고 앞돌기와 뒤돌기 중 택1			뒤굴러 물구나무서기			무릎 펴 앞구르기			무릎 벌려 앞구르기			
		평가등급		A	B	C	A	B	C	A	B	C	A	B	C	
		점수		100	95	90	85	80	75	70	65	60	55	50	45	
축구 (초)	25%	남		~ 16.29	16.30 ~ 16.59	16.60 ~ 16.89	16.90 ~ 17.19	17.20 ~ 17.49	17.50 ~ 17.79	17.80 ~ 18.09	18.10 ~ 18.39	18.40 ~ 18.69	18.70 ~ 18.99	19.00 ~ 19.29	19.30 ~	운동화 (축구화 가능)
		여		~ 21.29	21.30 ~ 21.59	21.60 ~ 21.89	21.90 ~ 22.19	22.20 ~ 22.49	22.50 ~ 22.79	22.80 ~ 23.09	23.10 ~ 23.39	23.40 ~ 23.69	23.70 ~ 23.99	24.00 ~ 24.29	24.30 ~	

※ 실기 과제별 채점은 100점 만점으로 하고, 각각의 과제는 25%씩 반영한다. (기상조건과 상관없이 실시)

※ **100m달리기:** 돌발적 사고의 경우를 제외하고는 1회 시기만을 부여한다. (단, 부정출발 2회시 최하점 부여)

- 크라우칭/스탠딩 스타트 모두 가능하고, 스파이크화는 금지한다.
- 센서 미작동 시 초시계 기록(2개 평균)에서 센서와의 오차(0.5초)를 뺀 초시계 기록을 인정하거나 추가 1회의 기회를 부여한다.

※ **지그재그런:** 출발은 스탠딩 스타트 자세에서 실시하고, 가로(15m) X 세로(8m)안에 세워진 다섯 개의 콘을 지그재그로 돌아온다. 콘을 건드릴 시 파울로 간주하고, 1회의 재기회가 주어진다. (2회 모두 실격 시 20점 부여)

- 센서 미작동 발생 시
  - 1차 시기에서 센서의 미작동이 발생할 경우 응시생은 초시계 기록을 수용하거나 재시도 기회를 선택할 수 있다. 다만 재시도에서 파울이 발생하면 최하점을 부여하고, 센서 문제가 재발하면 1차 초시계 기록을 점수로 부여한다.
  - 1차 시기에 파울이 발생하고, 2차 시기에 센서의 미작동이 발생할 경우 2차 시기의 초시계 기록을 점수로 부여한다.

지그재그런

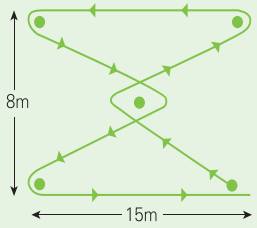

※ **체조:** 3심제로 평가하고 최고점·최저점을 제외한 나머지 점수를 득점으로 하며, 2회 시기를 부여한다. (2회 모두 실격 시 20점 부여). 단, (손 짚고 옆돌아 또는 제자리에서) 손 짚고 뒤돌아 공중돌기 실행 시 선행동작은 성공하고 후행동작 실패 시 선행동작만으로 평가한다.

- 부상 또는 본인 의사로 동작을 실시하지 않는 경우 "0점" 부여

※ **축구**는 다음과 같은 순서로 실시한다.

- 가슴트래핑(1회) → 리프팅10회(반드시 양발을 번갈아가며 사용, 위반 시 직전 횟수부터 재 카운트)→ 드리블(높이가 45cm인 5개 기문 설치, 좌우폭 2m, 앞뒤거리 3m) → 슛팅 이후 공이 엔드라인 지날 때까지의 시간을 측정
- 공이 가슴에 닿는 순간부터 기록을 측정하고, 트래핑과 리프팅 시 센터서클을 벗어날 경우 파울로 간주한다.
- 측정위원 2인이 측정한 값(측정1, 측정2)을 평균하여 소수점 셋째자리에서 반올림하여 기록한다.
- 드리블 시 콘을 건드릴 경우, 드리블 후 슛라인을 지나기 전 슛을 할 경우 또한 파울로 간주한다.
- 파울 시만 1회 재기회를 부여한다.(2회 모두 실격 시 20점을 부여한다.)
- 기록과 상관없이 골인이 되지 않을 경우 평가점수에서 10점을 감점한다.(기록점수를 50점, 45점을 득점한 경우에도 노골인 경우 10점을 감점하여 40점, 35점의 평가점수를 부여한다.)

축구

3. 학교생활기록부

가. 전형: 학생부교과(특성화고졸재직자, 만학도) 전형

나. 전형요소별 반영점수

구분	전형요소		기본점수	실질점수	배점
일괄선발	학생부	석차등급산출과목 (공통/일반선택 등)	660점	225점	885점
		진로선택과목	0점	15점	15점
		출결	90점	10점	100점
합계			750점	250점	1,000점

다. 성적 반영 방법

1) 국내고 졸업(예정)자

석차등급 산출과목

- **반영 기간:** 1학년 1학기부터 3학년 2학기까지
- **반영 교과(군)**

국어	영어	수학	한국사	사회	과학
○	○	○	○	○	○

- 반영 교과(군) 중 석차등급이 기재된 교과를 반영함(전문교과, 진로선택과목 등 포함)
  ※ 진로선택과목에 석차등급이 기재된 경우, 석차등급산출과목 성적으로 반영함
- 반영 교과(군) 중 이수하지 않은 교과(군) 및 석차등급이 없는 과목은 반영하지 않음
- 학년별 가중치는 없으며, 비교내신을 적용하지 않음
- 반영 교과(군)은 해당 고교에서 분류한 교과 분류체계(편제)를 따르되, 교과 구분이 없거나 본교 분류 기준과 상이한 경우 등은 본교가 정한 기준에 따라 반영함

- **석차등급별 등급점수**

석차등급	1	2	3	4	5	6	7	8	9
등급점수	100점	95점	90점	85점	80점	75점	70점	65점	0점

※ 학기별 과목 석차등급을 점수화하여 반영하며, 학기별 석차등급이 없는 경우는 학년 석차등급을 학기별 석차등급으로 간주하여 반영
※ 석차등급이 없는 소인수과목, 공동교육과정 교과는 반영하지 않음

- **성적 산출**

전형 구분	총점(C=A+B)	
	기본점수(A)	실질점수(B)
학생부교과(특성화고졸재직자) 학생부교과(만학도)	660	$\frac{\Sigma(\text{반영과목 등급점수} \times \text{이수단위(학점)})}{\text{반영과목 이수단위(학점)의 합}} \times 2.25$

▶ **2007년 2월 이전 졸업자 석차등급 산출**

- 학생부의 석차, 동석차, 이수자 수를 이용하여 석차 백분율을 구하고 석차등급 산출(동석차는 인정하지 않음)
- 석차백분율: {[석차+(동석차 인원수 - 1)÷2]÷이수자 수} × 100
  (예시) 과목 석차 20등, 동석차 학생수 8명, 이수자 수 500명 → 석차백분율 4.7%, 석차등급 2등급
- 석차 백분율별 등급

석차백분율	4%이내	4%초과 11%이내	11%초과 23%이내	23%초과 40%이내	40%초과 60%이내	60%초과 77%이내	77%초과 89%이내	89%초과 96%이내	96% 초과
석차등급	1	2	3	4	5	6	7	8	9

석차등급 산출과목

▶ **전 과목 석차등급 미산출 소인수 학교 출신자 성적 산출**

- 전 과목에서 석차등급이 없고 표준편차가 표기된 경우, 표준점수(Z)를 산출하여 과목 석차등급으로 변환
- 표준점수(Z): [(본인 점수) - (평균)] / (표준편차) ※ 소수점 셋째 자리에서 반올림
  (예시) 원점수 95, 과목평균 82.1, 표준편차 10.1 → 표준점수(Z) 1.28, 석차등급 2등급
- 표준점수(Z)별 석차등급

표준점수(Z)	1.76 이상	1.23 ~1.75	0.74 ~1.22	0.26 ~0.73	−0.25 ~0.25	−0.73 ~−0.26	−1.22 ~−0.74	−1.75 ~−1.23	−1.76 이하
석차등급	1	2	3	4	5	6	7	8	9
누적비율(%)	4	11	23	40	60	77	89	96	100

▶ **내신 5등급 체계 적용 대상자 성적 산출**

- 반영 교과(군) 중 석차등급이 기재된 교과를 반영함(전문교과, 진로선택과목, 융합선택과목 등 포함)
  ※ 진로선택과목 및 융합선택과목에 석차등급이 기재된 경우, 석차등급 산출과목 성적으로 반영함
- 석차등급 등급점수

석차등급	1	2	3	4	5
등급점수	100점	90점	80점	70점	0점

진로선택 과목

- **반영 기간:** 1학년 1학기부터 3학년 2학기까지
- **반영 교과(군)**

국어	영어	수학	한국사	사회	과학
○	○	○	○	○	○

- 반영교과(군) 중 성취도가 높은 상위 3개 과목을 성취도에 따른 등급점수로 환산하여 반영
  ※ 학기별 단위수가 분리된 경우, 개별 과목으로 간주함
  ※ 진로선택과목 3개 과목을 초과하여 이수한 경우, 초과한 과목은 성적에 반영하지 않음
- 진로선택과목 미이수자 및 진로선택 3개 과목 미만 이수자는 비교내신을 적용함
- 3개 과목 미만 이수자가 비교내신을 적용받은 경우, 이수한 진로선택과목은 성적에 반영하지 않음
- 진로선택과목에 석차등급이 기재된 경우, 석차등급산출과목 성적에 반영하며 진로선택과목 성적은 비교내신 적용

- **성적 산출**

성취도별 등급점수				산출식
성취도	A	B	C	성취도 상위 3과목 등급점수의 합 / 3
등급점수	15	9	3	

▶ **진로선택과목 비교내신 적용 방법**

- 학교생활기록부 석차등급산출과목 성적(기본점수 제외한 실질점수)을 활용하여 비교내신 점수 부여
- **(적용 대상)** 3학년 2학기까지 진로선택 3과목 미만 이수자, 2021년 2월 이전 졸업자, 국내 1~9등급 이외 성적체계 적용 지원자
- **(산출 방법) [석차등급산출과목 총점(A) - 기본점수(B)] × 0.06 (소수점 셋째 자리에서 반올림)**
  (예시) 학생부교과 만학도 지원자의 교과성적이 957.521점(기본점수 735점+실질점수 222.521점)인 경우
  진로선택과목 점수는 13.35점(222.521점×0.06=13.351)
  ※ 단, 석차등급산출과목 총점이 최저점 이하인 자는 진로선택과목 최저점 부여

석차등급산출과목 최저점	진로선택과목 비교내신 부여 점수
735	3

<table>
<tr><td>출결</td><td>

• **반영 기간:** 1학년 1학기부터 3학년 2학기까지
• **반영 방법(소수점 넷째 자리에서 반올림)**
– 미인정(무단) 지각, 조퇴, 결과는 합산하여 3회를 1일 결석으로 계산함
※ (미인정 지각·조퇴·결과 합산 횟수) / 3(소수점 첫째자리 버림)
※ 결석일수 21일 이상은 21일로 계산함
– 질병·기타 사유로 인한 결석, 지각, 조퇴, 결과는 결석일수 계산에 포함하지 않음
– 검정고시, 국외고, 국내고 학교생활기록부 출결상황 중 미인정(무단) 항목이 없는 지원자는 비교내신 적용
• **성적 산출**

<table>
<tr><th rowspan="2">전형 구분</th><th colspan="2">총점(C=A+B)</th></tr>
<tr><th>기본점수(A)</th><th>실질점수(B)</th></tr>
<tr><td>학생부교과(특성화고졸재직자)
학생부교과(만학도)</td><td>90</td><td>$(1 - \frac{\text{결석일수}}{21}) \times 10$</td></tr>
</table>

▶ **출결 비교내신 적용 방법**
– (산출방법) [학생부교과] 기본점수 + (석차등급산출과목 실질점수 × 0.04444) (소수점 셋째 자리에서 반올림)
(예시) 지원자의 석차등급산출과목 실질점수가 222.521점인 경우
기본점수 90점 + 출결점수 9.89점(222.521점 × 0.04444 = 9.89)

</td></tr>
</table>

※ 학교생활기록부 성적 모의 계산은 전남대학교 입학 홈페이지(https://admission.jnu.ac.kr) 확인
※ 이 외 명시되지 않은 사항은 전남대학교 입학관련위원회에서 정한 기준에 따름

2) 검정고시 출신자

<table>
<tr><td>석차등급
산출과목</td><td>

• **반영 교과: 검정고시 성적증명서에 기재된 전 과목을 반영**
• **환산점수**

<table>
<tr><th>취득점수</th><th>100점</th><th>99~95점</th><th>94~90점</th><th>89~85점</th><th>84~80점</th><th>79~70점</th><th>69~60점</th><th>59점 이하</th></tr>
<tr><td>환산점수</td><td>88점</td><td>85점</td><td>80점</td><td>75점</td><td>70점</td><td>62점</td><td>52점</td><td>0점</td></tr>
</table>

• **성적 산출**

<table>
<tr><th>전형 구분</th><th>기본점수</th><th>실질점수</th></tr>
<tr><td>학생부교과(만학도)</td><td>735</td><td>$\frac{\Sigma(\text{반영과목 등급점수} \times \text{이수단위})}{\text{반영과목 이수단위의 합}} \times 2.5$</td></tr>
</table>

※ 국어, 영어, 수학은 3단위, 나머지 과목은 1단위로 산출함

</td></tr>
<tr><td>진로선택
과목</td><td>국내고 졸업(예정)자 비교내신 적용과 동일(47쪽 참조)</td></tr>
<tr><td>출결</td><td>국내고 졸업(예정)자 비교내신 적용과 동일(48쪽 참조)</td></tr>
</table>

3) 국외고 및 국내고 중 1~9등급 이외 성적 체계 학교 졸업(예정)자

<table>
<tr><td>석차등급
산출과목</td><td>

• **반영 기간:** 정규학기(1학기, 2학기)만 반영(계절학기 등은 반영하지 않음)
• **반영 교과:** 이수한 전 과목을 반영(단, 성적이 없는 과목 및 시험 점수는 제외)
※ 단위 수가 없는 경우는 1단위로 산정하며, 학기와 연 단위 점수가 함께 표시된 경우 연 단위 점수를 적용함

</td></tr>
</table>

석차등급 산출과목	• **환산점수** 취득성적(등급/점수): A+ 97.0 이상 / A, A− 96.9~90.0 / B+ 89.9~87.0 / B, B− 86.9~80.0 / C+ 79.9~77.0 / C, C− 76.9~70.0 / D+ 69.9~67.0 / D, D− 66.9~60.0 / E, F 60미만 취득성적(등급/점수): E, F: E / M / A / N 취득성적(등급/점수): E, F: 7 / 6, 5 / 4 / 3, 2 / 1 환산등급: 1 / 2 / 3 / 4 / 5 / 6 / 7 / 8 / 9 등급점수: 100점 / 95점 / 90점 / 85점 / 80점 / 75점 / 70점 / 65점 / 0점 ※ 취득성적은 소수점 둘째 자리에서 반올림하여 적용함 ※ 위 기준에 의거 정량성적 산출이 불가능한 자는 해당고교 성적 산출기준을 제출해야 함 • **성적 산출** 국내고 졸업(예정)자 성적 산출식과 동일(46쪽 참조)
진로선택 과목	국내고 졸업(예정)자 비교내신 적용과 동일(47쪽 참조)
출결	국내고 졸업(예정)자 비교내신 적용과 동일(48쪽 참조)

4. 서류평가·면접

가. 전형: 학생부종합(조기취업형계약학과) 전형

나. 전형요소별 반영점수

선발단계	전형요소	기본점수	실질점수	배점
일괄선발	서류평가	300점	300점	600점
	면접	200점	200점	400점
합계		500점	500점	1,000점

다. 평가 방법

구분	평가 방법
서류·면접	다수의 평가자가 지원자의 전형자료(학교생활기록부)를 토대로 진로역량, 학업역량, 공동체역량을 평가 ※ 면접관 중 2인 이상에게 매우 미흡(F) 등급을 받은 자는 불합격 처리

※ 학생부종합(조기취업형계약학과) 전형은 「전남대학교 계약학과 설치 및 운영규정」에 따르며, 세부 선발 과정은 스마트플랜트계약학과사업단으로 문의 (061-659-6894~8)

라. 면접 응시자 유의사항

- 면접 시 본인의 개인정보를 유추할 수 있는 명찰, 교복 등의 착용을 금지함
- 본인의 이름, 부모·친인척의 성명, 직업명, 직장명 등을 추정할 수 있는 내용의 언급을 금지하며, 면접 유의사항을 반복적으로 지키지 않거나 고의로 위반할 경우 평가에 반영함
- 지원자는 본인 확인을 위한 수험표(원서접수 사이트에서 출력)와 신분증(주민등록증 또는 학생증)을 지참하여 면접 당일 지정된 시간까지 지정 장소에 입실해야 함
- 면접 장소에는 휴대전화, 스마트워치 등 외부와 통신 가능한 모든 전자기기를 소지하고 입실할 수 없음
- 면접 시 고등학교 학교생활기록부에 기재할 수 없는 항목※, 어학연수 등 사교육 유발요인이 큰 교외 활동의 경우에도 발언이 금지되며, 이를 준수하지 않았을 경우 평가에서 불이익을 받을 수 있음

[※ 학교생활기록부 기재금지 항목]

- 각종 공인어학시험 참여 사실과 그 성적 및 수상 실적
- 교과·비교과 관련 교내·외 대회 참여 사실과 그 성적 및 수상 실적
- 교외 기관·단체(장) 등에게 수상한 교외상(표창장, 감사장, 공로상 등도 기재 불가함)
- 교내·외 인증시험 참여 사실이나 그 성적
- 모의고사·전국연합학력평가 성적(원점수, 석차, 석차등급, 백분위 등 성적 관련 내용 일체) 및 관련 교내 수상 실적
- 논문을 학회지 등에 투고 또는 등재하거나 학회 등에서 발표한 사실
- 도서출간 사실
- 지식재산권(특허, 실용신안, 상표, 디자인 등) 출원 또는 등록 사실
- 어학연수, 봉사활동 등 해외 활동실적 및 관련 내용
- 부모(친인척 포함)의 사회·경제적 지위(직종명, 직업명, 직장명, 직위명 등) 암시 내용
- 장학생·장학금 관련 내용
- 구체적인 특정 대학명, 기관명(기구, 단체, 조직 등 포함), 상호명, 강사명 등
- 자격증 명칭 및 취득 사실

※ 위 내용은 「2026학년도 학교생활기록부 기재요령」을 발췌한 내용으로 이하 자세한 사항은 교육부 「2026학년도 학교생활기록부 기재요령」 중 학교생활기록부 작성 시 유의사항 참조

5. 학교폭력조치사항

가. 대상: 「학교폭력예방 및 대책에 관한 법률」에 따른 조치사항이 학교생활기록부에 기재되어 있는 지원자

※ 검정고시 출신자 및 국외고 졸업(예정)자의 경우 국내 고등학교 및 재외 한국학교 재학 사실이 있는 자는 학교생활기록부Ⅱ를 필수 제출해야 함

나. 반영 방법

구분	수능위주전형	학생부교과, 실기/실적위주전형	학생부종합
1호 ~ 3호	-15점	-5점	정성평가
4호 ~ 5호	-25점	-10점	
6호 ~ 9호	-50점	-20점	

다. 안내사항

- 학교폭력 조치사항이 있는 자(검정고시 출신자 및 국외고 졸업자 포함)가 학생부를 제출하지 않는 경우 불합격 또는 입학이 취소됨
- 동일인의 다회 조치 발생 시 누적 적용하되 감점 최고점을 넘지 않는 범위에서 반영
- 동일 사안의 다수 조치 발생 시 조치 호수 중 가장 높은 호수 반영

VI 수험생 유의사항

Together CNU

1. 인터넷 원서접수

가. 기간: 2027. 1. 4.(월) 09:00 ~ 1. 7.(목) 18:00

나. 절차

1 전남대학교 홈페이지 접속 (원서접수 사이트 선택)	2 회원 가입 후 로그인	3 모집요강과 원서접수 유의사항 숙지
4 원서 작성 (입력)	5 입학원서 기재사항 확인	6 전형료 결제
7 접수 확인	8 지원 자격 서류 제출 (해당자만 제출)	9 완료

※ ⑥ **전형료 결제:** 전형료 결제 후 수험번호가 부여되면 접수가 완료됨

다. 원서접수 유의사항

- 모집요강을 숙지하지 않아 발생하는 불이익은 지원자 본인의 책임임
- 원서접수 마감일은 접속자가 집중되어 인터넷 원서접수가 원활하지 않을 수 있으니 접수 마감일 하루 전에 미리 접수할 것을 권장함
- 원서접수는 인터넷으로만 실시하며, 원서접수 시 최근 증명사진을 업로드 해야 함(모자 착용 금지)
- 성명, 주민등록번호는 주민등록표 등본(초본)에 기재된 내용과 일치해야 함
  ※ 수능 원서 접수 후에 개명이나 주민등록번호가 변경된 경우에는 변경 내역 확인이 가능한 서류(주민등록표 초본, 기본증명서 등)를 제출해야 함
- 지원자는 모집단위 및 모집인원을 참고하여 본인이 희망하는 캠퍼스(광주, 여수)의 모집단위를 정확히 선택해야 하며, 전남대학교 가군·나군·다군 각 군별 1개의 모집단위에 지원 가능함
- 전형료가 결제되어 수험번호가 부여되면 지원 사항 변경 및 원서접수 취소, 전형료 환불이 불가능하니 전형료 결제 전 작성한 원서를 주의 깊게 읽고 확인하기 바람
- 원서접수 후 서류제출 대상자는 **2027. 1. 8.(금) 18:00까지 서류를 제출(업로드)**해야 하며, 제출하지 않은 경우 실격 처리함
  ※ 제출 서류의 보완이 필요할 경우 추가 서류를 요청할 수 있고, 지정 기한 내 해당서류 미제출 시 실격 처리함
- 원서의 기재 사항 또는 지원 자격 서류가 사실과 다르거나 기타 부정한 방법으로 합격 또는 입학한 사실이 확인될 경우에는 불합격, 합격 취소 또는 입학(허가)이 취소됨
- 전화번호 변경, 장기간 출타 등의 사유 발생 시 전남대학교 입학과에 통보하여야 하며, 전화 연락 두절 등으로 발생하는 불이익은 지원자의 책임임
- 수험표는 원서접수 사이트의 '수험표 출력' 메뉴에서 다시 출력할 수 있음
- 제출한 서류와 전형료는 반환하지 않음
- 기타 자세한 사항은 원서접수 사이트의 안내 사항을 참고하기 바람

라. 전형료

<table>
<tr><th rowspan="2">구분</th><th rowspan="2">전형명</th><th rowspan="2">전형료</th><th colspan="2">전형료 내역</th></tr>
<tr><th>일반전형료</th><th>면접/실기</th></tr>
<tr><td rowspan="3">수능</td><td>• 수능(일반)*
• 수능(지역인재)
• 수능(지역의사_광역권)
• 수능(지역의사_진료권)
• 수능(농어촌학생)
• 수능(특성화고교졸업자)</td><td>17,000원</td><td>17,000원</td><td>-</td></tr>
<tr><td>• 수능(지역균형)
• 수능(기초/차상위/한부모)</td><td colspan="3">면제</td></tr>
<tr><td>• 수능(일반) 중 음악교육과, 체육교육과</td><td rowspan="2">63,000원</td><td colspan="2" rowspan="2">63,000원</td></tr>
<tr><td>실기/실적</td><td>• 실기/실적(예능실기)</td></tr>
<tr><td>학생부교과</td><td>• 학생부교과(특성화고졸재직자)
• 학생부교과(만학도)</td><td>30,000원</td><td>30,000원</td><td>-</td></tr>
<tr><td>학생부종합</td><td>• 학생부종합(조기취업형계약학과)</td><td>44,000원</td><td colspan="2">44,000원</td></tr>
</table>

※ '*' 예체능 계열 제외(음악교육과, 체육교육과)

마. 전형료 일부 반환

1) 반환 대상: 고등교육법 제34조의4제4항에 따른 반환사유 대상자
   ※ 지원자가 실기시험에 응시하지 않은 경우에는 전형료를 반환하지 않음
2) 반환 금액
- 단계선발전형: 면접 또는 실기 응시료
- 일괄선발전형: 반환액 없음(서류 미제출자 포함)
3) 반환 방법: 지원자가 원서에 기재한 은행 계좌로 입금

「고등교육법」 제34조의4제4항에 따른 입학전형료의 반환사유 및 금액은 다음과 같음
(「고등교육법 시행령」 제42조의3)

1. 입학전형에 응시한 사람이 착오로 과납한 경우: 과납한 금액
2. 대학의 귀책사유로 입학전형에 응시하지 못한 경우: 납부한 전형료 전액
3. 천재지변으로 인하여 입학전형에 응시하지 못한 경우: 납부한 전형료 전액
4. 질병 또는 사고 등으로 의료기관에 입원하거나 본인의 사망으로 응시하지 못한 경우(해당 사항을 증명할 수 있는 경우만 해당): 납부한 전형료 전액
5. 단계적으로 실시하는 입학전형에 응시하였으나 최종 단계 전에 불합격한 경우: 납부한 입학전형료 중 응시하지 못한 단계의 입학전형에 드는 금액

※ 「고등교육법」 제34조의4제5항에 따라 입학전형 관련 수입·지출에 따른 잔액을 해당 학년도 4월 30일까지 입학전형에 응시한 사람이 납부한 입학전형료에 비례하여 지정한 금융기관 계좌로 반환하되, 금융기관의 전산망을 이용하는데 드는 비용을 차감하고 반환하며, 이 경우 전산망을 이용하는데 드는 비용이 반환할 금액 이상이면 반환하지 않음

2. 제출서류

가. 제출기한: 2027. 1. 4.(월) 09:00 ~ 1. 8.(금) 18:00

나. 제출방법: 모든 제출 서류를 1개의 PDF파일로 통합하여 업로드

다. 제출장소: 원서접수 사이트(우편 및 방문 제출 불가)

라. 제출서류 유의사항

- 모든 서류는 2026. 12. 1.(화) 이후 발급하여 제출(업로드)해야 함
- 모든 서류는 주민등록번호(13자리)가 모두 표기되도록 발급받아 제출(업로드)해야 함
- 모든 서류는 선명하게 스캔하여 제출(업로드) 해야 함
- 지원 자격 서류는 원본 확인을 위하여 인터넷 또는 무인민원발급기에서 발급 후 제출 해야 함(불가피한 경우 행정복지센터 창구에서 발급 가능)
- 지원 자격 확인이 필요할 경우에는 지원 자격 증명에 필요한 서류 제출을 추가로 요구받을 수 있으며, 지정 기한 내 해당 서류 미제출 시 실격 처리함
- 제출 서류에 대해 추후 위·변조 사실이 발견된 경우 합격 및 입학을 취소함
- 제출한 모든 서류는 반환하지 않음

마. 최종 등록자 제출서류

- 제출기한: 2027. 2. 19.(금) 18:00 도착 분까지 인정(토요일, 공휴일 방문접수 불가)
  ※ 단, 학생부교과(특성화고졸재직자) 전형 최종 등록자는 2027. 3. 3.(수) 18:00 도착 분까지 인정
- 제출방법: 우편(등기, 택배) 또는 방문
- 제출장소: (61186) 전남광주통합특별시 북구 용봉로 77 전남대학교 제2학생마루 1층 입학처 입학과
- 제출서류: 공통 제출서류, 추가 제출서류
  ※ 모든 서류는 매 페이지 우측 하단에 지워지는 필기도구(연필 등)를 이용하여 지원자의 수험번호와 성명을 기재

• 공통 제출서류: 원서접수 시 업로드한 모든 서류 원본
• 추가 제출서류(고교 졸업일 이후 발급)

전형명	구분	제출서류	수량
수능(지역인재)	최종 등록자 중 2027년 2월 졸업예정자	• 고등학교 졸업증명서 • [해당자에 한함*] 주민등록표 초본(주소 변경 내역 포함)	각 1부
수능(지역의사)		• 고등학교 졸업증명서 • 지원자 주민등록표 초본(주소 변경 내역 포함)	각 1부
수능(지역균형)		• 고등학교 졸업증명서 • [해당자에 한함*] 주민등록표 초본(주소 변경 내역 포함)	각 1부
수능(농어촌학생)		**12년 과정(초·중·고 전 과정) 이수자** • 고등학교 졸업증명서 • 지원자 주민등록표 초본(주소 변경 내역 포함)	각 1부
		6년 과정(중·고 전 과정) 이수자 • 고등학교 졸업증명서 • 지원자·부·모의 주민등록표 초본(주소 변경 내역 포함)	각 1부
학생부교과 (특성화고졸재직자)	산업체 재직자	• 재직증명서(2027. 3. 1. 이후 발급) • 4대 사회보험 가입확인서(2027. 3. 1. 이후 발급)	각 1부
	자영업자 등	• 국가·지자체가 발행한 공적 증명서(2027. 3. 1. 이후 발급) (읍·면·동장 등 직인 날인 필수)	각 1부
		• 사업자 등록증명원 및 납세증명서(2027. 3. 1. 이후 발급) (경력 기간 전체)	

※ '*' 2022학년도 이후 중학교 입학자 중 의학계열(간호대학/약학대학/의과대학/치의학전문대학원) 지원자

3. 불합격 처리

구분		불합격 처리 기준
공통		• 서류 미제출자 및 지원 자격 미달자 • 2027학년도 대학수학능력시험에 응시하지 않은 자* • 모집단위에서 정한 대학수학능력시험 반영 영역과 동일한 영역을 응시하지 않은 자* • 탐구 영역 2개 과목을 응시하지 않은 자*
실기 실시 전형	수능(일반) • 체육교육과 • 음악교육과	• 부정행위자로 판정받은 자 • 실기 미응시자 • 중도 포기자(실기 과제 일부 결시자) ※ 단, 체육교육과 실기 과제 체조에서 부상 또는 본인 의사로 동작을 실시하지 않은 경우 체조만 "0점" 부여 • 실기 평가 점수가 120점 미만인 자
	실기/실적 (예능실기)	• 부정행위자로 판정받은 자 • 실기 미응시자 • 중도 포기자(실기 과제 일부 결시자) • 실기 평가 점수가 500점 미만인 자
학생부종합 (조기취업형계약학과)		• 면접 미응시자 • 대학이 정한 시간 내 입실하지 못한 자 • 부정행위자로 판정받은 자 • 2인 이상의 면접관에게 매우 미흡(F) 등급을 받은 자

※ '*' 학생부교과(특성화고졸재직자, 만학도), 학생부종합(조기취업형계약학과) 전형 제외

※ 입학전형 성적이 현저히 낮아 수학 능력이 없다고 인정되는 자는 모집단위별 모집인원 내에 포함되더라도 해당 모집단위에서 정한 기준에 따라 불합격 처리할 수 있음

4. 합격·입학 취소

가. 복수지원 및 이중등록 금지 위반자

나. 제출 서류의 허위기재, 변조, 기타 부정한 방법으로 합격 또는 입학한 사실이 확인된 자

다. 전남대학교 학칙 제29조의2(입학취소)에 따라 다음과 같은 부정행위를 한 경우

- 입학전형에 위조 또는 변조 등 거짓 자료를 제출한 경우
- 입학전형에 다른 사람을 대리 응시하게 한 경우
- 입학전형에서 다른 응시자의 답안지를 보거나 다른 응시자에게 자신의 답안지를 보여주는 행위를 한 경우
- 그 밖에 입학전형을 공정하게 시행·관리하는데 부당한 영향을 미치는 행위로서 관련 규정 또는 모집요강 등에서 정한 취소 사유에 해당하는 경우

라. 최종등록자로 추가 제출 서류를 기한 내 제출하지 않은 자

마. 최종등록자가 전학이나 주소 변경 등으로 인해 지원자격을 유지하지 못하게 된 경우

5. 대입 지원방법에 대한 유의사항(한국대학교육협의회 공통 사항)

모집시기별 지원 제한

- 수시모집 지원 횟수는 원서접수의 "건수"를 기준으로 최대 6회로 제한되며, 이를 초과하여 지원한 경우 지원 자격을 부여하지 않음
  - 지원 횟수는 지원한 대학의 수와 관계없이 수시모집에서 지원한 모든 대학(교육대학 포함, 산업대학·전문대학 제외)의 전형을 대상으로 하며, 1개의 대학에 복수 지원한 경우 각각을 지원한 것으로 산정함
  - 정원 외 전형(재외국민과 외국인 특별전형 포함)을 포함한 수시모집의 모든 전형을 포함하며, 부모가 모두 외국인인 외국인 전형은 지원 횟수 제한 없음
- 정시모집에서 군별 모집을 실시하는 대학(교육대학 포함, 산업대학·전문대학 제외)에 지원하는 경우, 군별로 1회씩만 지원할 수 있음
- 대학(교육대학 포함, 산업대학·전문대학 제외)의 정시모집에 합격하여 등록한 자(최초 등록 및 미등록 충원과정 중의 추가등록 포함)는 추가모집에 지원할 수 없음
  - 정시모집 미등록 충원 등록마감일 16시까지 정시모집 등록을 포기한 자는 추가모집 지원 가능
  - 산업대학·전문대학의 정시모집 합격자는 등록 여부와 상관없이 추가모집에 지원 가능
- 재외국민과 외국인 선발 대상자 중 북한이탈주민 및 부모가 모두 외국인인 외국인·전 교육과정 이수자, 특성화고 등을 졸업한 재직자, 30세 이상인 사람을 선발하는 특별전형은 수시모집 지원 횟수 제한, 정시모집 군별 지원 횟수 제한 사항을 적용하지 않음

복수지원 금지 사항

- 수시모집 대학(교육대학, 산업대학, 전문대학 포함) 최초합격자 및 충원합격자는 등록여부와 상관없이 모든 대학(교육대학, 산업대학, 전문대학 포함)의 '정시모집 및 추가모집'에 지원할 수 없으며, 이를 위반한 경우에는 모든 대학의 입학이 무효가 됨
- 정시모집 시 모집기간 군이 같은 대학(교육대학 포함) 간 또는 동일 대학 내 모집기간 군이 같은 모집단위 간(일반전형과 특별전형간 포함) 복수지원이 금지됨(산업대, 전문대는 모집기간 군의 제한 없음)
- 정시모집에 합격하고 등록(최초 등록 및 미등록 충원과정 중의 추가등록 포함)한 자는 추가모집에 지원할 수 없으나, 정시모집 미등록 충원 등록 마감일 16시까지 정시모집 등록을 포기한 자는 추가모집 지원 가능
  - 산업대학 및 전문대학 합격자는 정시모집 등록을 포기하지 않아도 추가모집 지원 가능
- 재외국민과 외국인 선발 대상자 중 북한이탈주민 및 부모가 모두 외국인인 외국인·전 교육과정 이수자, 특성화고 등을 졸업한 재직자, 30세 이상인 사람을 선발하는 특별전형은 모집시기를 구분하지 않음에 따라 모집시기 간 복수지원 금지사항을 적용하지 않음

이중등록 금지

- 입학 학기가 같은 2개 이상의 대학(교육대학, 산업대학, 전문대학 포함)에 합격한 자는 1개의 대학에 등록(등록확인예치금 납부 포함)하여야 하며, 이를 위반한 경우에는 입학을 무효로 함
- 대학에 등록한 자가 타 대학에 충원 합격하여 등록하고자 할 경우, 먼저 등록한 대학에 등록 포기 의사를 명확히 전달한 후, 충원 합격 대학에 등록하는 것을 원칙으로 함(등록 포기 및 등록금 환불 신청은 지정 기간 내 대학 홈페이지에서 신청)
- 수시 및 정시모집 합격자가 충원합격자 발표기간 중 다른 대학의 충원 합격 통보를 받은 경우 합격자는 등록을 원하지 않는 대학에 등록 포기 의사를 즉시 전달해야 함

기타 사항

- 「대학(산업대학, 교육대학, 전문대학 포함)」과 「특별법에 의해 설치된 대학·각종학교」 간에는 복수지원 금지 및 이중등록 금지 원칙을 적용하지 않음
  - 특별법에 따라 설립된 대학: 육·해·공군사관학교, 국군간호사관학교, 경찰대학, 광주과학기술원, 대구경북과학기술원, 울산과학기술원, 한국과학기술원, 한국예술종합학교, 한국폴리텍대학교 등
- 최종 등록마감 이후 입학 학기가 같은 모든 대학 신입생의 지원, 합격, 등록 상황을 전산자료 검색을 통해 복수지원 금지 및 이중등록 금지 위반 사실이 확인될 경우 입학을 무효로 함

대입지원에서 부정한 방법으로 지원하거나 이에 가담하여 공정한 학생 선발 업무를 방해한 경우 입학 무효 및 별도의 처벌을 받을 수 있으며, 본교 및 타 대학에 부정한 방법으로 지원하여 입학이 취소된 자는 일정 기간 본교에 지원할 수 없음

6. 개인정보 수집 및 이용 안내

1. 대학입학전형을 위해 아래와 같이 지원자 등의 개인정보를 수집하여 이용함

가. 지원자 정보: 성명, 주민등록번호, 주소, 전화번호, 휴대전화번호, 이메일 주소, 학생부 및 수능 성적, 환불계좌번호 등
나. 학교 정보: 최종학력, 재학/출신 고교명, NEIS 코드, 졸업(예정)연도, 고교 전화번호 등
다. 기타: 추가 연락처 등

2. 수집된 개인 정보의 활용 및 보관

가. 지원 자격 제출 서류 진위 확인, 대학 입학, 장학, 학사, 취업, 총장명예학생선발, 영어캠프, 입학전형 통계·연구, 고교연계 업무, 신입생 오리엔테이션 등의 목적으로 사용하며, 기타 안내 이외의 다른 목적으로는 사용하지 않음
나. 원서접수 시 개인정보 제공 및 활용에 동의하는 것으로 간주함
다. 개인정보 보유기간 경과 및 처리 목적 달성 등 개인정보가 불필요하게 되었을 때는 해당 개인정보를 파기함

※ 관련 법령
- 「개인정보 보호법」 제15조, 제16조, 제17조, 제18조, 제21조 등
- 「개인정보 보호법 시행령」 제2조, 제15조, 제16조, 제17조, 제19조, 제28조 등
- 「고등교육법 시행령」 제73조 등

라. 개인정보 수집, 이용에 관해 비동의 시 입학 전형이 원활히 진행되지 않을 수 있으며, 특히, 학생부, 검정고시 및 대학수학능력시험 온라인 제공에 비동의할 경우 직접 관련 서류를 제출해야 함

VII 합격자 선발

Together CNU

1. 합격자 선발

- 전형별, 모집단위별로 전형요소별 성적을 모두 합산하여 고득점자 순으로 선발함
- 각 전형요소(수능, 실기, 학생부*, 서류·면접, 학교폭력 조치사항)별 점수는 소수점 이하 넷째 자리에서 반올림하여 소수점 이하 셋째 자리까지 산출함
  ※ '*' 석차등급산출과목 성적은 소수점 이하 열째 자리까지만 반영(열한째 자리 이하 절사). 진로선택과목 성적은 소수점 이하 넷째 자리에서 반올림하여 소수점 셋째 자리까지 산출
- 가군, 나군, 다군에 동시 지원하여 가군, 나군, 다군 모두 합격한 경우 지원자가 1개의 모집단위를 선택하여 등록함

2. 동점자 처리기준

- **아래 합격선 동점자 처리 방법에 의해서도 동점자가 발생하는 경우에는 정원 내 인원은 전원 선발함**
  단, 치의학전문대학원(학·석사통합과정)과 정원 외 전형[수능(농어촌학생·특성화고교졸업자·기초/차상위/한부모), 학생부교과(특성화고졸재직자, 만학도), 학생부종합(조기취업형계약학과)]은 합격선 동점자 선발로 인하여 선발인원이 모집인원을 초과하게 될 경우 합격선 동점자는 모두 선발하지 않음
- **예비순위자 및 충원합격자 선발 시에도 같은 방법으로 시행함**

가. 수능위주 및 실기/실적위주전형 처리기준

처리기준의 성적이 높은 자 순으로 다음과 같이 선발함

모집단위 계열	처리기준
인문, 인문·자연	국어 영역 ➔ 수학 영역 ➔ 영어 영역 ➔ 탐구 영역 1과 2의 합 ➔ 탐구 영역 1 ➔ 탐구 영역 2 ➔ 한국사 등급점수 ➔ 한국사 등급
자연	수학 영역 ➔ 국어 영역 ➔ 영어 영역 ➔ 탐구 영역 1과 2의 합 ➔ 탐구 영역 1 ➔ 탐구 영역 2 ➔ 한국사 등급점수 ➔ 한국사 등급
예·체능	실기 성적 ➔ 국어 영역 ➔ 영어 영역 ➔ 탐구 영역 1과 2의 합 ➔ 탐구 영역 1 ➔ 탐구 영역 2 ➔ 한국사 등급점수 ➔ 한국사 등급

- 수능 국어, 수학, 탐구 영역은 수능 영역별 반영비율을 적용한 변환표준점수 성적임
- 수능 영어 영역은 등급점수 성적
- 수능 탐구 영역은 지원자 선택과목 중 높은 성적순으로 1, 2를 배정함
- 수능 한국사 영역은 등급점수 성적 → 등급 순으로 반영
- 실기 성적은 실기를 실시한 모집단위에 한함

나. 학생부교과전형 처리기준

학생부 석차등급산출과목(공통/일반선택과목 등) 점수가 높은 자 ➔ 학생부 석차등급산출과목(공통/일반선택과목 등) 점수 산출에 반영된 교과군의 이수단위 총합이 높은 자[※국외고, 검정고시 출신자는 각각의 성적증명서상 이수단위(학점) 총합이 높은 자] ➔ 학생부 석차등급산출과목(공통/일반선택과목 등) 점수 산출에 반영된 교과군 중 수학 〉 영어 〉 과학 〉 사회 반영 교과군 별 이수단위 합이 높은 자

3. 예비순위자 선발 및 충원

가. 예비순위자 선발

- 예비순위자는 최초합격자를 제외하고 전형별, 모집단위별 모집인원의 일정배수 선발을 원칙으로 하며, 최초합격자 발표 시 전남대학교 홈페이지(https://www.jnu.ac.kr)에 공고함
- 전남대학교에 수학할 능력이 없다고 판단될 경우 예비순위를 부여하지 않을 수 있음
- 동순위 예비자에 대한 순위 부여는 최초합격자 선발의 합격선 동점자 처리기준과 동일함
- 합격선 동점자 처리 기준을 모두 적용했음에도 동일 순위자로 처리됨에 따라 부득이 모집인원을 초과하여 선발한 경우 초과 선발한 인원만큼 충원하지 않음

나. 결원 충원

- 최초 또는 충원합격자 발표 시 발생한 결원은 전형별 모집단위별 예비순위자 중에서 전형 성적 고득점자 순으로 충원함
  ※ 예술대학 음악학과의 경우 전공별 미충원 인원 발생 시 음악학과 전체 예비순위자 중에서 전형 성적 고득점자 순으로 충원함
  ※ 학생부종합(조기취업형계약학과) 전형은 모집단위별, 기업체별 예비순위자 중 고득점자 순으로 충원함

VIII 합격자 발표 및 등록

Together CNU

1. 합격자 발표 및 등록

구분	발표일자	등록기간	등록방법
가·나·다 군	2027. 1. 28.(목) 15:00 예정	2027. 2. 10.(수) 09:00 ~ 2. 12.(금) 14:00	• 전남대학교 홈페이지의 등록금 납부 페이지에서 고지서 출력 • 정해진 기간 내 등록금 고지서 상의 개인별 가상계좌로 입금 (인터넷뱅킹, 폰뱅킹, 무통장 입금 등)

※ 전남대학교 홈페이지(https://www.jnu.ac.kr)에 공고하며, 개별 통보하지 않음

※ 합격자(충원합격자 포함)는 전남대학교 홈페이지 등록금 납부 페이지에 접속하여 지정된 기간 내에 등록 절차를 마쳐야 하며, 지정된 기간 내에 입학등록금을 납부하지 않으면 합격이 취소됨

※ 장학금 수혜 등으로 등록금액이 '0원'인 합격자도 지정된 기간 내에 등록 절차를 거쳐 본인의 등록의사를 표시하여야 하며, 등록 절차를 거치지 않으면 미등록자로 처리하여 합격이 취소됨

2. 충원합격자 발표 및 등록

차수	발표일자	발표방법	등록기간	등록방법
1차	2027. 2. 15.(월) 09:00 예정	전남대학교 홈페이지 공고 (개별 통보하지 않음)	2027. 2. 15.(월) 09:00~14:00	등록금 납부에 대한 안내 사항은 추후 전남대학교 홈페이지 참고
2차	2027. 2. 16.(화) 09:00 예정		2027. 2. 16.(화) 09:00~14:00	
3차 (최종)	2027. 2. 17.(수) 09:00~18:00	개별 통보	2027. 2. 18.(목) 09:00~14:00	

※ 충원합격자 발표 일정은 입학 전형 결과에 따라 변경될 수 있으며, 추후 변경 사항이 있으면 전남대학교 입학 홈페이지에 공고함

※ **충원 3차 개별 통보 처리 방안 안내**

충원 합격 대상자가 **3회 개별 통보까지 연락이 되지 않거나** 주어진 **기한 내에 등록을 결정하지 않을 경우**, **합격 취소 처리하고 다음 순위 충원 합격 대상자에게 충원 합격을 통보함**

3. 등록 포기 및 등록금 환불

가. 대상: 전남대학교에 등록한 후 등록을 취소하고자 하는 경우

나. 기한: 2027. 2. 17.(수) 17:50까지

다. 방법: 전남대학교 홈페이지 접속 후 '등록 포기 및 등록금 환불신청' 페이지에서 신청

(장학금 수혜 등으로 등록금이 면제된 경우도 동일함)

- 환불신청은 인터넷으로만 가능하며, 토·일요일 및 공휴일에는 환불하지 않음
- 기타 등록포기 신청 기간 및 절차는 추후 전남대학교 입학 홈페이지(https://admission.jnu.ac.kr)를 통해 안내함

라. 유의사항

- 정시모집 합격자가 충원 합격 발표기간 중 다른 대학의 충원 합격 통보를 받은 경우, 합격자는 등록을 원하지 않은 대학에 등록 포기 의사를 전달해야 함
- 미등록 충원 합격통보 마감일 이후 등록을 포기하는 경우, 대학에서는 미충원 인원이 발생하고 예비순위자에게는 입학 기회를 박탈하게 되므로, 정시모집 합격자가 충원 합격 발표기간 중 다른 대학에 충원 합격하여 그 대학에 등록하고자 할 경우에는 먼저 등록한 대학을 포기한 후, 충원 합격 대학에 등록해야 함

- **타 대학에 등록한 후, 전남대학교에 충원 합격되어 등록하고자 할 경우**
  등록했던 타 대학에 등록 포기(등록금 환불신청) ↔ 전남대학교에 등록금 납부
- **전남대학교에 등록한 후, 타 대학에 충원 합격되어 등록하고자 할 경우**
  등록했던 전남대학교에 등록 포기(등록금 환불신청) ↔ 타 대학에 등록금 납부
- **전남대학교 가(나, 다)군에 등록한 후 전남대학교 타군에 충원 합격한 경우**
  등록했던 전남대학교에 등록 포기(등록금 환불신청) ↔ 전남대학교 타군에 등록금 납부

IX 입학전형 이의 신청

Together CNU

1. 입학전형 이의 신청 안내

가. 지원 자격 적부, 전형 공지에 따른 전형 방법 및 선발원칙 불이행 등에 관해 이의가 있을 경우, 사유발생 후 7일 이내 이의 신청을 할 수 있음

나. 이의 신청 방법: 전화 또는 방문

다. 이의 신청 절차

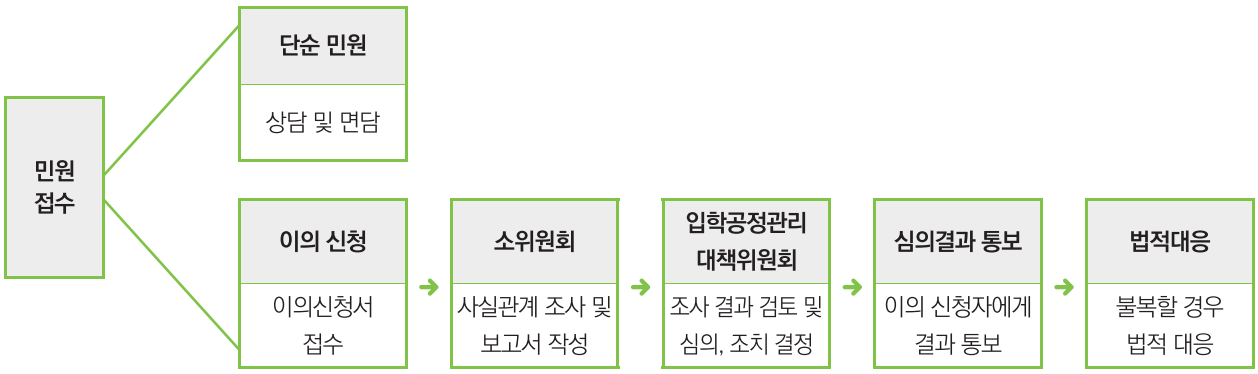

X 대학생활 및 기타 안내

Together CNU

1 장학제도

• 문의 학생과 062-530-1104, 1082~1086

※ 2026년 2월 기준 장학제도로 추후 변경될 수 있음
※ 장학제도 및 학자금 융자에 대한 자세한 사항은 전남대학교 홈페이지(https://www.jnu.ac.kr)의 장학지침 및 공지사항 참고

1. 전남대 글로벌 인재 장학(CNU Global Leader Scholarship: CNU GLS) ※ 2027년 신설

가. 장학 목적: 학문 후속 세대를 위한 글로벌 인재 육성

나. 장학 대상: 고교의 해당 학년도 재학생 기준 5% 이내 내신 성취도를 갖춘 학생(학교장 확인) 중 전남대학교 면접을 통해 장학 대상자로 예비 선정된 후 계열별 수능성적 기준을 충족한 학생

- 인문계열: 수능 국어·영어·탐구 2과목 각 1등급
- 이공계열: 수능 수학 1등급, 영어 1등급, 탐구(과탐) 2개 과목 합 3등급 이내

※ 의과대학, 수의과대학, 치의학전문대학원(학·석사통합과정), 약학대학 제외

다. 추천 방법

- 출신 고교의 3개년 내신 5% 이내 성취도(학교장 확인)
- 학교장 확인서와 학업계획서를 제출
- 면접을 통해 학업 계획 및 전남대 안착 의지를 평가하여 장학 대상 후보로 추천
- 수능성적 기준을 충족한 등록생을 장학 대상으로 추천하고 「전남대 총장 우수인재 장학」 확약서 발급

라. 지원 내용

- 장학금: 1인당 약 1억 5천만원 지원
  - 학사과정: 매 학기 등록금 전액 + 학업장려금 월 100만원 + 해외연수 200만원(1회)
  - 석사과정: 매 학기 등록금 전액 + 학업장려금 월 50만원 + BK21 장학금* 월 100만원
  - 박사과정: 매 학기 등록금 전액 + 학업장려금 월 70만원 + BK21 장학금* 월 160만원

    * BK21 장학금은 BK21 사업 수행 학과 진학시 지급(연구실 장학금 별도 지급 가능)

    ※ 타학교 진학시 기존 혜택 받은 장학금 전액 반납, 대학원 장학금은 전남대 석·박사 진학시 지급
- 장학금 외 혜택
  - 총장명예학생으로 선발하여 국가 우수인재로 양성
  - 생활관 우선 배정
  - 전남대 공공인재 선발: 용봉인재원(행정고시, 변호사, 회계사/세무사) 지정석 배정 및 전폭 지원
  - 전담 교수 및 동문 멘토단 전주기 진로지도
  - 해외연수 기회 제공

마. 자격 유지

- (대학) 재학생, 직전학기 15학점 이상 이수, 평점 3.75 이상 (대학원) 전일제 재학생, 직전학기 평점 4.0 이상
- (공통사항) 직전학기 성적 미달 시 다음 학기 1회 중단 → 누적 2회 시 자격 상실

2. 전남대 수능성적 우수 장학

가. 장학 목적: 우수한 신입생을 유치하고 학부 재학기간 중 학업 적극 지원

나. 장학 대상: 학부과정 신입생으로 모집 단위별 최초 합격자 중에서 계열별 수능성적 기준을 충족한 학생

- 인문계열: 수능 4개 과목(국어·영어·사회탐구 2과목) 합 6등급 이내
- 이공계열: 수능 수학(선택과목은 기하 또는 미적분)과 과학탐구 2과목 각각 2등급 이내

※ 의과대학, 수의과대학, 치의학전문대학원(학·석사통합과정), 약학대학 및 추가합격자 제외

다. 지원내용

- 학업장려금: 학기당 150만원(4년 최대 1,200만원)
- 국가장학금·교내 감면장학금 별도

라. 자격유지: 첫 학기 이수한 이후 직전 학기 성적이 평균평점 3.5이상, 15학점 이상 이수

3. 교내장학금

장학 기본 성적: 직전 학기에 12학점 이상을 취득하고, 그 성적 평점이 2.5(실점79.99점) 이상

가. 학부 감면장학금의 종류

구분	장학금명	수혜자격	장학금
우수 장학금	진리장학금	• 성적이 우수하고 품행이 단정한 자 – 신입생: 입학 성적 우수자 ※ 장학금 배정 비율은 별도로 정한 장학생 선발 계획에 따름 – 재학생: 직전 학기 평균평점이 2.5(실점 79.99점) 이상이고, 12학점 이상 이수한 자 중에서 선발	진리장학1: 등록금 전액 진리장학2: 수업료2 전액 진리장학3: 수업료2 ½ 진리장학4: 수업료1
법정 장학금	국가유공자 및 그의 자녀 등 법정 장학대상자	• 「독립유공자예우에 관한 법률」 제15조제2항, 「국가유공자 등 예우 및 지원에 관한 법률」 제22조제1항, 「5·18민주유공자 예우에 관한 법률」 제12조제1항 해당자 등 법정 장학대상자 – 신입생: 위 대상자 – 재학생: 위 대상자 중 직전 학기 평균평점이 1.51(실점 70점)이상인 자 중에서 선발 ※ 다만, 국가유공자 등 본인은 성적 제한 없음	등록금 전액
	북한 이탈 주민 및 그의 자녀	• 「북한이탈주민의 보호 및 정착지원에 관한 법률 시행령」 제45조 해당자 – 신입생 및 재학생: 위 대상자 – 지원 기간: 대학에 최초로 입학 또는 편입한 날로부터 6년의 범위 내에서 8학기를 지원하되, 의학, 치의학, 수의학, 약학 계통은 8년의 범위에서 12학기를 지원	등록금 전액
복지 장학금	창조 장학금	• 직전 학기 평균평점이 1.75(실점 72.5점)이상이고, 12학점 이수한 자로서 (단, 한국장학재단의 국가장학금 성적 반영기준 충족자는 예외), 한국장학재단의 국가장학금 소득분위가 확인 가능한 저소득층 중에서 선발	등록금 전액 또는 일부
	자립준비 청년 장학금	• 아동복지시설 및 청소년복지시설 보호가 종료된 자(재보호자 포함) – 신입생: 위 해당자 – 재학생: 위 해당자 중 직전 학기 평균평점이 1.75(실점 72.5점) 이상이고, 12학점 이상 이수한 자 중에서 선발	등록금 전액

구분	장학금명	수혜자격	장학금
복지 장학금	신입생 기초생활수급자 장학금	• 기초생활수급자 ※ 국가장학금을 신청하여 장학생으로 선발되면 장학금 회수	등록금 전액
	장애학생 장학금	• 장애의 정도가 심한 장애학생 - 재학생: 위 해당자 중 직전 학기 평균평점이 1.75(실점 72.5점)이상이고, 12학점 이상 이수한 자 중에서 선발	수업료2 전액
	농어촌학생 전형 장학금	• 학생부교과(농어촌학생) 전형 입학자 - 신입생: 위 해당자(입학 학기만 적용)	수업료1
	응원장학금	• 가계곤란 등의 사유로 등록금 지원이 필요하다고 인정된 자 - 소득분위 0~1분위: 국가장학금 지원 자격 미달(성적조건 미충족, 국가장학금 수혜횟수(8회) 초과자 등)로 인한 국가장학금 지원 제외자 - 국가장학금 지원 제외자 중 부모의 폐업, 실직 등으로 인한 가계곤란 사유 발생자	응원장학1: 등록금 전액 응원장학2: 수업료2 전액 응원장학3: 수업료2 ½ 응원장학4: 수업료1
특별 장학금	가족 장학금	• 형제, 자매, 부모 중 3명 이상이 전남대학교 학부 또는 대학원에 재적 중일 때 학부, 대학원(일반대학원 제외) 구분 없이 1명에게 지급 - 위 해당자로서 직전 학기 평균평점이 2.5(실점 79.99점)이상이고, 12학점 이상 이수한 자 중에서 선발	수업료2 전액
	학군단 장학금	• 학군단 장학생으로 선발된 자 - 직전학기 평균평점이 2.5(실점 79.99점)이상이고 12학점 이상 이수한 자로 학군단장이 추천한 자 중에서 선발	수업료1

나. 학부 생활지원형 장학금의 종류

장학금명	수혜자격
열정장학금	• 학교 기관에서 봉사하는 학부 재학생으로 12학점 이상 이수한 자 가운데 기관(부서)장의 추천을 받은 자 중에서 선발
미래성장장학금	• 직전 학기 평균평점이 1.75 이상이고 12학점 이상 이수한 자로서 장학금 활용 계획서 및 실행 보고서 제출자 중에서 선발
취업더하기장학금	• 직전 학기 평균평점이 1.75 이상이고 12학점 이상 이수한 자로서 취업계획서 제출자 중에서 선발
도전장학금	• 비상: 12학점 이상 이수한 자 가운데 직전 학기 성적이 2.5이상인 자로서 공인외국어능력시험의 성적, 자기계발부 점수가 일정 기준 이상인 자 중에서 선발 • 자율: 교육 과정을 주도적으로 기획하여 자주적인 대학 생활을 영위하려는 자 중에서 선발 • 미래: 전남대학교 일반대학원, 경영전문대학원에 진학하여 성실하고 도전적으로 자신의 미래를 개척하려는 자 중에서 선발
느티나무장학금	• 학부 재적생으로 다음 조건에 해당하는 자 - 국가고시(5급 공개경쟁채용시험, 외교관후보자시험, 입법고등고시, 법원행정고등고시), 공인자격증(공인회계사, 변리사, 감정평가사, 공인노무사, 관세사, 세무사) 시험에 1차 합격한 자 - 각종 대외활동(신춘문예, 국가 및 공공기관의 공모전 등) 등을 통해 당선 또는 수상한 자 ※ 국가기관은 중앙행정기관 및 광역자치단체의 장에 한하고, 공공기관은 제출서류 검토 후 지원 여부 결정

장학금명	수혜자격
학생회 임원 장학금	• 총학생회 회장 및 부회장, 동아리연합회 회장 및 부회장 • 총학생회 및 동아리연합회 임원 중 매 학기 장학금 지급 대상으로 결정한 임원 (지급인원 등 세부사항은 예산사정, 캠퍼스 간 형평성 등을 종합적으로 고려하여 별도로 결정함) ※ 다만, 총학생회 및 동아리연합회 미구성 시 위 1~3의 기능을 대행하는 비상대책위원회 위원장 및 임원 지급 가능

※ 세부사항(선발절차 및 장학금)은 별도로 정한 각 장학의 운영 계획서에 따름

다. 발전기금재단 장학금

장학금명	수혜자격	장학금
용봉장학금	• 품행이 단정하고 장래가 촉망되는 모범학생 중 학비조달이 어려운 학생으로 선발 ※ 직전학기 평균평점 2.5(실점 79.99점)이상이고, 12학점 이상 이수한 자 (생활지원형 장학금으로 대체)	재단에서 정한 금액
대신장학금	• 품행이 단정하고 국가와 사회발전에 이바지할 수 있다고 인정된 자로서 장학생 선발위원회에서 선발된 자 ※ 직전 학기 평균평점이 3.5(실점 89.99점)이상이고, 12학점 이상 이수한 자	재단에서 정한 금액
동원장학금	• 성실하고 도전적이며 창조적인 자로서 국가 및 사회 발전에 공헌 가능성이 크다고 인정된 자로서 장학생 선발위원회에서 선발된 자	재단에서 정한 금액
생협장학금	• 전남대학교 학생으로 생활협동조합에서 근로 희망자 가운데 선발 ※ 세부사항(선발 절차 및 장학금)은 별도로 정한 운영 계획에 따름	생협에서 정한 금액
기타 지정·미지정 장학금	• 발전기금 기부자의 장학금 지급 요건에 적합한 학생으로 선발 ※ 단, 장학금 지급 요건이 없는 경우 직전 학기 평균평점이 2.5(실점 79.99점) 이상이고, 12학점 이상 이수한 자	재단에서 정한 금액

※ 발전기금재단 장학금을 생활지원형으로 활용할 수 있음

4. 교외장학금

장학금명	수혜자격	장학금
국가장학금 Ⅰ유형	• 한국장학재단에 국가장학금을 신청한 자 중 성적, 소득요건, 학적사항 등을 고려하여 선발 • 성적기준: 직전학기 12학점이상, 성적 2.51이상(80점/100점 만점) • 소득요건: 소득 기초/차상위~'라'구간 이내 학생(다자녀포함) • 학적사항: 신청기간준수, 등록여부 등을 고려 ※ 신입생, 재입학생 등은 당해학기에 성적기준 미적용 ※ 소득 '가'구간 이내 학생은 C학점 경고제 2회 적용 ※ 다자녀는 세자녀 이상 가구에 한함	• 소득구간별 지급액 상이 (등록금 범위 내 지급)
국가장학금 Ⅱ유형	• 한국장학재단에 국가장학금을 신청한 자 중 대학 자체기준을 정하여 선발 ※ 대학 자체 기준은 예산과 인원을 반영해 소득구간, 성적, 학적변동 등 기준을 학기말에 수립하여 선발('라'구간)	• 대학 자체 기준 (예산, 인원, 등록금 등을 반영) 의함
국가근로 장학금	• 지원 자격: 대학에 재학중인(복학생 포함) 가계곤란 학생으로 성적 및 소득구간을 충족한 학생 • 성적기준: 직전학기 성적 1.51수준(70점/100점 만점) • 소득요건: '라'구간 이내 • 선발기준(일반교내근로기준): (1순위) 소득 및 학업시간표, (2순위) 성적, (3순위) 전공 • 지원기간: 매 학기 지원	• 교내(시간당 10,320원) • 교외(시간당 12,790원)
지역인재 장학금	• 비수도권 지역고교 졸업자로 국가장학금 신청자 중에서 입학성적(수시, 수능성적 포함)을 반영해 우수학생 선발	• 등록금 전액
주거안정 장학금	• 지원 자격: 부모 모두의 주민등록상 주소지가 신청 대학생 소속 대학을 기준으로 한국장학재단이 인정한 통학이 어려운 원거리 지역에 해당하는 자 • 성적기준: 직전학기 12학점 이상, 성적 1.51이상(70점/100점 만점) • 소득요건: 기초생활수급자 또는 차상위계층	• 월 최대 20만 원 한도 (연간 최대 240만 원, 계절학기 포함)
국가우수장학금 (이공계)	• 대한민국 국적자로 국내 4년제 대학의 자연과학 및 공학계열 학과(부)에 재학 중인 1학년 및 3학년 • 계속지원 요건: 직전학기 12학점이상, 백분위 87점 이상 또는 평점 3.5이상/4.5만점	• 등록금 전액 • 기초생활수급자는 생활비 추가 지원 (학기당 250만원)
인문100년 장학금	• 대한민국 국적자로 국내 4년제 대학의 인문사회계열 학과(부)에 재학 중인 1학년 신입생 및 3학년 재학생 • 지원유형 – 전공탐색 Ⅰ, Ⅱ유형(4년지원): 1학년 신입생 – 전공확립 Ⅰ, Ⅱ유형(2년지원): 3학년 재학생 • 계속지원 요건: 직전학기 12학점 이상, 백분위 90점 이상 또는 평점 3.6이상/4.5만점	• 등록금 전액 • 생활비(학기당 250만원/ Ⅰ유형) • 기초생활수급자는 생활비 추가지원 (학기당 250만원)
대통령과학 장학금	• 대한민국 국적자로 국내 4년제 대학의 자연과학 및 공학계열 학과(부)에 재학 중인 신입생 및 3학년 또는 해외 4년제 대학의 자연과학 및 공학계열 학과(부)에 입학예정(확정)인 자 • 계속지원 요건: 직전학기 12학점 이상, 백분위 87점 이상 또는 평점 3.5이상/4.5만점	• 등록금 전액 • 학업장려비 지급 (학기당 250만원) • 기초생활수급자는 생활비 추가 지원 (학기당 250만원)

장학금명	수혜자격	장학금
예술체육비전 장학금	• 대한민국 국적자로 국내 4년제 대학의 예술 및 체육계열 학과(부)에 재학 중인 1학년 신입생 및 3학년 재학생 • 지원유형 – 전공탐색 Ⅰ, Ⅱ 유형(4년지원): 1학년 신입생 – 전공확립 Ⅰ, Ⅱ 유형(2년지원): 3학년 재학생 • 계속지원 요건: 직전학기 12학점 이상, 백분위 90점 이상 또는 평점 3.6이상/4.5만점	• 등록금 전액 • 생활비(학기당 250만원/ Ⅰ 유형) • 기초생활수급자는 생활비 추가 지원 (학기당 250만원)
푸른등대 기부장학금	• 한국장학재단 푸른등대기부장학금(푸른등대삼성기부장학금 포함) 신청자 중 선발 • 이수학점: 직전 정규학기 12학점 이상 • 각 기부처별 요건에 따라 신청대상, 성적기준 등 변동될 수 있음	• 기부처별 상이
희망사다리 장학금 Ⅰ유형	• 지원대상 ① 일반대 3학년 이상 또는 전문대 2학년 이상 재학생, 조기취업형계약학과 1학년 재학생 ② 직전학기 성적 100점 만점의 70점 이상, 12학점 이상 이수 • 지원유형 (취업지원형) 중소·중견기업 취업희망자 또는 취업자 (창업지원형) 창업희망자 또는 창업자 • 의무사항 (학적유지) 재학생에 한해 지원하며, 장기휴학·제적·자퇴 등 학적변동 발생 시 장학금 반환 (의무재직) 졸업 후 중소기업 취업 및 창업에 대한 의무가 있으며, 의무 불이행 시 장학금 전액 반환	• 등록금 전액 • 취·창업지원금 (학기당 200만원)
희망사다리 장학금 Ⅱ유형	• 지원대상: 최종학력이 고졸이며, 재직요건을 충족한 학생 중 직전학기 성적이 100점 만점의 70점 이상인 자* * 수혜학기의 재학생이어야 함 • 재직요건: 고등학교 졸업자로서 산업체 재직기간이 2년 이상이며, 현재 한국장학재단이 인정하는 기업체에 재직 중인 자 • 의무사항 (학적유지) 재학생에 한해 지원하며, 장기휴학·제적·자퇴 등 학적변동 발생 시 장학금 반환 (의무재직) 장학금 수혜 후 일정기간 재직상태를 유지해야 하며 미이행 시 장학금 반환	• 등록금 전액 (중소·중견기업) • 등록금 50% (대기업, 비영리기관)
KRA와 함께하는 농어촌희망 장학금	• 청년창업농육성 장학금 – 농업계열학과에 재학 중인 자로 선발요건에 충족한 자	• 등록금 전액 + 학업장려금 250만원
	• 청년창업어업인 장학금 – 수산계열학과에 재학 중인 자로 선발요건에 충족한 자	• 등록금 전액 + 학업장려금 200만원
지방자치단체	• 본인 또는 부모가 거주하는 해당 지방자치단체 • 성적이 우수하고 가정형편이 곤란한 자 • 지방자치단체 자체 선발 • 선발시기: 1학기 1월 ~ 4월, 2학기 8월 ~ 10월	• 각 지방자치단체에서 정한금액
각종 장학재단 (140여개 재단)	• 선발자격: 성적이 우수하고 가정형편이 곤란한 재학생 • 장학생 선발: 대학장이 추천 또는 개인별 신청 • 선발인원: 재단에 따라 1명 ~ 10명 • 선발시기: 1학기 12월 ~ 4월, 2학기 8월 ~ 9월 • 수혜조건: 장학재단의 성격에 따라 일시 또는 계속	• 각 장학재단에서 정한 금액(50만원~8백만원)

2 생활관

• 문의 광주캠퍼스: 062-530-3733~4 / 여수캠퍼스: 061-659-6813

1. 시설현황

구분	동별	구조			실수	수용인원		
						남	여	계
광주캠퍼스 (062-530-3733~4) ※ 신입생은 예향관(9동)만 입주 가능	이룰관 (7동)	APT형	1세대 3실	1실 1인	144	144	-	144
	한울관 (8동)	APT형	1세대 3실	1실 1인	105	-	105	105
		APT형	1세대 3실	1실 2인	117	-	234	234
	예향관 (9동BTL)	원룸형 (장애인실포함)	1세대 1실	1실 1인	23	15	8	23
		원룸형	1세대 1실	1실 2인	1,019	1,014	1,024	2,038
		APT형	1세대 3실	1실 1인	396	198	198	396
		APT형	1세대 3실	1실 2인	144	144	144	288
	청아관	원룸형 (장애인실포함)	1세대 1실	1실 1인	104	52	52	104
				1실 2인	348	248	448	696
	계				2,400	1,815	2,213	4,028
여수캠퍼스 (061-659-6813) ※ 푸른·열린학사(둔덕동), 미래학사(국동)	푸른학사	APT형	1세대 3실	1실 2인	216	-	432	432
	열린학사	APT형	1세대 3실	1실 2인	198	396	-	396
	미래학사	원룸형	1세대 1실	1실 2인	70	140	-	140
	계				484	536	432	968
화순캠퍼스 (061-379-6601, 062-530-3735)	청진학사	원룸형	1세대 1실	1실 1인	50	-	-	50
		원룸형	1세대 1실	1실 2인	150	-	-	300
	계				200	-	-	350

2. 입주신청 안내

가. 입주 자격: 본교 재학생 및 신입생

나. 선발 기준: 캠퍼스별 생활관 입주 선발기준 원칙에 의함

다. 신청기간 및 방법: 각 생활관 홈페이지 모집공고 참고

라. 생활관비(2026학년도 1학기 기준)

구분	유형			금액(원)	기간	비고
광주 캠퍼스	관리비	예향관(9동) APT형	학기 중 (2인실)	580,000	2026. 2. 28. ~ 6. 24.	※ 관리비 1인실 금액은 2인실 금액 2배 ※ 식비(선택의무식) - 식사 유형 중 1가지 선택 - 식사 유형에 따른 식사 시간(조, 중, 석) 선택 ※ 홈페이지: https://dormitory.jnu.ac.kr
		예향관(9동) 원룸형		626,400	2026. 2. 28. ~ 6. 24.	
	식비	주7일	1일 3식	1,169,200	2026. 2. 28. ~ 6. 24.	
			1일 2식	982,800	2026. 2. 28. ~ 6. 24.	
			1일 1식	538,200	2026. 2. 28. ~ 6. 24.	
		주5일	1일 3식	967,200	2026. 2. 28. ~ 6. 24.	
			1일 2식	747,000	2026. 2. 28. ~ 6. 24.	
			1일 1식	381,800	2026. 2. 28. ~ 6. 24.	
여수 캠퍼스	관리비	푸른/열린	학기 중 (2인실)	614,800	2026. 2. 28. ~ 6. 24.	※ 식사 선택유형에 따른 식비 별도 ※ 선택식 식사 유형 - 식사안함, 주7일3식, 주5일3식, 주7일2식(조·중/조·석/중·석) 중 선택 주5일2식, 주5일1식 미래학사만적용 ※ 홈페이지: https://house.jnu.ac.kr
		미래		553,320	2026. 2. 28. ~ 6. 24.	
	식비	주7일	1일 3식	1,033,560	2026. 2. 25. ~ 6. 24.	
			1일 2식	812,000	2026. 2. 25. ~ 6. 24.	
		주5일	1일 3식	868,000	2026. 2. 25. ~ 6. 24.	
		주5일 (미래학사)	1일 2식	557,500	2026. 2. 25. ~ 6. 24.	
			1일 1식	290,500	2026. 2. 25. ~ 6. 24.	
화순 캠퍼스	관리비	1인실	학기 중	1,713,600	2026. 2. 28. ~ 6. 27.	※ 의과대학 재학생들만 입주 가능 - 의학과(6년제) 1학년은 광주캠퍼스 생활관 입주 ※ 식당 미운영 ※ 홈페이지: https://hsdorm.jnu.ac.kr
		2인실		952,000	2026. 2. 28. ~ 6. 27.	
		기혼자실		1,904,000	2026. 2. 28. ~ 6. 27.	

3 등록금 일람표(2026학년도 기준)

• 문의 재무과: 062-530-1203, 1207

(단위: 원 / 학기별)

대학	학과/부(계열명)	학년	2026학년도		
			수업료1	수업료2	계
간호대학	간호학과(이학계)	1~4	380,000	1,670,000	2,050,000
경영대학	전 학과(경영계)	1~4	370,000	1,317,000	1,687,000
공과대학	전 학과(공학계)	1~4	407,000	1,813,000	2,220,000
공학대학	전 학과(공학계) (계약학과 제외)	1~4	407,000	1,795,000	2,202,000
	계약학과(스마트응용설계공학과, 스마트ICT융합공학과, 스마트전기제어공학과, 디지털융합정보학과)(공학계)	1	407,000	4,093,000	4,500,000
		2~3	492,000	2,008,000	2,500,000
농업생명과학대학	농업경제학과(인문사회계)	1~4	370,000	1,349,000	1,719,000
	융합바이오시스템기계공학과(공학계)	1~4	407,000	1,813,000	2,220,000
	농업경제학과, 융합바이오시스템기계공학과를 제외한 전 학과(이학계)	1~4	380,000	1,670,000	2,050,000
문화사회과학대학	국제학부, 글로벌비즈니스학과, 물류교통학과, 문화관광경영학과(인문사회계)	1~4	370,000	1,349,000	1,719,000
	문화콘텐츠학부(이학계)	1~4	380,000	1,670,000	2,050,000
사범대학	음악교육과(예능계)	1~4	407,000	1,879,000	2,286,000
	수학, 물리, 화학, 생물, 지구과학, 가정교육과(이학계)	1~4	380,000	1,670,000	2,050,000
	예능, 이학, 체육계를 제외한 전 학과(인문사회계)	1~4	370,000	1,349,000	1,719,000
	체육교육과(체육계)	1~4	380,000	1,691,000	2,071,000
사회과학대학	전 학과(인문사회계)	1~4	370,000	1,349,000	1,719,000
생활과학대학	전 학과(이학계)	1~4	380,000	1,670,000	2,050,000
수산해양대학	기관시스템공학과, 조선해양공학과(공학계)	1~4	380,000	1,670,000	2,050,000
	기관시스템공학과, 조선해양공학과를 제외한 전 학과(이학계)				
수의과대학	수의예과	1~2	492,000	2,025,000	2,517,000
	수의학과(수의계)	1~4	492,000	2,253,000	2,745,000
약학대학	전 학과(약학계)	1~6	492,000	2,637,000	3,129,000
예술대학	전 학과(예능계)	1~4	407,000	1,879,000	2,286,000
의과대학 (2023학년도 이전 입학자)	의예과	1~2	492,000	2,217,000	2,709,000
	의학과(의학계)	1~4	492,000	2,637,000	3,129,000
의과대학	의학과(의학계)	1~6	492,000	2,637,000	3,129,000
인문대학	전 학과(인문사회계)	1~4	370,000	1,349,000	1,719,000
자연과학대학	전 학과(이학계)	1~4	380,000	1,670,000	2,050,000
AI융합대학	인공지능학부, 미래모빌리티학과(공학계)	1~4	407,000	1,813,000	2,220,000
	빅데이터융합학과(이학계)	1~4	380,000	1,670,000	2,050,000
직할학부	자율전공학부(4년)(인문)(인문사회계)	1~4	370,000	1,349,000	1,719,000
	자율전공학부(4년)(자연)(이학계)	2~4	370,000	1,670,000	2,040,000
	자율전공학부(1년)	1	370,000	1,349,000	1,719,000
	창의융합학부	1	370,000	1,349,000	1,719,000
치의학전문대학원	학·석사통합과정(치의학계)	1~3	494,000	2,806,000	3,300,000

※ 2027학년도 등록금은 등록금심의위원회 결정에 따라 2027년 1월 중 확정 공고함

※ 공학대학 계약학과 등록금 관련 자세한 사항은 조기취업형계약학과(☎ 061-659-6894~8)로 문의

4 업무별 담당부서 연락처

업무 내용		안내 부서(기관)	전화번호
단과대학 행정실		간호대학 행정실	062) 530-4933
		경영대학 행정실	062) 530-1412
		공과대학 행정실	062) 530-1606
		공학대학 행정실	061) 659-7205~8
		농업생명과학대학 행정실	062) 530-2005~6
		문화사회과학대학 행정실	061) 659-7506~8
		사범대학 행정실	062) 530-2321
		사회과학대학 행정실	062) 530-2605~8
		생활과학대학 행정실	062) 530-1305~6
		수산해양대학 행정실	061) 659-7105~8
		수의과대학 행정실	062) 530-2805~6
		약학대학 행정실	062) 530-2905~6
		예술대학 행정실	062) 530-3005
		의과대학 행정실	062) 530-4030(광주 학동캠퍼스)
		인문대학 행정실	062) 530-3105~8
		자연과학대학 행정실	062) 530-3305
		AI융합대학 행정실	062) 530-4204
		치의학전문대학원 행정실	062) 530-5808
등록금 수납, 환불		사무국 재무과	062) 530-1203, 1207
장학금	교내 장학	학생처 학생과	062) 530-1104, 1082, 1083
	교외 장학	학생처 학생과	062) 530-1084
	국가 장학	학생처 학생과	062) 530-1086
학자금 대출		학생처 학생과	062) 530-1084
교직 선발 및 운영		사범대학 교직부	062) 530-5922
교직과정 이수, 전과		교무처 학사과	062) 530-1052
휴학, 복학		교무처 학사과	062) 530-1050
졸업		교무처 학사과	062) 530-1057
수강신청		교무처 학사과	062) 530-1063
국제교류		국제처 국제협력과	062) 530-1266~8, 1270~7
병무관계		병무행정실	062) 530-1251, 1257
건강검진(보건진료소)		광주캠퍼스	062) 530-3603
		여수캠퍼스	061) 659-6245
생활관(기숙사)		광주캠퍼스	062) 530-3733~4
		여수캠퍼스	061) 659-6813
		화순캠퍼스	061) 379-6601, 062) 530-3735

5 모집단위별 사무실 위치 및 연락처

광주 용봉캠퍼스 및 학동캠퍼스

지역번호 : 062

모집단위		건물명 및 호수	전화번호
간호대학	**간호대학 행정실**	**간호대 1층 101호**	**530-4933**
	간호학과	간호대 106호	530-4937
경영대학	**경영대학 행정실**	**경영대 2호관 117호**	**530-1412**
	경영학부	경영대 2호관 106호	530-1430
	경제학부	경영대 2호관 109호	530-1540, 1560
공과대학	**공과대학 행정실**	**공과대 4호관 202호**	**530-1943, 1606**
	건축학부	공과대 2호관 310호	530-1630, 1957
	환경에너지공학과	공과대 3호관 A동 203호	530-1860
	기계공학부	공과대 1호관 A동 302-2호	530-1660, 1670
	전자컴퓨터공학부	공과대 7호관 225호	530-1800~1, 1751
	고분자융합소재공학부	공과대 5호관 304호, 공과대 4호관 315호	530-1770, 1870
	산업공학과	공과대 1호관 A동 504호	530-1780
	생물공학과	공과대 5호관 232호	530-1048
	에너지공학계열	공과대 5호관 202호	530-1850
	에너지자원공학과	공과대 3호관 A동 111호	530-1720
	토목공학과	공과대 3호관 B동 206호	530-1650
	신소재공학부	공과대 6호관 319호	530-1700, 1710~1
	화학공학부	공과대 5호관 234호	530-1850
	전기공학과	공과대 6호관 505호	530-1740
농업생명과학대학	**농업생명과학대학 행정실**	**농생대 1호관 203호**	**530-2005~6**
	응용식물학과	농생대 4호관 225호	530-2050
	원예생명공학과	농생대 4호관 117호	530-2060
	응용생물학과	농생대 4호관 212호	530-2070
	산림자원학과	농생대 3호관 308호	530-2080
	임산공학과	농생대 3호관 206호	530-2090
	조경학과	농생대 3호관 407호	530-2100
	농생명화학과	농생대 6호관 301호	530-2130
	식품공학과	농생대 3호관 105호	530-2140
	분자생명공학과	농생대 4호관 314호	530-2160
	동물자원학부	농생대 4호관 529호	530-2120, 2122
	지역·바이오시스템공학과	농생대 1호관 218호	530-2150
	바이오에너지공학과	농생대 4호관 121호	530-2043
	농업경제학과	농생대 4호관 322호	530-2170
	융합바이오시스템기계공학과	농생대 1호관 218호	530-0850

모집단위		건물명 및 호수	전화번호
사범대학	**사범대학 행정실**	**사범대 교육융합관 506호**	**530-2321**
	국어교육과	사범대 교육융합관 323호	530-2410
	영어교육과	사범대 교육융합관 1006호	530-2430
	교육학과	사범대 교육융합관 915호	530-2340
	유아교육과	사범대 교육융합관 718호	530-2360
	지리교육과	사범대 교육융합관 817호	530-2380
	역사교육과	사범대 교육융합관 815호	530-2370
	윤리교육과	사범대 교육융합관 816호	530-2400
	수학교육과	사범대 교육융합관 715호	530-2470
	물리교육과	사범대 과학교육관 205A호	530-2480
	화학교육과	사범대 과학교육관 408호	530-2490
	생물교육과	사범대 과학교육관 308호	530-2500
	지구과학교육과	사범대 과학교육관 107호	530-2510
	가정교육과	사범대 교육융합관 324호	530-2520
	음악교육과	사범대 교육융합관 B112호	530-2530
	체육교육과	사범대 체육교육관 105호	530-2550
	특수교육학부	사범대 교육융합관 221호	530-5410, 5400
사회과학대학	**사회과학대학 행정실**	**사회대 157호**	**530-2605**
	정치외교학과	사회대 460호	530-2620
	사회학과	사회대 163호	530-2640
	심리학과	사회대 260호	530-2650
	문헌정보학과	사회대 330호	530-2660
	미디어커뮤니케이션학과	사회대 360호	530-2670
	지리학과	사회대 430호	530-2680
	문화인류고고학과	사회대 230호	530-2690
	행정학과	사회대 145호	530-2250
생활과학대학	**생활과학대학 행정실**	**생활대 220호**	**530-1305**
	생활복지학과	생활대 412호	530-1320
	식품영양과학부	생활대 325호	530-1330
	의류학과	생활대 311호	530-1340
수의과대학	**수의과대학 행정실**	**수의대 1호관 105호**	**530-2805**
	수의예과	수의대 1호관 105호	530-2805
약학대학	**약학대학 행정실**	**약학대 1호관 201호**	**530-2906**
	약학부	약학대 1호관 210호	530-2920
예술대학	**예술대학 행정실**	**예술대 1호관 207호**	**530-3005**
	음악학과	예술대 3호관 201호	530-3030
	국악학과	예술대 3호관 105호	530-3050

모집단위		건물명 및 호수	전화번호
예술대학	미술학과	미래 3호관 102호	530-2540
	디자인학과	예술대 1호관 303호	530-3070
의과대학	**의과대학 행정실**	**의과대 2호관A 204호**	**530-4030**
	의학과	화순) 융합연구동 1층	061-379-2516
인문대학	**인문대학 행정실**	**인문대 2호관 201호**	**530-3105**
	국어국문학과	인문대 2호관 112호	530-3130
	영어영문학과	인문대 2호관 114호	530-3150
	독일언어문학과	인문대 2호관 110호	530-3170
	불어불문학과	인문대 2호관 116호	530-3190
	중어중문학과	인문대 2호관 102호	530-3200
	일어일문학과	인문대 2호관 106호	530-3210
	사학과	인문대 2호관 104호	530-3240
	철학과	인문대 2호관 108호	530-3220
자연과학대학	**자연과학대학 행정실**	**자연대 3호관 106호**	**530-3305**
	수학과	자연대 1호관 332호	530-3330
	통계학과	자연대 1호관 207호	530-3440
	물리학과	자연대 4호관 205호	530-3350
	지구환경과학부	자연대 3호관 411-1호	530-3450
	생물학과	자연대 1호관 217호	530-3390
	화학과	기초과학특성화과학관 A동 102호	530-3370
	생명과학기술학부	용지관 A동 506호	530-1035
AI융합대학	**AI융합대학 행정실**	**AI융합대 203호**	**530-4204**
	인공지능학부	AI융합대 205호	530-4206
	미래모빌리티학과	AI융합대 205호	530-4205
	빅데이터융합학과	자연대 1호관 207호	530-3440
직할학부	**자율전공학부(4년)**	**진리관 7층 708호**	**530-5065, 1047**
	자율전공학부(1년)	**대학본부 106호**	**530-0919**
치의학전문대학원	**치의학전문대학원 행정실**	**치전원 임상교육관 609호**	**530-5808**

※ 간호대학은 학동캠퍼스, 의과대학은 학동캠퍼스 및 화순캠퍼스에 소재함

여수캠퍼스

지역번호 : 061

모집단위		건물명 및 호수	전화번호
공학대학	**공학대학 행정실**	**제3공학관 404호**	**659-7205~8**
	전기전자컴퓨터공학계열	제2공학관 313호, 415호, 526호	659-7230, 7250, 7310
	기계공학계열	제2공학관 225호	659-7280
	기계설계공학과	제2공학관 225호	659-7280
	기계시스템공학과	제3공학관 120호	659-7220
	메카트로닉스공학과	제2공학관 111호	659-7710
	냉동공조공학과	제1공학관 421호	659-7270
	화공환경공학계열	제1공학관 120호, 322호, 520호	659-7290, 7260, 7300
	환경시스템공학과	제1공학관 322호	659-7260
	융합생명공학과	제1공학관 520호	659-7300
	화공생명공학과	제1공학관 120호	659-7290
	건축디자인학과	제3공학관 321호	659-7330
	의공학부	제3공학관 518호, 519호	659-7360, 7390
	석유화학소재공학과	여수산학융합캠퍼스관 410호	659-7760
	산업기술융합공학과(야간)	여수산학융합캠퍼스관 501호	659-7750
	조기취업형계약학과	이학관 615호	659-6894~8
문화사회과학대학	**문화사회과학대학 행정실**	**인문사회과학관 205호**	**659-7506~8**
	국제학부(영어학전공)	인문사회과학관 713호	659-7510
	국제학부(일본학전공)	인문사회과학관 509호	659-7520
	국제학부(중국학전공)	인문사회과학관 416호	659-7580
	글로벌비즈니스학과	인문사회과학관 613호, 809호	659-7530, 7630
	물류교통학과	인문사회과학관 209호	659-7340
	문화콘텐츠학부	이학관 217호, 708호	659-7440, 7470
	문화관광경영학과	인문사회과학관 814호	659-7640
수산해양대학	**수산해양대학 행정실**	**수산해양관 216호**	**659-7105~8**
	해양수산자율전공계열	수산해양관 216호	659-7118
	양식생물학과	수산해양관 807호	659-7160
	해양생산관리학과	수산해양관 307호	659-7120
	해양융합과학과	수산해양관 409호	659-7140
	해양바이오식품학과	이학관 406호	659-7210
	해양경찰학과	이학관 505호	659-7180
	기관시스템공학과	제3공학관 209호	659-7130
	조선해양공학과	수산해양관 508호	659-7150
	수산생명의학과	수산해양관 608호	659-7170
	스마트수산자원관리학과	이학관 105호	659-7410
직할학부	**창의융합학부**	**인문사회과학관 407호**	**659-6670**

[서식 1] 입학원서

2027학년도 전남대학교 신입생 정시모집 입학원서

모집 시기		캠퍼스		전형명	
지원자	성 명	한 글		성별	사진 (3.5cm×4.5cm)
		영 문			
	주민등록번호				
	출신고등학교				
	고등학교코드		전 화		
	졸업(예정)일				
지원학부(학과)	코드번호			모집단위명	
예체능계 지원자 실기 과제명				기업체명 (계약학과만 해당)	
수험기간 중 연락처	주 소	(우편번호)			
	자택전화				
	휴 대 폰				
	E-mail				
	※ 수험기간 중 연락 가능한 연락처를 기재하시기 바랍니다. (전화연락 두절로 인한 불이익은 지원자의 책임임)				
	휴대전화			※ 필수 입력이며 중복되지 않아야 합니다.	
	휴대전화			※ 선택사항이며 중복되지 않아야 합니다.	
	일반전화			※ 선택사항이며 중복되지 않아야 합니다.	
문자 메시지(SMS), 모바일 이용 동의 여부					
개인정보 제3자 제공 동의 여부					

본인은 귀 대학교에 입학하고자 위와 같이 지원합니다.

2027년 월 일

지원자 (인/서명)

전남대학교 총장 귀하

접수확인	
수험번호	※

1. 「고등교육법」 제34조의4제4항에 따른 입학전형료의 반환사유 및 금액은 다음 각 호의 구분에 따릅니다.(「고등교육법 시행령」 제42조의3)
   - 입학전형에 응시한 사람이 착오로 과납한 경우: 과납한 금액
   - 대학의 귀책사유로 입학전형에 응시하지 못한 경우: 납부한 입학전형료 전액
   - 천재지변으로 인하여 입학전형에 응시하지 못한 경우: 납부한 입학전형료 전액
   - 질병 또는 사고 등으로 의료기관에 입원하거나 본인의 사망으로 입학전형에 응시하지 못한 경우(해당 사람을 증명할 수 있는 경우에만 해당한다): 납부한 입학전형료 전액
   - 단계적으로 실시하는 입학전형에 응시하였으나 최종 단계 전에 불합격한 경우: 납부한 입학전형료 중 응시하지 못한 단계의 입학전형에 드는 금액
2. 「고등교육법」 제34조의4제5항에 따라 입학전형 관련 수입 지출에 따른 잔액을 해당 학년도 4월 30일까지 입학전형에 응시한 사람이 납부한 입학전형료에 비례하여 지정한 금융기관에 반환하되, 금융기관의 전산망을 이용하는데 드는 비용을 차감하고 반환하며, 이 경우 전산망을 이용하는데 드는 비용이 반환할 금액 이상이면 반환하지 않습니다.

[서식 2] 수능(지역의사_광역권) 지원 자격 확인서

수능(지역의사_광역권) 지원 자격 확인서

지원자정보			
지원자성명	홍길동	생년월일	0000. 00. 00.
연락처1	01* – **** – ****	연락처2	01* – **** – ****
출신고교			
단과대학	의과대학	모집단위	의학과

유형구분
☐ 광역권(전남광주통합특별시, 전북특별자치도)

재학사항	중·고교 중 지원 자격에 따라 확인이 필요한 재학 사실 기재		
재학사실	재학기간 (년 월 일 ~ 년 월 일)	학교명	학교 주소
	년 월 일 ~ 년 월 일	중학교	도(시) ○○군 ○○읍(면)
	년 월 일 ~ 년 월 일	중학교	도(시) 군 읍(면)
	년 월 일 ~ 년 월 일	고등학교	도(시) ○○군 ○○읍(면)
	년 월 일 ~ 년 월 일	고등학교	도(시) 군 읍(면)

거주사항	중·고교 중 지원 자격에 따라 확인이 필요한 거주 사실 모두 기재		
중·고 재학 기간 중 거주지	성명	거주지	거주기간 (년 월 일 ~ 년 월 일)
		도(시) 시(군) 읍(면)	~
		도(시) 시(군) 읍(면)	~

※ 재학 및 거주사실 작성방법
- 거주지 주소는 고등학교 졸업(예정)일 기준 주소를 작성
- 거주 기간은 중학교 입학 시부터 ~ 고등학교 졸업(예정) 시까지를 기준으로 작성
- 구비 서류를 본 확인서와 함께 서류접수 마감일까지 제출

위 사항에 이상이 없음을 확인합니다.

2027년 월 일

지 원 자 (인/서명)

전남대학교 총장 귀하

수험번호	

[서식 3] 수능(지역의사_진료권) 지원 자격 확인서

수능(지역의사_진료권) 지원 자격 확인서

지원자정보			
지원자성명	홍길동	생년월일	0000. 00. 00.
연락처1	01* – **** – ****	연락처2	01* – **** – ****
출신고교			
단과대학	의과대학	모집단위	의학과

유형구분	
☐ 목포권(목포시, 영암군, 무안군, 함평군, 진도군, 신안군)	☐ 여수권(여수시)
☐ 순천권(순천시, 광양시, 구례군, 고흥군, 보성군)	☐ 나주권(나주시, 곡성군, 화순군)
☐ 해남권(장흥군, 강진군, 해남군, 완도군)	☐ 영광권(담양군, 영광군, 장성군)

재학사항	중·고교 중 지원 자격에 따라 확인이 필요한 재학 사실 기재		
재학사실	재학기간 (년 월 일 ~ 년 월 일)	학교명	학교 주소
	년 월 일 ~ 년 월 일	중학교	도(시) ○○군 ○○읍(면)
	년 월 일 ~ 년 월 일	중학교	도(시) 군 읍(면)
	년 월 일 ~ 년 월 일	고등학교	도(시) ○○군 ○○읍(면)
	년 월 일 ~ 년 월 일	고등학교	도(시) 군 읍(면)

거주사항	중·고교 중 지원 자격에 따라 확인이 필요한 거주 사실 모두 기재		
중·고 재학 기간 중 거주지	성명	거주지	거주기간 (년 월 일 ~ 년 월 일)
		도(시) 시(군) 읍(면)	~
		도(시) 시(군) 읍(면)	~

※ 재학 및 거주사실 작성방법
- 거주지 주소는 고등학교 졸업(예정)일 기준 주소를 작성
- 거주 기간은 중학교 입학 시부터 ~ 고등학교 졸업(예정) 시까지를 기준으로 작성
- 구비 서류를 본 확인서와 함께 서류접수 마감일까지 제출

위 사항에 이상이 없음을 확인합니다.

2027년 월 일

지 원 자 (인/서명)

전남대학교 총장 귀하

수험번호	

[서식 4] 수능(지역균형) 지원 자격 확인서

수능(지역균형) 지원 자격 확인서

지원자정보			
지원자성명	홍길동	생년월일	0000. 00. 00.
단과대학	00대학	모집단위	00학부(과)
연락처1	01* – **** – ****	연락처2	01* – **** – ****

유형구분	☐ 기초생활수급자	☐ 차상위계층	☐ 한부모가족 지원대상자
제출서류	수급자 증명서	해당 서류 제출(택1) 1. 차상위계층 확인서 2. 차상위 본인부담경감대상자 증명서 3. 차상위 복지급여 수급 확인서	한부모가족증명서

※ 지원자 본인이 지원 자격에 해당하는 경우에만 지원 가능

위 사항에 이상이 없음을 확인합니다.

2027년 월 일

지 원 자 (인/서명)

전남대학교 총장 귀하

수험번호	

[서식 5] 수능(농어촌학생) 지원 자격 확인서

수능(농어촌학생) 지원 자격 확인서

□ 지원자 정보

수험번호		모집단위	
지원자성명		생년월일	0000. 00. 00.
연락처1	01* – **** – ****		

□ 지원자격 (해당 유형에 'O' 표시)

해당 유형	유형별 지원자격
	[유형 I] 학생 본인이 농어촌 소재지 학교에서 중·고 전 과정을 이수하고 농어촌 지역에 학생과 부모 모두가 거주
	[유형 II] 학생 본인이 농어촌 소재지 학교에서 초·중·고 전 과정을 이수하고 농어촌 지역에 거주

□ 학교 재학이력 ※ 학교생활기록부에 기재된 학교명, 재학기간을 작성

학교명	재학기간(년.월.일)	학교 주소 *(시(군), 읍(면) 단위를 포함하여 도로명주소까지 기재)*
	0000. 00. 00. ~ 0000. 00. 00.	

*지원자격 [유형 I]은 '중학교~고등학교' 재학기간, [유형 II]는 '초등학교~고등학교' 재학기간을 작성

□ 거주 이력 ※ 학교 재학기간동안 거주한 이력을 작성

구분	거주기간(년.월.일)	거주지 주소 *(주민등록초본에 기재된 주소를 기준으로 하며, 시(군)·읍(면) 단위를 포함하여 도로명주소까지 기재)*
본인(지원자)	0000. 00. 00. ~ 0000. 00. 00.	
부*		
모*		

*부모의 거주 이력은 지원자격이 '유형 I '인 경우에만 입력

위 사항에 이상이 없음을 확인합니다.

2027년 월 일

지 원 자 (인/서명)

전남대학교 총장 귀하

수험번호	

[서식 6] 수능(특성화고교졸업자) 지원 자격 확인서

수능(특성화고교졸업자) 지원 자격 확인서

지원자 정보			
지원자성명	홍길동	생년월일	0000. 00. 00.
연락처1	01* – **** – ****	연락처2	01* – **** – ****
단과대학	00대학	모집단위	학부(과)

지원자격			
출신 고교명	년 월 일 ( )고등학교 ( )학과 입학 년 월 일 ( )고등학교 ( )학과 졸업(예정)		
출신학과 (학생부기재학과명)		기준학과	
자격구분	□ 기준학과 출신자 □ 전문교과 이수자		

전문교과 확인	전문교과 이수자 작성 (기준학과 출신자는 작성하지 않음)			
전문교과 이수단위(학점) 확인	교과목명	단위수	교과목명	단위수
	1.		11.	
	2.		12.	
	3.		13.	
	4.		14.	
	5.		15.	
	6.		16.	
	7.		17.	
	8.		18.	
	9.		19.	
	10.		총 이수 단위 수	
	※ 전문교과 인정여부 판단은 본교의 지원 자격 심사에 따라 인정하지 않을 수 있음			

위 사항에 이상이 없음을 확인합니다.

2027년 월 일

지 원 자 (인/서명)

전남대학교 총장 귀하

수험번호	

[서식 7] 수능(기초/차상위/한부모) 지원 자격 확인서

수능(기초/차상위/한부모) 지원 자격 확인서

지원자정보			
지원자성명	홍길동	생년월일	0000. 00. 00.
단과대학	약학대학	모집단위	약학부
연락처1	01* – **** – ****	연락처2	01* – **** – ****

유형구분	□ 기초생활수급자	□ 차상위계층	□ 한부모가족 지원대상자
제출서류	수급자 증명서	해당 서류 제출(택1) 1. 차상위계층 확인서 2. 차상위 본인부담경감대상자 증명서 3. 차상위 복지급여 수급 확인서	한부모가족증명서

※ 지원자 본인이 지원 자격에 해당하는 경우에만 지원 가능

위 사항에 이상이 없음을 확인합니다.

2027년 월 일

지 원 자 (인/서명)

전남대학교 총장 귀하

수험번호	

CNU
Campus Guide Map

광주캠퍼스

경영대학 1호관	B04	농업생명과학대학 2호관	A07	미래 2호관	C04	사범대학 체육교육관	D05
경영대학 2호관	B05	농업생명과학대학 3호관	A06	미래 3호관	C05	사범대학부설고등학교	A19
공과대학 1호관	C10	농업생명과학대학 4호관	A08	미래교육관	B15	사범대학부설고등학교생활관	A21
공과대학 2호관	C12	농업생명과학대학 5호관	A14	민주마루	D19	사범대학부설고등학교체육관	A22
공과대학 3호관	C15	농업실습교육원	A13	박관현 언덕	F01	사범대학부설중학교	A20
공과대학 4호관	C13	농업전문창업보육센터	A12	박물관	D07	사회과학대학관	A05
공과대학 5호관	C16	대학본부	D18	박승희 정원	F09	산학협력 1호관	C07
공과대학 6호관	C11	도서관별관	B10	법학전문대학원 1호관	A01	산학협력 2호관	B24
공과대학 7호관	C14	도서관본관	B02	법학전문대학원 2호관	A03	산학협력 3호관	B23
공동실험실습관	D11	도서관열람실	B11	벽화마당	F06	생활과학대학관	D04
교육지표마당	F05	동문	E06	보조운동장	E04	생활관 7호관	A11
기초과학특성화과학관	D10	동물병원	A15	북문	E07	생활관 8호관	A10
김남주 뜰	F04	만들마루	B28	사범대학 과학교육관	C17	생활관 9호관	B21
농업생명과학대학 1호관	A09	미래 1호관	B09	사범대학 교육융합관	B16	생활관 관리동	C03

서문	E11	용봉관	B01	정문	E01	테니스코트1	E03
수의과대학 1호관	A16	용봉열사 추모의 벽	F08	정보마루	B26	테니스코트2	E08
수의과대학 2호관	A18	용지	E05	정보화본부	B12	테니스코트3	E10
스토리움	B27	용지관	D17	제1학생마루	D20	파워플랜트	C06
실험동물사	A17	윤상원 숲	F02	제2학생마루	A04	평화쉼터	F10
약학대학 1호관	D09	윤한봉 정원	F03	종합운동장	E02	프라임관	A02
약학대학 2호관	D08	인문대학 1호관	B07	진리관	B06	학군단	B14
어린이집	D03	인문대학 2호관	B08	창조관	B13	한국공룡연구센터	D01
엔진실습동	C08	인문대학 3호관	B03	청아관	C01·C02	한국기초과학지원연구원	D15
예술대학 1호관	B17	자동차중량실험동	C09	체육관	D06	5.18광장	E09
예술대학 2호관	B19	자연과학대학 1호관	D14	치의학전문대학원교육연구관	A25	AI융합대학	B18
예술대학 3호관	B20	자연과학대학 2호관	D13	치의학전문대학원기초교육관	D02	G&R Hub	B25
예술대학 조형관	B22	자연과학대학 3호관	D12	치의학전문대학원임상교육관	A23		
오월열사 기억정원	F07	자연과학대학 4호관	D16	친환경농업연구소	A24		

CNU
Campus Guide Map

여수캠퍼스
(둔덕동캠퍼스)

교양관	H01	이학관	H13
대학본부	H02	인문사회과학관	H14
도서관	H03	정문	H15
둔덕문	H04	제1공학관	H16
산학연구관	H05	제2공학관	H17
생활관(열린학사)	H06	제3공학관	H18
생활관(푸른학사)	H07	청경마루	H19
수산해양관	H08	체육관	H20
스포파크	H09	테니스코트	H21
글로벌파크	H10	파워플랜트	H22
운동장	H11	학생회관	H23
이공학실습관	H12	해안항만실험센터	H24

H07
H19
H16
H18
H12
H13
H17
H08
H05
H22
H15

여수캠퍼스
(국동캠퍼스)
아트센터
후문
협동관
생활관
청경관
체육관
교양관
정문

학동캠퍼스

동물실험사
2주차장
국민안심병원
1주차장

화순캠퍼스

화순생활관
M5 기초연구동
M4 기초연구동
M3 동물실험동
M1 교육정보동
편의동
(여미샘)
M6 교육복합동
M2 융합연구동
면역치료혁신센터

MEMO

MEMO

오시는 길

광주캠퍼스

전남광주통합특별시 북구 용봉로 77(용봉동)

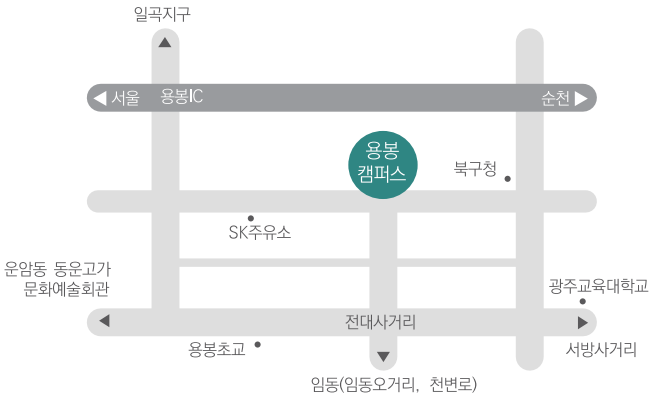

학동캠퍼스

전남광주통합특별시 동구 백서로 160(학동)

여수캠퍼스

전남광주통합특별시 여수시 대학로 50(둔덕동)
전남광주통합특별시 여수시 신월로 648(국동)

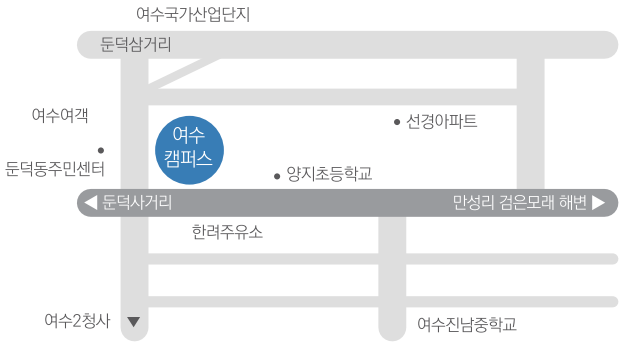

화순캠퍼스

전남광주통합특별시 화순군 화순읍 서양로 264

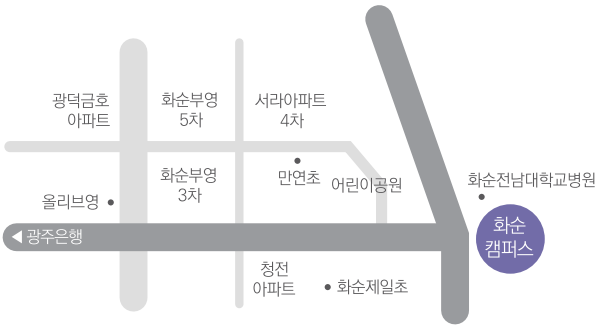

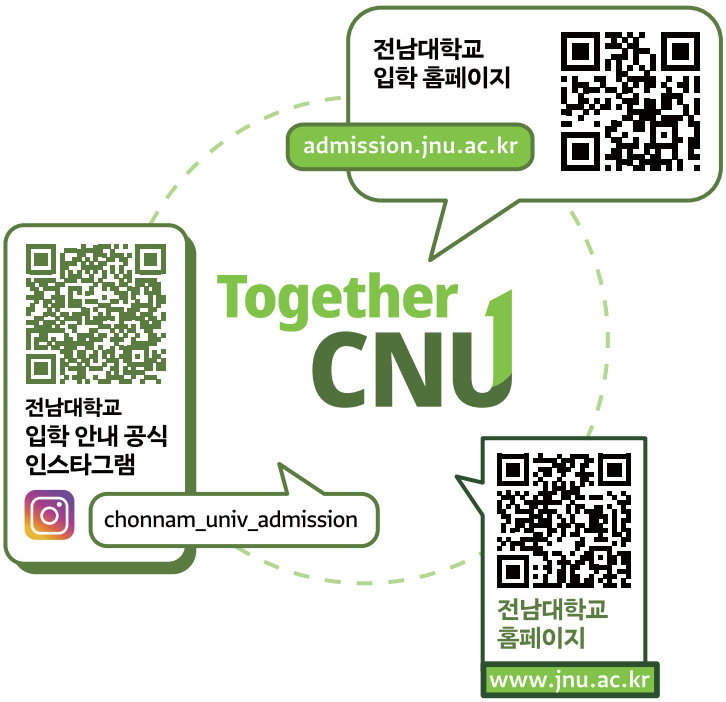

전남대학교
CHONNAM NATIONAL UNIVERSITY

입학처 전남광주통합특별시 북구 용봉로 77 전남대학교 제2학생마루 1층 입학과 **Tel.** 062-530-4731~5 **Fax.** 062-530-1039
Division of Admissions 77 YONGBONG-RO, BUK-GU, JEONNAM-GWANGJU, KOREA(R.O.K) **Tel.** +82-62-530-4731~5 **Fax.** +82-62-530-1039
www.jnu.ac.kr

본 모집요강은 변경될 수 있습니다. 변경 사항은 전남대학교 입학 홈페이지(https://admission.jnu.ac.kr)를 통해 공고할 예정입니다.