THE STRONG CNU MEGA UNIVERSITY

2027학년도 대학입학전형 정시모집요강

2026. 9. 1.

충남대학교
입 학 본 부

CONTENTS

Ⅰ. 전형요약 및 주요사항		**3**
Ⅰ-1	2027학년도 정시모집 전형 요약	4
Ⅰ-2	주요 변경사항	5
Ⅱ. 전형별 모집인원		**6**
Ⅱ-1	모집단위 및 모집인원	7
Ⅲ. 전형일정, 원서접수 및 합격(충원) 발표 등 안내		**12**
Ⅲ-1	입학전형 일정	13
Ⅲ-2	원서접수 방법	14
Ⅲ-3	합격자 발표 및 등록	15
Ⅳ. 세부 전형별 안내		**17**
Ⅳ-1	수능(일반전형)	18
Ⅳ-2	수능(지역인재전형)	20
Ⅳ-3	수능(지역의사선발전형)	22
Ⅳ-4	수능·실기(일반전형)	24
Ⅳ-5	수능(국가안보융합전형)	33
Ⅳ-6	수능(지역인재 저소득층학생전형)	43
Ⅳ-7	수능(농어촌학생전형)	45
Ⅳ-8	수능(저소득층학생전형)	48
Ⅴ. 점수산출 방법 및 동점자 처리 기준		**50**
Ⅴ-1	모집단위별 반영 영역	51
Ⅴ-2	영역별 반영 방법	52
Ⅴ-3	학교폭력 조치사항 반영	54
Ⅴ-4	동점자 처리 기준	55
Ⅵ. 지원자 유의사항		**56**
Ⅵ-1	대학입학전형 유의사항	57
Ⅵ-2	전형료 안내	61
Ⅶ. 학사안내		**62**
Ⅶ-1	장학금	63
Ⅶ-2	학생생활관	68
Ⅶ-3	주요 학사제도	69
Ⅶ-4	국제교류	70
Ⅶ-5	학습지원프로그램	72
Ⅶ-6	등록금	73
Ⅶ-7	학사관리 담당 부서	74
Ⅷ. 각종서식		**75**

- 본 모집요강은 변경될 수 있으므로, 지원 시 반드시 우리 대학 입학정보 홈페이지 (http://ipsi.cnu.ac.kr) 공지사항을 확인하시기 바랍니다.
- 홈페이지 및 모집요강에 기재된 내용과 구두·전화 등을 통해 인지한 내용이 상이할 경우 홈페이지 및 모집요강에 기재된 내용으로 처리합니다.
- 자세한 안내를 원하거나 궁금한 사항이 있으면 모집단위 소속 단과대학 행정실 또는 우리대학 입학본부[대표번호 1644-8433(내선1번)]로 문의해 주시기 바랍니다.

Ⅰ. 전형요약 및 주요사항

Ⅰ-1. 2027학년도 정시모집 전형 요약

□ 총 810명(가군 397명, 나군 413명)

<table>
<tr><th rowspan="2">전형
구분</th><th rowspan="2">전형명</th><th colspan="2">모집인원</th><th rowspan="2">전형방법</th></tr>
<tr><th>가군</th><th>나군</th></tr>
<tr><td rowspan="5">수능
위주</td><td>일반전형</td><td>356</td><td>388</td><td>◦ 인문계, 자연계, 사범계, 예체능계(스포츠과학과)
전공자율선택제 : 수능 100%
◦ 체육교육과
- 1단계: 수능 100%
- 2단계: 수능 73.2% + 실기 26.8%</td></tr>
<tr><td>지역인재전형</td><td>38</td><td>-</td><td>◦ 수능 100%</td></tr>
<tr><td>지역의사선발전형</td><td>이월
인원</td><td>-</td><td>◦ 수능 100%</td></tr>
<tr><td rowspan="2">국가안보융합전형</td><td>3</td><td>-</td><td>◦ 국토안보학전공
- 1단계: 수능 100%
- 2단계: 수능 88.2% + 면접 11.8%</td></tr>
<tr><td>이월
인원</td><td>-</td><td>◦ 해양안보학전공
- 1단계: 수능 100%
- 2단계: 수능 84.6% + 면접 14.1% + 체력평가 1.3%
※ 신체·인성검사, 신원조사 합불</td></tr>
<tr><td rowspan="2">실기
위주</td><td rowspan="2">일반전형</td><td>-</td><td>25</td><td>◦ 디자인창의학과: 수능 40% + 실기 60%</td></tr>
<tr><td colspan="2">이월인원</td><td>◦ 음악과, 관현악과: 수능 20% + 실기 80%
◦ 무용학과, 회화과, 조소과: 수능 40% + 실기 60%</td></tr>
<tr><td rowspan="3">수능
위주</td><td>지역인재 저소득층학생</td><td colspan="2" rowspan="3">이월인원</td><td rowspan="3">◦ 수능 100%</td></tr>
<tr><td>농어촌학생</td></tr>
<tr><td>저소득층학생</td></tr>
</table>

□ 수능(지역인재전형), 수능(지역의사선발전형), 수능(국가안보융합전형)의 해양안보학전공, 수능(지역인재 저소득층학생전형), 수능(농어촌학생전형), 수능(저소득층학생전형), 실기(일반전형)의 음악과, 관현악과, 무용학과, 회화과, 조소과는 수시모집 미충원으로 인한 이월 인원 발생 시 선발하며, 그 외 모집단위 또한 수시모집 미충원 등의 사유로 모집인원이 변경될 수 있으니 원서접수 전 반드시 충남대학교 입학정보 홈페이지(http://ipsi.cnu.ac.kr)에서 확인해야 함

Ⅰ-2. 주요 변경사항

구분	2026학년도	2027학년도
모집인원	◦ 정시모집 788명 - 가군: 437명 - 나군: 351명	◦ 정시모집 810명 - 가군: 397명 - 나군: 413명
조기졸업자에 대한 지역인재전형 지원자격 추가	◦ 수능위주 지역인재전형 (의과대학, 약학대학, 간호대학) - 충청권 소재 고등학교에서 전 교육과정을 이수 혹은 이수 예정인 자	◦ 수능위주 지역인재전형 (의과대학, 약학대학, 간호대학) - 충청권 소재 고등학교에서 전 교육과정을 이수 혹은 이수 예정인 자 ※ 2022학년도 이후 중학교 입학자(조기졸업자) 지역 중학교 재학 및 거주사실 기준 추가
농업생명과학대학 학과별 모집	◦ 농업생명과학대학 농생명융합학부	◦ 농업생명과학대학 12개 학과 및 창의융합대학 자연과학융합학부 농업생명과학대학 자율전공 모집
전공자율선택제 모집단위 선발	◦ 창의융합대학 - 자율전공융합학부 - 인문사회융합학부 - 자연과학융합학부 - 공학융합학부	◦ 창의융합대학 - 자율전공융합학부 - 인문사회융합학부 인문대학 자율전공, 사회과학대학 자율전공, 경상대학 자율전공, 지식융합학부 자율전공 - 자연과학융합학부 자연과학대학 자율전공, 생활과학대학 자율전공, 생명시스템과학대학 자율전공, 농업생명과학대학 자율전공 - 공학융합학부 공과대학 자율전공
단과대학 변경	◦ 공과대학 컴퓨터인공지능학부	◦ AI(인공지능)대학 컴퓨터인공지능학부
탐구영역 반영과목 확대	◦ 지식융합학부: 사회탐구, 과학탐구 ◦ 식품영양학과: 과학탐구	◦ 지식융합학부: 사회탐구, 과학탐구, 직업탐구 ◦ 식품영양학과: 사회탐구, 과학탐구 ※ 단, 과학탐구 응시자에게 취득 표준점수의 10% 가산점 부여

Ⅱ. 전형별 모집인원

Ⅱ-1. 모집단위 및 모집인원

계열	단과대학	모집단위	‘가’군				‘나’군		합계
			일반	지역인재	지역의사	국가안보	일반	지역인재	
인문계	인문대학	국어국문학과	7						7
		영어영문학과	12						12
		독어독문학과*	6						6
		불어불문학과*	4						4
		중어중문학과*	6						6
		일어일문학과*	3						3
		한문학과*	4						4
		언어학과	3						3
		국사학과	3						3
		사학과*	3						3
		고고학과	4						4
		철학과*	6						6
	사회과학대학	사회학과*					2		2
		문헌정보학과*					3		3
		심리학과*					2		2
		언론정보학과					4		4
		사회복지학과					3		3
		행정학부					9		9
		도시·자치융합학과					4		4
		정치외교학과					4		4
	경상대학	경제학과	9						9
		경영학부	40						40
		무역학과	9						9
	사범대학	국어교육과					5		5
		영어교육과					5		5
		교육학과					6		6
	지식융합학부	문화와사회융합전공					2		2
		리더십과조직과학전공					2		2
		공공안전융합전공					2		2
	국가안보융합학부	국토안보학전공(남)				3			3
		국토안보학전공(여)				이월인원			이월인원
		해양안보학전공(남)				이월인원			이월인원
		해양안보학전공(여)				이월인원			이월인원
	국제학부	국제학부	2						2
소계			121	–	–	3	53	–	177

계열	단과대학	모집단위	‘가’군				‘나’군		합계
			일반	지역인재	지역의사	국가안보	일반	지역인재	
자연계	자연과학대학	수학과	9						9
		정보통계학과	4						4
		물리학과*	9						9
		천문우주과학과	4						4
		화학과*	12						12
		생화학과	5						5
		지질환경과학과*	9						9
		해양환경과학과*	4						4
		반도체융합학과	13						13
	공과대학	건축학과(5년제)					5		5
		스마트시티건축공학과					10		10
		토목공학과					11		11
		환경공학과					7		7
		기계공학부					16		16
		메카트로닉스공학과					7		7
		자율운항시스템공학과					10		10
		항공우주공학과					6		6
		전기공학과					7		7
		전자공학과					8		8
		정보통신융합학부					20		20
		신소재공학과					11		11
		유기재료공학과					14		14
		응용화학공학과					14		14
		에너지공학과					7		7
	AI(인공지능)대학	컴퓨터인공지능학부*					35		35
	농업생명과학대학	농업경제학과	4						4
		식물자원학과	4						4
		원예학과	4						4
		산림환경자원학과	3						3
		환경소재공학과	3						3
		동물자원생명과학과*	4						4
		동물바이오시스템과학과*	4						4
		응용생물학과*	4						4
		생물환경화학과	4						4
		식품공학과	4						4
		지역환경토목학과	3						3
		스마트농업시스템기계공학과*	4						4

계열	단과대학	모집단위		‘가’군				‘나’군		합계
				일반	지역인재	지역의사	국가안보	일반	지역인재	
	약학대학	약학과						12	이월인원	12
	의과대학	의예과		12	20	이월인원				32
	생활과학대학	의류학과						7		7
		식품영양학과*						4		4
		소비자학과						4		4
	수의과대학	수의예과		10	10					20
	사범대학	수학교육과						5		5
		건설공학교육과						8		8
		기계공학교육과						12		12
		전기·전자·통신공학교육과						12		12
		화학공학교육과						7		7
		기술교육과						12		12
	간호대학	간호학과*		17	8					25
	생명시스템과학대학	생물과학과*						7		7
		미생물·분자생명과학과						6		6
		생명정보융합학과						6		6
소계				153	38	–	–	290	–	481
예체능계	자연과학대학	스포츠과학과		13						13
		무용학과	한국무용	이월인원						이월인원
			현대무용	이월인원						이월인원
			발레	이월인원						이월인원
	예술대학	음악과	성악	이월인원						이월인원
			작곡	이월인원						이월인원
			피아노	이월인원						이월인원
		관현악과	관악	이월인원						이월인원
			현악	이월인원						이월인원
		회화과	한국화					이월인원		이월인원
			서양화					이월인원		이월인원
		조소과						이월인원		이월인원
		디자인창의학과	도자·섬유디자인					13		13
			시각·제품디자인					12		12
	사범대학	체육교육과		14						14
소계				27	–	–	–	25	–	52

계열	단과대학	모집단위		‘가’군				‘나’군		합계
				일반	지역인재	지역의사	국가안보	일반	지역인재	
전공자율선택제	창의융합대학	자율전공융합학부		24						24
		인문사회융합학부	인문대학 자율전공					12		12
			사회과학대학 자율전공	8						8
			경상대학 자율전공					10		10
			지식융합학부 자율전공	2						2
		자연과학융합학부	자연과학대학 자율전공					12		12
			생활과학대학 자율전공	3						3
			생명시스템과학대학 자율전공	2						2
			농업생명과학대학 자율전공					11		11
		공학융합학부	공과대학 자율전공	16						16
소계				55	–	–	–	45	–	100
합계				356	38	–	3	413	–	810

□ 수능(지역인재전형), 수능(지역의사선발전형), 수능(국가안보융합전형)의 해양안보학전공, 수능(지역인재저소득층학생전형), 수능(농어촌학생전형), 수능(저소득층학생전형), 실기(일반전형)의 음악과, 관현악과, 무용학과, 회화과, 조소과는 수시모집 미충원으로 인한 이월 인원 발생 시 선발하며, 그 외 모집단위 또한 수시모집 미충원 등의 사유로 모집인원이 변경될 수 있으니 원서접수 전 반드시 충남대학교 입학정보 홈페이지(http://ipsi.cnu.ac.kr)에서 확인해야 함

□ *표시는 교직과정 설치 학과임(교직과정 설치 여부는 변경될 수 있으므로 반드시 해당 학과에 문의)

□ 공과대학 중 토목공학과, 기계공학부, 응용화학공학과 입학생은 공학교육인증프로그램 이수가 필수임

□ 사범대학 교원자격검정표시과목이 아래와 같이 분리되어 입학 후 교직표시과목을 선택하고 교원자격증을 취득하여야 하며, 선택한 교직표시과목에 한하여 임용고시에 지원할 수 있음

- 전기·전자·통신공학교육과: 전기, 전자, 통신 중 택 1
- 기계공학교육과: 기계, 재료 중 택 1
- 화학공학교육과: 화공, 섬유 중 택 1

□ 의과대학 의예과는 대덕캠퍼스 혹은 세종공동캠퍼스에서 수업이 진행될 수 있음

□ [전공자율선택제] 관련 2학년 전공 선택 가능 모집단위(전공/학과) 현황

단과대학	모집단위		전공 선택 범위
창의융합대학	자율전공융합학부 (무전공 통합모집)		인문대학, 사회과학대학, 자연과학대학, 경상대학, 공과대학, 농업생명과학대학, 생활과학대학, 생명시스템과학대학, 지식융합학부 ※ 단, 자연과학대학(스포츠과학과, 무용학과, 반도체융합학과), 공과대학(건축학과(5), 스마트시티건축공학과, 자율운항시스템공학과, 정보통신융합학부, 신소재공학과, 에너지공학과), AI(인공지능)대학(컴퓨터인공지능학부), 생명시스템과학대학(생명정보융합학과)는 제외함
	인문사회융합학부	인문대학 자율전공	인문대학
		사회과학대학 자율전공	사회과학대학
		경상대학 자율전공	경상대학
		지식융합학부 자율전공	지식융합학부
	자연과학융합학부	자연과학대학 자율전공	자연과학대학 ※ 단, 스포츠과학과, 무용학과, 반도체융합학과는 제외함
		생활과학대학 자율전공	생활과학대학
		생명시스템과학대학 자율전공	생명시스템과학대학(단, 생명정보융합학과는 제외함)
		농업생명과학대학 자율전공	농업생명과학대학
	공학융합학부	공과대학 자율전공	공과대학 ※ 단, 건축학과(5), 스마트시티건축공학과, 자율운항시스템공학과, 정보통신융합학부, 신소재공학과, 에너지공학과), AI(인공지능)대학(컴퓨터인공지능학부)은 제외함

※ 전공자율선택제 창의융합대학의 자율전공융합학부는 2학년 전공 선택 시 자율 선택이 가능하나, 사범대학, 국가안보융합학부, 자연과학대학(스포츠과학과, 무용학과, 반도체융합학과), 공과대학(건축학과(5), 스마트시티건축공학과, 자율운항시스템공학과, 정보통신융합학부, 신소재공학과, 에너지공학과), AI(인공지능)대학(컴퓨터인공지능학부), 약학대학, 의과대학, 수의과대학, 간호대학, 생명시스템과학대학(생명정보융합학과), 예술대학, 국제학부는 선택 가능 전공에서 제외함

※ 단과대학 모집학부는 2학년 전공 선택 시 진학이 가능한 소속 학부 내 전공 입학정원의 150%로 전공배정 가능 인원을 정하여 선발함

□ 학과별 평가·인증 현황

- 건축학과(5년제): 한국건축학교육인증원(KAAB) 인증 실시(2008. 1. 31.~)
- 약학과: 한국약학교육평가원 평가인증 획득(2026. 1. 1. ~ 2031. 2. 28.)
- 의예과: 의학교육 평가인증 획득(2026. 3. ~ 2030. 2.)
- 간호학과: 한국간호교육평가원 평가인증 획득(2023. 12. 11. ~ 2028. 12. 10.)
- 수의예과: 한국수의학교육인증원 수의학교육인증 6년 완전인증 획득(2024. 6. 27. ~ 2030. 6. 26.)
- 식품영양학과: 한국영양교육평가원 평가인증 획득(2017. 3. 1. ~ 2027. 2. 28.)

□ 국가안보융합학부 국토안보학전공, 해양안보학전공은 각각 육군본부, 해군본부와 협약되어 있음

Ⅲ. 전형일정, 원서접수 및 합격(충원) 발표 등 안내

Ⅲ-1. 입학전형 일정

<table>
<tr><th colspan="3">구분</th><th>일시</th><th>비고</th></tr>
<tr><td colspan="3">지원서 접수</td><td>2027.1.4.(월) 09:00～2027.1.7.(목) 18:00</td><td>◦ 인터넷 접수</td></tr>
<tr><td colspan="3">첨부서류 제출</td><td>2027.1.4.(월) 09:00～2027.1.8.(금) 18:00</td><td>◦ 등기우편 또는 방문 제출
※ 등기우편은 제출 마감일 소인까지 인정
◦ 서류 하단 중앙에 본인의 수험번호 (9자리)를 반드시 기재</td></tr>
<tr><td colspan="3">1단계 합격자 발표
-사범대 체육교육학과
-국가안보융합학부</td><td>2027.1.12.(화) 15:00</td><td>◦ 면접고사, 실기고사 시간 및 장소, 추가서류 등 충남대학교 입학정보 홈페이지 공지
◦ 개별 통보 없음</td></tr>
<tr><td colspan="3">1단계 합격자
추가서류 제출(온라인)
- 해양안보학전공</td><td>2027.1.13.(수) 09:00~1.17.(일) 23:59</td><td>◦ 온라인 제출(신원조사 전산화 시스템)
※ 국방부 홈페이지 접속 (https://www.mnd.go.kr)</td></tr>
<tr><td rowspan="5">[예체능계]
실기고사</td><td colspan="2">음악과</td><td>2027.1.13.(수) 08:30</td><td rowspan="5">◦ 실기고사 시간 및 장소는
충남대학교 입학정보 홈페이지 공지
◦ <u>지원자 전원 실기고사에 참여</u>
<u>단, 체육교육과는 1단계 합격자만 참여</u></td></tr>
<tr><td colspan="2">관현악과</td><td>2027.1.14.(목) 08:30</td></tr>
<tr><td colspan="2">무용학과</td><td>2027.1.14.(목) 09:00</td></tr>
<tr><td colspan="2">체육교육과</td><td>2027.1.14.(목) 09:00</td></tr>
<tr><td colspan="2">회화과, 조소과,
디자인창의학과</td><td>2027.1.22.(금) 09:00</td></tr>
<tr><td rowspan="2">[국가안보
융합학부]
2단계
전형</td><td colspan="2">국토안보학
전공</td><td>2027.1.15.(금) 09:00</td><td>◦ 면접고사</td></tr>
<tr><td colspan="2">해양안보학
전공</td><td>2027.1.15.(금)
- 08:00 신체검사
- 13:00 면접고사, 인성검사</td><td>◦「국민체력100 체력인증센터 체력인증서 (결과지 포함)」국가안보융합학부로 직접 (방문) 제출</td></tr>
<tr><td rowspan="8">합격자
발표 및
등록</td><td rowspan="2">최초</td><td>발표</td><td>2027.2.4.(목) 15:00</td><td rowspan="8">◦ 충남대학교 홈페이지 공지
- 최초 및 1~2차 충원합격자 발표는 개별 통보하지 않음
- 3차(최종) 충원합격자는 전화로 개별 통보함
◦ 합격자 유의사항 필독
◦ 등록금 납부 관련 문의
- (재무과) 042-821-5133</td></tr>
<tr><td>등록</td><td>2027.2.10.(수) 09:00～2.12.(금) 16:00</td></tr>
<tr><td rowspan="2">1차
충원</td><td>발표</td><td>2027.2.15.(월) 10:00</td></tr>
<tr><td>등록</td><td>2027.2.15.(월) 10:00～16:00</td></tr>
<tr><td rowspan="2">2차
충원</td><td>발표</td><td>2027.2.16.(화) 10:00</td></tr>
<tr><td>등록</td><td>2027.2.16.(화) 10:00～16:00</td></tr>
<tr><td rowspan="2">3차
충원</td><td>발표</td><td>2027.2.17.(수) 18:00까지</td></tr>
<tr><td>등록</td><td>2027.2.18.(목) 10:00～16:00</td></tr>
</table>

※ 위 전형 일정은 변경될 수 있으며, 변경 시에는 우리 대학 입학정보 홈페이지(http://ipsi.cnu.ac.kr)에 공지함

※ 우리 대학 홈페이지 및 모집 요강에 기재된 내용과 구두·전화 등을 통해 인지한 내용이 상이할 경우 홈페이지 및 모집 요강에 기재된 내용으로 처리함

Ⅲ-2. 원서접수 방법

1. 원서접수 시 준비사항

가. 인터넷 접속 가능한 PC, 프린터: 지원자 수험표, 서식(해당자) 출력
나. 지원자 증명사진: 입학원서 사진 첨부용
다. 지원자 또는 보호자의 계좌번호: 전형료 반환 시 필요

2. 인터넷 접수 절차

원서접수 사이트 접속	○ 충남대학교 홈페이지에서 원서접수 사이트 접속
⇩	
회원가입 및 로그인	○ 원서접수 사이트에서 회원가입 후 로그인
⇩	
입학지원서 내용 및 정보 입력	○ 모집요강 및 원서접수 유의사항 숙지 ○ 증명사진 첨부 [본인 확인을 위한 필수사항] ※ 장애로 인하여 편의제공(문자통역, 수어통역, 이동지원 등)이 필요한 경우, 편의지원 신청 내용을 기재
⇩	
입력사항 확인	○ 지원자의 주소, 전화번호, 추가 연락처는 전형기간 중 사용되므로 모든 사항을 빠짐없이 기재해야 함
⇩	
전형료 결제	○ 무통장입금, 인터넷뱅킹을 통하여 전형료 결제
⇩	
지원서 접수 확인 및 수험표 출력	○ 결제 완료 후 지원서, 수험표 및 수험생 유의사항 출력 ※ 수험번호가 생성되어야 접수가 완료된 것이므로 반드시 수험표를 출력하여 확인
⇩	
접수 완료	○ 접수가 완료된 후에는 입학지원서의 내용 변경 및 접수취소, 전형료 환불이 불가능 함
⇩	
서류 제출(해당자)	○ 첨부 및 추가서류 제출자는 등기우편발송용 표지를 출력한 후 등기우편 또는 방문 제출(※등기우편은 제출마감일 소인까지 인정) ○ 제 출 처: (우) 34134 대전광역시 유성구 대학로 99 충남대학교 대학본부별관(E7-1) 입학본부 209호

3. 원서접수 시 유의사항

가. 정시모집에서 군별 모집을 실시하는 대학(교육대학 포함, 산업대학·전문대학 제외)에 지원하는 경우 군별로 1회씩만 지원할 수 있음
나. 수시모집 대학(산업대학, 교육대학, 전문대학 포함)의 합격자(최초 합격자 및 충원 합격자)는 정시모집에 지원할 수 없음
다. 원서접수 마감 시한인 2027. 1. 7.(목) 18:00 이후에는 지원서 접수가 불가함
라. 원서와 제출 서류의 내용이 사실과 상이하여 발생하는 불이익은 지원자의 책임임
마. 원서접수 결제를 완료한 후에는 지원서의 내용 변경 및 접수 취소, 전형료 환불이 불가함
바. 지원자는 모집요강(전형 및 모집단위별 모집인원, 전형일정, 유의사항 등)을 반드시 확인하고 지원하여야 함

Ⅲ-3. 합격자 발표 및 등록

1. 합격자 발표 및 등록 일정

구분		일시	비고
최초	발표	2027.2.4.(목) 15:00	◦ 합격자 발표 – 충남대학교 홈페이지 공지 – 최초 및 1~2차 충원합격자 발표는 개별 통보하지 않음 – 3차(충원) 충원합격자는 전화로 개별 통보함 ◦ 합격자 유의사항 필독 ◦ 등록금 납부 관련 문의 – (재무과) 042-821-5133
	등록	2027.2.10.(수) 09:00～2.12.(금) 16:00	
1차 충원	발표	2027.2.15.(월) 10:00	
	등록	2027.2.15.(월) 10:00～16:00	
2차 충원	발표	2027.2.16.(화) 10:00	
	등록	2027.2.16.(화) 10:00～16:00	
3차 충원	발표	2027.2.17.(수) 18:00까지	
	등록	2027.2.18.(목) 10:00～16:00	

2. 세부사항

가. 합격자 발표

1) 합격자 발표 시 전형별·모집 단위별 충원 순위를 발표하며, 미등록 및 등록 포기자가 발생할 경우 충원 순위에 의하여 1~3차 충원합격자를 발표함

2) 최초 합격자 및 1~2차 충원 합격자 발표는 충남대학교 홈페이지(http://www.cnu.ac.kr)를 통해 발표하며 개별 확인하여야 함(개별통보 없음)

3) 3차(최종) 충원 합격자 발표는 지원서에 기재한 연락처로 개별 통보함

※ 전화로 3차(최종) 충원 합격자 통보 시 미등록 의사표시(통화내용 녹음)를 하거나 개별 통보(전화)에 3회까지 연결이 되지 않을 경우 다음 순위의 충원 후보 순위자를 충원합격자로 발표함

나. 합격자 발표 유의사항

1) 지원자는 합격자 발표에 대한 자세한 사항(일정, 발표방법, 기타 유의사항 등)을 숙지하고, 합격 여부를 확인해야 하는 의무가 있음

2) 최초 합격자 및 1~2차 충원 합격자는 개별 통보를 하지 않으므로 발표 일정에 따라 우리 대학 홈페이지의 공지사항을 확인하여야 함

3) 등록 안내 등과 관련하여 지원서에 기재한 연락처로 연락이 되지 않을 경우 불이익이 있을 수 있으니 연락처(지원자, 보호자 연락처 등)를 정확히 기재하여야 하며, 연락 두절로 인하여 발생하는 불이익은 지원자의 책임임

※ 연락처가 변경되었을 경우 입학본부에 반드시 변경 요청

4) 합격자(충원 합격자 포함)는 충남대학교 홈페이지에서 합격자 유의사항 및 기타 입학 관련 제출서류 등을 확인하고 숙지하여 불이익을 받지 않도록 유의 바람

다. 등록금 납부 방법: 납부 기간 내 아래 방법을 참고하여 납부

구분	납부 방법
고지서 납부	KEB하나은행, 우리은행 전국 지점
가상계좌 납부	전국 모든 은행에서 개인별 KEB하나은행, 우리은행 고유계좌로 입금
전자금융서비스 이용 납부 (인터넷뱅킹, 폰뱅킹)	KEB하나은행, 우리은행 전국 지점 전자금융서비스에 가입한 경우에만 이용 가능

라. 등록금 납부 유의사항

1) 납부 기간 내 등록금을 납부하지 않은 자는 합격이 취소됨
2) **납부할 등록금이 0원(등록금 전액 면제 장학생 등)인 경우** 입학 의사표시로 **반드시 은행에 등록 처리**를 해야 함(등록금 납부고지서를 은행 창구에 제출하여 수납인 날인)
3) 2027학년도 등록금액은 등록기간 전까지 확정할 예정이며, 위 기일까지 등록금이 확정되지 않을 경우에는 2026학년도를 기준으로 등록금을 수납하고 등록금액이 변동될 경우에는 추후 차액을 고지함
4) 등록금 납부 관련 사항은 충남대학교 재무과(☎ 042-821-5133)로 문의
5) 해양안보학전공 등록금 납부 관련 사항은 개별 통지하며, 국가안보융합학부 해양안보학전공(☎ 042-821-6108)으로 문의

Ⅳ. 세부 전형별 안내

Ⅳ-1. 수능(일반전형)_전 모집단위(국가안보융합학부, 무용학과, 예술대학, 체육교육과 제외)

1. 모집인원: 가군 342명, 나군 388명

※ 세부 모집단위별 모집인원은 7~10쪽 참조

2. 지원자격

가. 국내 고등학교 졸업(예정)자 또는 기타 법령에 의하여 고등학교 졸업 이상의 학력이 인정되는 자

나. 2027학년도 대학수학능력시험 모집단위별 반영 영역에 응시한 자 (탐구영역 2과목 응시)

3. 전형방법

가. 전형요소 및 반영점수(비율)

모집군	모집단위	사정유형	선발비율(%)	수능	실기	전형총점
가·나군	**인문·자연계·사범계 전공자율선택제 예체능계(스포츠과학과)**	일괄합산	100	300점 (100)	-	300점 (100)

※ (　　)는 실질반영비율임

※「학교폭력예방 및 대책에 관한 법률」제17조제1항에 의거하여 학교생활기록부에 기재된 학교폭력 조치사항을 반영함(54쪽 참조)

나. 대학수학능력시험 반영방법 및 동점자 선발 기준: 51~55쪽 참조

다. 선발방법

1) 모집단위별로 전형 성적순에 따라 선발함

2) 합격자 발표 시 모집단위별로 충원순위를 발표하며, 미등록 및 등록포기자가 발생할 경우 충원합격자 발표 마감일(2027. 2. 17.(수) 18:00)까지만 충원합격자를 발표함

3) 가·나군 복수 지원자의 선발방법

가) 가·나군에 복수 지원하여 합격한 경우에는 모두 합격자로 선발하며, 지원자가 하나의 모집단위를 선택하여 등록하도록 함

나) 충원합격자는 가·나군 모집단위별 예비순위에 따라 선발함

4) 모집단위별 대학수학능력시험 반영 영역 중 1개 영역이라도 응시하지 않거나, 탐구영역 2과목 미만 응시자는 불합격 처리함

4. 제출서류

• 제출기간: 2027. 1. 4.(월) 09:00 ~ 2027. 1. 8.(금) 18:00

구분	제출서류	제출방법	비고
공통	학교생활기록부 (대입전형용) 1부	온라인 제공 동의	- 온라인 미제공 학교 및 2023. 2. 이전 졸업자의 경우 학교생활기록부(학교생활기록부Ⅱ) 사본 1부를 방문 또는 등기우편 제출함 ※ 05. 2.~ 23. 2.졸업자 중 학교생활기록부 온라인 제공을 희망하는 경우 「대입전형자료 온라인 생성신청 시스템(apply.neis.go.kr)」에서 개인생성 신청 기간 (2026. 12. 22.(화) ~ 2027. 1. 7.(목) 18:00)에 한하여 자료 생성 신청을 완료하여야 함
검정고시 출신자	학교생활기록부 (학교생활기록부Ⅱ) 1부 ※ 발급 가능자에 한함	방문 또는 등기우편	- 서류제출 기간 내에 방문 또는 등기우편 제출함 - 학교폭력 조치사항 확인을 위하여 고등학교에 재학한 사실이 있는 경우 제적·자퇴·퇴학 이전 고교(원적교)의 학교생활기록부(학교생활기록부Ⅱ)를 발급하여 서류제출 기간 내에 방문 또는 등기우편 제출함(미제출 시 불이익은 지원자 본인의 책임임) ※ 학교생활기록부는 2026. 12. 1.(화) 이후 발급된 서류에 한해 인정

Ⅳ-2. 수능(지역인재전형)_의예과, 수의예과, 간호학과, 약학과

1. 모집인원: 가군 38명, 나군 이월인원

구분		단과대학	모집단위	모집인원
수능(지역인재전형)	가군	의과대학	의예과	20
		수의과대학	수의예과	10
		간호대학	간호학과	8
	나군	약학대학	약학과	이월인원

2. 지원자격

가. 2027년 2월 이전 국내 고등학교 졸업(예정)자 중 충청권(대전, 충남, 충북, 세종) 소재 고등학교에서 전 교육과정을 이수 또는 이수 예정인 자

※ 최초 입학일로부터 졸업일까지 충청권 소재 고등학교에서 전 교육과정을 이수하여야 하며, 전·편입학의 경우 최초 입학일에 한하여 인정함

※ 2022학년도 중학교 입학자(조기졸업자)는 수도권이 아닌 지역에 소재한 중학교와 충청권(대전·충남·충북·세종) 소재 고등학교에서 입학일부터 졸업일까지 모든 교육과정을 이수하고 재학기간 내에 해당 학교가 소재한 지역에 거주하여야 함(의과대학, 약학대학, 간호대학에 한함)

※ 중·고등학교는「초·중등교육법」제2조에 따른 중·고등학교에 한함

나. 2027학년도 대학수학능력시험 모집단위별 반영 영역에 응시한 자 (탐구영역 2과목 응시)

3. 전형방법

가. 전형요소 및 반영점수(비율)

모집군	사정유형	선발비율(%)	수능	전형총점
가·나군	일괄합산	100	300점(100)	300점(100)

※ (　)는 실질반영비율임

※「학교폭력예방 및 대책에 관한 법률」제17조제1항에 의거하여 학교생활기록부에 기재된 학교폭력 조치사항을 반영함(54쪽 참조)

나. 대학수학능력시험 반영방법 및 동점자 선발 기준: 51~55쪽 참조

다. 선발방법: 수능(일반전형) 선발방법과 동일(18쪽 참조)

4. 제출서류

• 제출기간: 2027. 1. 4.(월) 09:00 ~ 2027. 1. 8.(금) 18:00

구분	제출서류	제출 방법	비고
공통	· 학교생활기록부(대입전형용) 1부	온라인 제공 동의	– 온라인 미제공 학교 및 2023. 2. 이전 졸업자의 경우 학교생활기록부(학교생활기록부II) 사본 1부를 방문 또는 등기우편 제출함 ※ 05. 2. ~ 23. 2.졸업자 중 학교생활기록부 온라인 제공을 희망하는 경우 「대입전형자료 온라인 생성신청 시스템(apply.neis.go.kr)」에서 개인생성 신청기간(2026. 12. 22.(화) ~ 2027. 1. 7.(목) 18:00)에 한하여 자료 생성 신청을 완료하여야 함 ※ 학교생활기록부는 2026. 12. 1.(화) 이후 발급된 서류에 한해 인정
2022학년도 중학교 입학자 (조기졸업자)	· 지원자 주민등록초본 1부 · 중학교 학교생활기록부 1부	방문 또는 등기우편	– 의과대학, 약학대학, 간호대학 지원자 중 2022학년도 중학교 입학자(조기졸업자)인 경우, 해당 제출서류를 방문 또는 등기우편 제출함 ※ 지원서 접수 마감일(2027. 1. 7.)기준 1개월 이내 발급된 것으로 변경 주소지 전체(내역)이 기재되어 있어야 함

※ 주민등록번호가 포함된 제출서류의 경우, 주민등록번호 13자리가 모두 표시되어야 함

※ 최종합격자 중 졸업예정자는 2027. 2. 23.(화)까지 고교졸업(예정) 증명서를 추가 제출해야 함

※ 지원자격 검토를 위해 추가서류를 요구할 수 있음

Ⅳ-3. 수능(지역의사선발전형)_의예과

1. 모집인원: 이월인원

구분		단과대학	모집단위	해당지역		모집인원
수능 (지역의사 선발전형)	가군	의과대학	의예과	진료권	충남 천안권(천안, 아산)	이월인원
					충남 공주권(공주, 계룡)	
					충남 서산권(서산, 당진, 태안)	
					충남 논산권(논산, 금산, 부여, 서천)	
					충남 홍성권(보령, 청양, 홍성, 예산)	
				광역권	충청지역(대전광역시, 세종특별자치시, 충청남도, 충청북도) ※광역권으로 선발된 사람의 향후 복무지역은 '충청남도'로 한정	

※ 지역의사선발전형에 대한 세부 사항은 본교 입학정보 홈페이지(ipsi.cnu.ac.kr) 공지사항 및 보건복지부 의료인력정책과 「2027학년도 지역의사선발전형 안내」 참고

2. 지원자격

가. 우리대학 의예과 입학 후 의사면허를 취득하고 아래의 해당지역에서 10년간 의무복무하는 지역의사가 되려는 사람으로, 아래 각 호 요건을 모두 충족한 사람

나. 충청지역(대전, 충남, 충북, 세종) 내 중학교에서 입학일부터 졸업일까지 이수·졸업하고 재학기간 동안 충청지역에 거주

다. 해당지역의 고등학교에서 입학일부터 졸업일까지 이수·졸업(예정)하고 재학기간동안 해당지역에 거주

라. 2027학년도 대학수학능력시험 모집단위별 반영 영역에 응시한 자(탐구영역 2과목 응시)

3. 전형방법

가. 전형요소 및 반영점수(비율)

모집군	사정유형	선발비율(%)	수능	전형총점
가	일괄합산	100	300점(100)	300점(100)

※ (　)는 실질반영비율임

※「학교폭력예방 및 대책에 관한 법률」 제17조제1항에 의거하여 학교생활기록부에 기재된 학교폭력 조치사항을 반영함(54쪽 참조)

나. 대학수학능력시험 반영방법 및 동점자 선발 기준: 51~55쪽 참조

다. 선발방법: 수능(일반전형) 선발방법과 동일(18쪽 참조)

4. 제출서류

• 제출기간: 2027. 1. 4.(월) 09:00 ~ 2027. 1. 8.(금) 18:00

구분	제출서류	제출 방법	비고
공통	· 학교생활기록부(대입전형용) 1부	온라인 제공 동의	- 온라인 미제공 학교 및 2023. 2. 이전 졸업자의 경우 학교생활기록부(학교생활기록부II) 사본 1부를 방문 또는 등기우편 제출함 ※ 05. 2. ~ 23. 2.졸업자 중 학교생활기록부 온라인 제공을 희망하는 경우 「대입전형자료 온라인 생성신청 시스템(apply.neis.go.kr)」에서 개인생성 신청기간(2026. 12. 22.(화) ~ 2027. 1. 7.(목) 18:00)에 한하여 자료 생성 신청을 완료하여야 함 ※ 학교생활기록부는 2026. 12. 1.(화) 이후 발급된 서류에 한해 인정
	· 지원자 주민등록초본 1부 · 중학교 학교생활기록부 1부	방문 또는 등기우편	- 지원서 접수 마감일(2027. 1. 7.) 기준 1개월 이내에 발급된 서류로 변경 주소지 전체(내역)이 기재되어 있어야 함

※ 주민등록번호가 포함된 제출서류의 경우, 주민등록번호 13자리가 모두 표시되어야 함

※ 최종합격자 중 졸업예정자는 2027. 2. 23.(화)까지 고교졸업(예정) 증명서를 추가 제출해야 함

※ 지원자격 검토를 위해 추가서류를 요구할 수 있음

Ⅳ-4. 수능·실기(일반전형)_체육교육과, 예술대학, 무용학과

1. 모집인원: 가군 14명, 나군 25명

구분		단과대학	모집단위		모집인원	비고
수능(일반)	가군	사범대학	체육교육과		14	
실기(일반)	가군	예술대학	음악과	성악	–	수시모집 미충원으로 인한 이월 인원 발생 시 선발
				작곡		
				피아노		
			관현악과	관악	–	수시모집 미충원으로 인한 이월 인원 발생 시 선발
				현악		
		자연과학대학	무용학과	한국무용	–	수시모집 미충원으로 인한 이월 인원 발생 시 선발
				현대무용		
				발레		
	나군	예술대학	디자인창의학과	도자·섬유디자인	13	
				시각·제품디자인	12	
			회화과	한국화	–	수시모집 미충원으로 인한 이월 인원 발생 시 선발
				서양화		
			조소과		–	

2. 지원자격

가. 국내 고등학교 졸업(예정)자 또는 기타 법령에 의하여 고등학교 졸업 이상의 학력이 인정되는 자

나. 2027학년도 대학수학능력시험 모집단위별 반영 영역에 응시한 자(탐구영역 2과목 응시)

3. 전형방법

가. 전형요소 및 반영점수(비율)

모집군	모집단위	사정유형	선발비율(%)	수능	실기	전형총점
가군	체육교육과	1단계	300	300점 (100)	–	300점 (100)
		2단계	100	300점 (≒73.2)	200점 (≒26.8)	500점 (100)
	음악과 관현악과	일괄합산	100	100점 (20)	400점 (80)	500점 (100)
	무용학과	일괄합산	100	200점 (40)	300점 (60)	500점 (100)
나군	회화과 조소과 디자인창의학과	일괄합산	100	200점 (40)	300점 (60)	500점 (100)

※ (　　)는 실질반영비율임

※「학교폭력예방 및 대책에 관한 법률」제17조제1항에 의거하여 학교생활기록부에 기재된 학교폭력 조치사항을 반영함(54쪽 참조)

나. 대학수학능력시험 반영방법 및 동점자 선발 기준: 51~55쪽 참조

다. 선발방법

1) 모집단위별로 전형성적순에 따라 선발함

2) 음악과, 관현악과 실기고사 취득성적이 총점의 40% 미만인 경우 과락으로 불합격 처리함

3) 충원합격자 선발

가) 합격자 발표 시 모집단위별로 충원순위를 발표하며, 미등록 및 등록포기자가 발생할 경우 충원합격자 발표 마감일(2027. 2. 17.(수) 18:00)까지만 충원합격자를 발표함

나) 음악과 전공별 예비 순위자가 없을 경우 충원 방법

1. 음악과 A전공에서 미충원 인원이 1명일 경우 음악과 전체에서 전공(B, C)과 무관하게 전형총점순으로 충원합격자를 선발
2. 음악과 A전공에서 미충원 인원이 2명일 경우 예비순위가 있는 전공(B, C)별 1명씩 전형총점순으로 선발(하나의 전공만 예비순위가 있을 경우 남은 하나에서 모두 선발)
3. 음악과 A전공에서 미충원 인원이 3명일 경우 예비순위가 있는 전공(B, C)별 1명씩 전형총점순으로 선발하며, 남은 1명은 음악과 전체에서 전형총점순으로 선발
4. 음악과 A전공에서 미충원 인원이 4명 이상일 경우 음악과 전체에서 전형총점순으로 선발
5. 음악과 A전공, B전공에서 미충원 인원이 발생할 경우 C전공에서 전형총점순으로 선발

다) 관현악과 악기별 예비 순위자가 없을 경우 충원 방법

1. 현악(Violin, Viola, Cello, D.Bass): Viola, Cello, D.Bass의 전형총점순으로 우선 선발하며, 더 이상 Viola, Cello, D.Bass의 예비 순위자가 없을 경우 Violin의 전형총점순으로 선발
2. 관악(Flute, Oboe, Clarinet, Bassoon, Horn, Trumpet, Trombone, Tuba, Percussion) 관악(타악기 포함)의 전형 총점순으로 선발
3. 관현악과 관악 전공 전체(타악기 포함)에서 미충원 인원이 발생할 경우 현악 전공에서, 현악 전공 전체에서 미충원 인원이 발생할 경우 관악 전공(타악기 포함)에서 전형 총점순으로 선발

라) 회화과, 디자인창의학과 전공별 예비 순위자가 없을 경우 충원 방법

1. 회화과: 회화과 A전공에서 미충원 인원이 발생할 경우 회화과 B전공에서 A전공 미충원 인원만큼 전형총점순으로 충원합격자를 선발
2. 디자인창의학과: 디자인창의학과 A전공에서 미충원 인원이 발생할 경우 디자인창의학과 B전공에서 A전공 미충원 인원만큼 전형총점순으로 충원합격자를 선발

마) 무용학과 전공별 예비 순위자가 없을 경우 충원 방법

1. 무용학과 A전공에서 미충원 인원이 1명일 경우 무용학과 전체에서 전공(B, C)과 무관하게 전형총점순으로 충원합격자를 선발
2. 무용학과 A전공에서 미충원 인원이 2명일 경우 예비순위가 있는 전공(B, C)별 1명씩 전형총점순으로 선발(하나의 전공만 예비순위가 있을 경우 남은 하나에서 모두 선발)
3. 무용학과 A전공에서 미충원 인원이 3명일 경우 예비순위가 있는 전공(B, C)별 1명씩 전형총점순으로 선발하며, 남은 1명은 무용학과 전체에서 전형총점순으로 선발

4) 가·나군 복수 지원자의 선발방법

가) 가·나군에 복수 지원하여 합격한 경우에는 모두 합격자로 선발하며, 지원자가 하나의 모집단위를 선택하여 등록하도록 함

나) 충원합격자는 가·나군 모집단위별 예비순위에 따라 선발함

5) 모집단위별 대학수학능력시험 반영 영역 중 1개 영역이라도 응시하지 않거나, 탐구영역 2과목 미만 응시자는 불합격 처리함

4. 제출서류

구분	제출서류	제출방법	비고
지원자 전체 (공통)	· 학교생활기록부Ⅱ (대입전형용) 1부	온라인 제공 동의	- 온라인 미제공 학교 및 2023. 2. 이전 졸업자의 경우 학교생활기록부(학교생활기록부Ⅱ) 사본 1부를 방문 또는 등기우편 제출함 ※ 05.2.~23.2.졸업자 중 학교생활기록부 온라인 제공을 희망하는 경우 「대입전형자료 온라인 생성 신청 시스템(apply.neis.go.kr)에서 개인생성 신청 기간(2026.12.22.(화)~2027.1.7.(목)18:00에 한하여 자료 생성 신청을 완료하여야 함
검정고시 출신자	· 학교생활기록부 (학교생활기록부Ⅱ) 1부 ※발급 가능자에 한함	방문 또는 등기우편	- 서류제출 기간 내에 방문 또는 등기우편 제출함 - 학교폭력 조치사항 확인을 위하여 고등학교에 재학한 사실이 있는 경우 제적·자퇴·퇴학 이전 고교(원적교)의 학교생활기록부(학교생활기록부Ⅱ)를 발급하여 서류제출 기간 내에 방문 또는 등기우편 제출함(미제출 시 불이익은 지원자 본인의 책임임) ※ 학교생활기록부는 2026. 12. 1.(화) 이후 발급된 서류에 한해 인정
관현악과(타악기) 지원자	· 악기별 악보사본 5부	실기고사 당일 직접 제출	- 실기고사 당일 해당 수험생이 소지하여 제출함

5. 실기고사 세부사항

가. 체육교육과

<table>
<tr><td>실기고사
대상</td><td>• 체육교육과 1단계 합격자</td></tr>
<tr><td>1단계
합격자 발표</td><td>• 2027. 1. 12.(화) 15:00 충남대학교 입학정보 홈페이지 개별확인</td></tr>
<tr><td>일시 및
장소</td><td>• 일시: 2027. 1. 14.(목) 09:00
• 장소: 1단계 합격자에 한하여 충남대학교 입학정보 홈페이지에서 별도 공지</td></tr>
<tr><td>평가종목
및 배점</td><td>
<table>
<tr><th>종목</th><th>배점</th><th>방법</th></tr>
<tr><td>핸드볼공 던지기</td><td>100점</td><td rowspan="3">◦ 종목별 채점표에 따라 해당 종목 점수 부여
◦ 최하점 90점, 최고점 200점
<u>※ 단, 종목별 미응시할 시 해당 종목은 0점 처리함</u></td></tr>
<tr><td>체조(마루운동)</td><td>100점</td></tr>
<tr><td>총점</td><td>200점</td></tr>
</table>
</td></tr>
<tr><td>유의사항</td><td>
• 실기고사에 필요한 체육복 및 기타 도구는 수험생이 준비하며 불필요한 복장은 착용을 금지함
• 실기고사에 불참한 자는 불합격 처리함
• 핸드볼공 던지기
 - 볼 사이즈: 남자 IHF 사이즈 3, 여자 IHF 사이즈 2 사용
 - Over hand throw로 실시하며, 0.1m 단위로 기록
 - 2회 실시하여 좋은 기록을 성적으로 함(단, 2회 모두 실패하면 1회의 추가 시기를 허용하며, 3회 모두 실패할 경우 최하점수를 부여)
 - Under hand throw 나 Side throw의 경우 파울로 간주
 - 이물질(송진가루, 왁스, 요구르트 등) 사용은 불가하고 사용 시 실격 처리
• 체조(마루운동)
 - 실시방법 및 순서
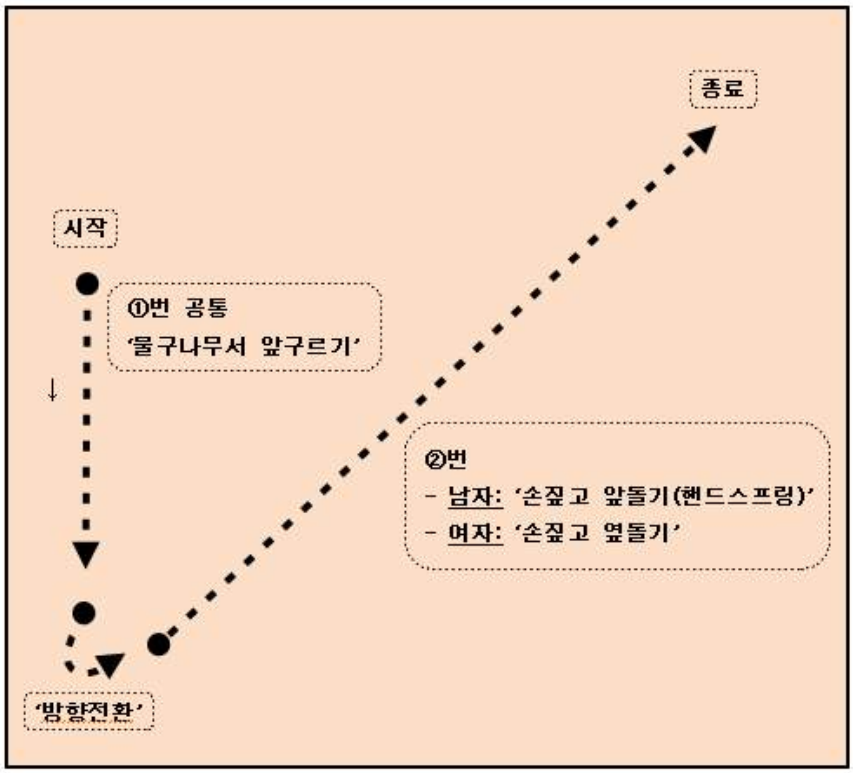

<u>마루매트(12m×12m)</u>
</td></tr>
</table>

시작 및 종료자세	①번 '물구나무서 앞구르기'
	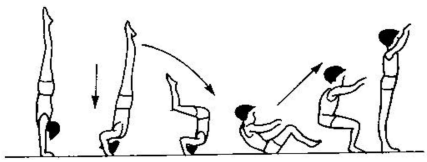

②번 남자 '손짚고 앞돌기'(핸드스프링)

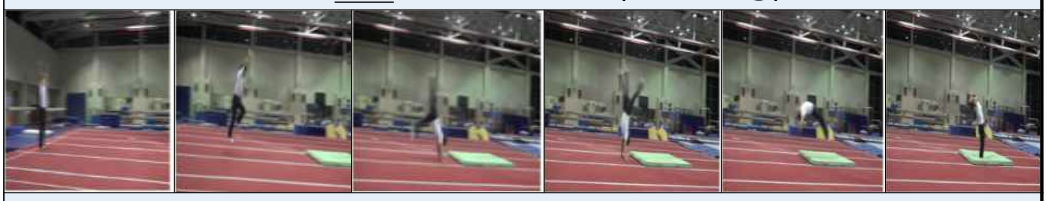

②번 여자 '손짚고 옆돌기'

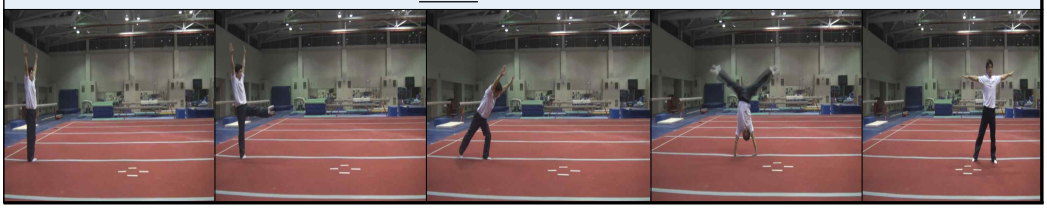

종목별 채점기준표

종목	성별	채점기준 및 점수										배점
		100	94	88	82	76	70	64	58	52	45	
핸드볼공 던지기 (m)	남	34.0 이상	33.9 ~ 32.6	32.5 ~ 31.0	30.9 ~ 29.0	28.9 ~ 27.0	26.9 ~ 25.0	24.9 ~ 23.0	22.9 ~ 21.0	20.9 ~ 19.0	18.9 이하	100
	여	28.0 이상	27.9 ~ 26.0	25.9 ~ 24.0	23.9 ~ 22.0	21.9 ~ 20.0	19.9 ~ 18.0	17.9 ~ 15.0	14.9 ~ 12.0	11.9 ~ 9.0	8.9 이하	

종목	성별	채점기준 및 점수							배점
		기술	평가내용	A	B	C	D	E	
체조 (마루운동)	남여	물구나무서 앞구르기	물구나무자세	20	18	15	12	9	100
			앞구르기자세	20	18	15	12	9	
		(남)손짚고 앞돌기 (핸드스프링) (여)손짚고 옆돌기	도입자세	20	18	15	12	9	
			중간자세	20	18	15	12	9	
			착지자세	20	18	15	12	9	

※ 종목별 미응시할 시 해당 종목은 0점 처리함

준비물

- 신분증, 수험표, 체육복, 운동화

나. 음악과, 관현악과

<table>
<tr><td>실기고사 대상</td><td>• 음악과, 관현악과 지원자 전체</td></tr>
<tr><td>일시 및 장소</td><td>• 일시
– 음 악 과: 2027. 1. 13.(수) 08:30
– 관현악과: 2027. 1. 14.(목) 08:30
• 장소: 충남대학교 입학정보 홈페이지에서 별도 공지</td></tr>
<tr><td>평가항목
및 배점</td><td>• 음악과
<table>
<tr><th>전공</th><th>실기과제</th><th>배점</th><th>방법</th></tr>
<tr><td rowspan="2">성악</td><td>◦ 이탈리아 가곡 중 1곡</td><td>200점</td><td rowspan="2">◦ 수험생이 해당 과제를 1곡씩 실시
◦ 오페라 아리아, 오라토리오로 응시할 경우 실격
◦ 총점 400점(곡별 200점)
(곡별 최하점 0점, 최고점 200점)</td></tr>
<tr><td>◦ 독일 가곡 중 1곡</td><td>200점</td></tr>
<tr><td>작곡</td><td>◦ 주어진 동기에 의한 3부분 형식의 피아노곡</td><td>400점</td><td>◦ 수험생이 해당 과제를 실시
◦ 총점 400점
(최하점 0점, 최고점 400점)</td></tr>
<tr><td rowspan="2">피아노</td><td>◦ Etude 중 1곡</td><td>200점</td><td rowspan="2">◦ 수험생이 해당 과제를 1곡씩 실시
◦ 총점 400점(곡별 200점)
(곡별 최하점 0점, 최고점 200점)</td></tr>
<tr><td>◦ Sonata 빠른 악장 중 1곡</td><td>200점</td></tr>
</table>
• 관현악과
<table>
<tr><th>전공</th><th>실기과제</th><th>배점</th><th>방법</th></tr>
<tr><td>관악기
현악기</td><td>◦ 자유곡 1곡</td><td>400점</td><td>◦ 수험생이 해당 과제를 1곡씩 실시
◦ 총점 400점
(최하점 0점, 최고점 400점)</td></tr>
<tr><td>타악기</td><td>◦ 각 악기별(Marimba, S.Drum, Timpani) 자유곡 1곡 연주</td><td>400점</td><td>◦ 수험생이 해당 과제를 1곡씩 실시
◦ 총점 400점
(최하점 0점, 최고점 400점)</td></tr>
</table>
※ 음악과, 관현악과 실기고사 총점의 40% 미만은 과락으로 불합격</td></tr>
<tr><td>유의사항</td><td>• 공통 유의사항
- 실기고사에 불참한 자는 불합격 처리함
- 실기고사 당일 신분증, 수험표를 반드시 지참하여 정해진 시간까지 지정 장소에 입실하여야 함 (지정된 시간까지 도착하지 못한 경우 응시 불가)
- 반드시 지원한 악기를 지참하여 연주해야 하며, 다른 악기 연주 시 불합격 처리함
- 수험생 및 반주자는 필요한 소지품(작곡준비물: 연필, 지우개, 자) 외에 다른 물건(스마트워치 및 전자통신기기 등)은 반입할 수 없음
- 임시번호를 추첨한 이후에는 대기실 밖으로 나갈 수 없으며, 화장실을 이용하는 등 부득이 이동이 필요한 경우 입시요원의 안내에 따라야 함
- 실기고사 관계자, 수험생, 반주자와 참관인 이외에는 고사장(건물) 안으로 들어갈 수 없음
- 수험생과 반주자는 입시요원의 지시에 따라야 하며, 불응 시 부정행위로 간주함
- 수험생은 시험장 내에서 튜닝이나 인사 등 불필요한 소리를 내서는 안되며, 불필요한 소리를 낸 경우에는 부정행위로 간주함(단, 타악기 모집 시 응시자의 팀파니 튜닝은 가능함)
- 수험생은 고사실 내 지정된 장소에서 시험을 실시하여야 하며 이탈하여서는 안 됨
- 시험이 끝난 수험생과 반주자는 다른 학생 및 반주자와 대화를 나눌 수 없고, 조속히 고사장(건물) 밖으로 퇴장하여야 함
- 임시번호 추첨 후 고사장 입실 전 약간의 연습 시간이 주어짐
- 한명의 반주자가 두 명 이상의 수험생 반주를 맡게 되는 경우 임시번호 추첨 결과에 따라 연습시간에 반주자가 두 명 이상의 수험생 반주를 맞추게 되는 것에 대해서는 본교에서 책임지지 아니함</td></tr>
</table>

	○ 음악과 세부 유의사항 - 실기곡은 암보하여야 하며, 전 파트 반복 및 카덴차를 연주하지 아니함 - 성악 전공 수험생은 반드시 반주자를 동반하여야 함(무반주곡 연주자 제외) - 성악 전공 수험생은 반드시 이탈리아 가곡, 독일 가곡 순으로 시험을 실시함 - 성악 전공 실기고사의 피아노 반주는 전주, 간주 모두 4마디 이내로 줄여서 연주함 - 피아노 전공 수험생은 Etude, Sonata 빠른 악장 순으로 시험을 실시함 - 피아노 조율은 440hz로 함 - 작곡 전공 수험생은 답안지에 낙서 또는 불필요한 표시 금지(위반 시 무효로 처리함) ○ 관현악과 세부 유의사항 - 반드시 반주자를 동반하여야 함(무반주곡 연주자 제외) - 실기곡은 암보하여야 하며, 전 파트 반복 및 카덴차를 연주하지 아니함 (단, S.Drum과 Timpani는 악보를 보고 연주할 수 있음) - 타악기 실기고사는 Marimba, S.Drum, Timpani 순으로 시험을 실시 함 - 피아노 조율은 442hz로 함 - 피아노 반주는 전주, 간주 모두 4마디 이내로 줄여서 연주함 - 타악기 응시자는 실기고사 당일 악기별 악보사본 5부를 소지하여 직접 제출하여야 함 (해당 악보에는 본인의 수험번호, 이름 등 본인의 악보임을 알 수 있는 표시가 되어있지 않아야 함) - 타악기 응시자는 본교에서 제공한 악기를 사용하여야 함 (단, S.Drum에 한하여 본인의 악기를 지참하여 응시할 수 있음)
준비물	• 신분증, 수험표, 실기 고사에 필요한 용품(악기), 타악기 응시자(악보사본 5부)

다. 회화과, 조소과, 디자인창의학과

실기고사 대상	• 회화과, 조소과, 디자인창의학과 **지원자 전체**
일시 및 장소	• 일시: 2027. 1. 22.(금) 09:00 • 장소: 충남대학교 입학정보 홈페이지에서 별도 공지
평가항목 및 배점	• 회화과

전공	실기과제		대상물	준비물	배점	고사시간
한국화	택1	정물 수묵담채화 [옥당지(반절)]	▪ 정물소재(20종): 북어, 붉은벽돌, 배추, 야구장갑, 군화, 파인애플, 중고전화기, 오징어, 캔맥주, 봉지라면, 운동모자, 바나나, 고무장갑, 빗자루, 대파, 곰인형, 병맥주, 물이 담긴 투명 꽃병, 비닐 속 식빵, 국화	먹, 붓, 벼루, 개인물통, 압정, 칼, 연필, 지우개, 동양화 물감,접시	총점 300점 (최하점 0점, 최고점 300점)	4시간
		인물 수묵담채화 [옥당지2/3절(90*70cm)]	▪ 당일 제시된 인물 사진 (착의 전신)			
		인체연필소묘 (화지방향: 세로형, 2절 켄트지)	▪ 당일 제시된 인물 사진 (착의 전신)	연필, 지우개, 칼		
서양화	택1	정물수채화 (화지방향: 가로형, 2절 켄트지)	▪ 정물소재(16종): 옹기항아리, 국화, 안개꽃, 카네이션, 운동모자, 사과, 파, 모과, 배, 북어, 군화, 파인애플, 오징어, 라면, 가위, 끈이 끼워진 운동화	개인물통, 팔레트, 수채화 물감,붓, 연필, 지우개, 칼		
		인물수채화 (화지방향: 세로형, 2절 켄트지)	▪ 당일 제시된 인물 사진 (착의 전신)			

• 조소과

전공	실기과제		대상물	준비물	배점	고사시간
조소과	택1	소조(점토) 인물모델링	인물 사진 모델링	소조 도구	총점 300점 (최하점0점, 최고점300점)	4시간
		소조(점토) 주제두상	인체소조 (주제가 있는 인물두상)			

• 디자인창의학과

전공	실기과제	주제	방법 및 준비물	배점	고사시간
도자·섬유 디자인전공	기초디자인 (화지방향 가로형, 3절 켄트지)	당일 발표	◦ 켄트지 전장에 자유 표현 ◦ 바탕색은 칠하지 않음 ◦ 재료: 포스터칼라, 수채, 아크릴칼라, 색연필을 혼용하여 표현함(단, 평면채색 재료에 한함)	총점 300점 (최하점0점, 최고점300점)	5시간
시각·제품 디자인전공					

유의사항	• 실기고사에 불참한 자는 불합격 처리함 • 스프레이형 물품(락카 등), 부착형 물품(테이프 등), 화기(라이터 등), 전동 물품(드라이기, 전동지우개, 전동 연필깎이 등), 제도용구(컴퍼스, 자, 각도기 등), 부착물(라벨, 스티커)이 붙어있는 물품 일체 사용 불가 • 감독관 및 입시 요원의 판단으로 사용 불가 물품 지정 가능(미 이행시 부정행위로 간주함)
준비물	• 신분증, 수험표, 실기과제별 준비물

라. 무용학과

<table>
<tr><td>실기고사 대상</td><td>• 무용학과 지원자 전체</td></tr>
<tr><td>일시 및 장소</td><td>• 일시: 2027. 1. 14.(목) 09:00
• 장소: 충남대학교 입학정보 홈페이지에서 별도 공지</td></tr>
<tr><td>평가항목
및 배점</td><td>
<table>
<tr><th>전공</th><th>실기내용</th><th>배점</th><th>방법</th></tr>
<tr><td>한국무용</td><td>◦ 전공기초 실기
◦ 전공작품 실기</td><td rowspan="3">총점
300점
(최하점0점,
최고점300점)</td><td>◦ 전공기초: 기본기 따라하기 1분(시험당일 10번 실연, 반복연습 후 시험응시)
◦ 전공작품: 수험생이 준비한 각자의 전공 작품으로 2분 이내 실시(음악은 수험생이 준비)</td></tr>
<tr><td>현대무용</td><td>◦ 전공작품 실기</td><td rowspan="2">◦ 수험생이 준비한 각자의 전공작품으로 2분 이내 실시(음악은 수험생이 준비)</td></tr>
<tr><td>발레</td><td>◦ 전공작품 실기</td></tr>
</table>
</td></tr>
<tr><td>유의사항</td><td>• 실기고사에 불참한 자는 불합격 처리함
• 의상은 본인이 지참
• 화장 일절 금지</td></tr>
<tr><td>준비물</td><td>
• 신분증, 수험표, <u>실기고사를 위한 복장 및 음악 준비(음악은 CD, USB 모두 준비)</u>
• 준비 복장
<table>
<tr><th colspan="2">구분</th><th>의상</th><th>비고</th></tr>
<tr><td rowspan="2">한국
무용</td><td>남자</td><td>상의: 흰색 민소매 레오타드
하의: 검정색 한복바지, 흰색 코슈즈(굽슈즈 불가)</td><td rowspan="2">작품에
꼭 필요한
소도구는 허용</td></tr>
<tr><td>여자</td><td>상의: 검정색 민소매 레오타드
하의: 검정색 긴 풀치마, 살구색 타이즈, 흰색 코슈즈(굽슈즈 불가)</td></tr>
<tr><td rowspan="2">현대
무용</td><td>남자</td><td>상의: 흰색 민소매 레오타드
하의: 검정색 타이즈(기장은 자유)</td><td rowspan="2">소품
사용 불허</td></tr>
<tr><td>여자</td><td>상의: 검정색 민소매 레오타드
하의: 살구색 타이즈(기장은 자유)</td></tr>
<tr><td rowspan="2">발레</td><td>남자</td><td>상의: 흰색 민소매 레오타드
하의: 검정색 타이즈, 검정색 슈즈</td><td rowspan="2">작품에
꼭 필요한
소도구는 허용</td></tr>
<tr><td>여자</td><td>상의: 검정색 민소매 레오타드
하의: 핑크색 타이즈, 토슈즈</td></tr>
</table>
※ 레오타드는 홀터넥, 망사, 레이스, 벨벳을 불허하고 소매 등 장식이 없는 민무늬 레오타드를 착용해야 함
• 머리
<table>
<tr><td>남자</td><td>얼굴이 보이도록 한 단정한 머리</td></tr>
<tr><td>여자</td><td>단정히 빗어넘겨 뒤에 동그랗게 망을 한 머리</td></tr>
</table>
</td></tr>
</table>

Ⅳ-5. 수능(국가안보융합전형)_국토안보학전공, 해양안보학전공

1. 모집인원: 국토안보학전공 남자 3명

※ 국토안보학전공(여)의 경우, 수시모집 미충원으로 인한 이월 인원 발생 시 선발

※ 해양안보학전공의 경우, 수시모집 미충원으로 인한 이월 인원 발생 시 선발

2. 지원자격

가. 국내 고등학교 졸업(예정)자 또는 기타 법령에 의하여 고등학교 졸업 이상의 학력이 인정되는 자

나. 2027학년도 대학수학능력시험 모집단위별 반영 영역에 응시한 자(탐구영역 2과목 응시)

다. 「군인사법」 제10조(결격사유 등)에 저촉되지 아니한 자로서 임관일 기준 만 20세 이상 29세 이하인 자

군인사법[시행 2026. 2. 3.] [법률 제21319호, 2026. 2. 3., 일부개정]

군인사법 제10조(결격사유 등)
① 장교, 준사관 및 부사관은 사상이 건전하고 품행이 단정하며 체력이 강건한 사람 중에서 임용한다.
② 다음 각 호의 어느 하나에 해당하는 사람은 장교, 준사관 및 부사관으로 임용될 수 없다.
1. 대한민국의 국적을 가지지 아니한 사람
1의2. 대한민국 국적과 외국 국적을 함께 가지고 있는 사람
2. 피성년후견인
2의2. 마약·대마 또는 향정신성의약품 중독자
3. 파산선고를 받은 사람으로서 복권되지 아니한 사람
4. 금고 이상의 실형을 선고받고 그 집행이 끝나거나(집행이 끝난 것으로 보는 경우를 포함한다) 집행이 면제된 날부터 5년이 지나지 아니한 사람
5. 금고 이상의 형의 집행유예를 선고받고 그 유예기간 중에 있거나 그 유예기간이 끝난 날부터 2년이 지나지 아니한 사람
6. 자격정지 이상의 형의 선고유예를 받고 그 유예기간 중에 있는 사람
6의2. 공무원 재직기간 중 직무와 관련하여 「형법」 제355조 또는 제356조에 규정된 죄를 범한 사람으로서 300만원 이상의 벌금형을 선고받고 그 형이 확정된 후 2년이 지나지 아니한 사람
6의3. 다음 각 목의 어느 하나에 해당하는 죄를 저질러 100만원 이상의 벌금형을 선고받고 그 형이 확정된 후 3년이 지나지 아니한 사람
가. 「성폭력범죄의 처벌 등에 관한 특례법」 제2조에 따른 성폭력범죄
나. 「정보통신망 이용촉진 및 정보보호 등에 관한 법률」 제74조제1항제2호 및 제3호에 규정된 죄
다. 「스토킹범죄의 처벌 등에 관한 법률」 제2조제2호에 따른 스토킹범죄
라. 「마약류 관리에 관한 법률」에 규정된 죄
6의4. 미성년자에 대하여 「성폭력범죄의 처벌 등에 관한 특례법」 제2조에 따른 성폭력범죄 또는 「아동·청소년의 성보호에 관한 법률」 제2조제2호에 따른 아동·청소년대상 성범죄 또는 「마약류 관리에 관한 법률」 제58조제1항제7호 또는 같은 법 제58조의2제1항에 규정된 죄를 범한 사람으로서 다음 각 목의 어느 하나에 해당하는 날부터 10년이 지나지 아니한 사람
가. 금고 이상의 실형을 선고받고 그 집행이 끝나거나(집행이 끝난 것으로 보는 경우를 포함한다) 집행이 면제된 날
나. 금고 이상의 형의 집행유예를 선고받고 그 집행유예가 확정된 날
다. 벌금 이하의 형을 선고받고 그 형이 확정된 날
라. 치료감호를 선고받고 그 집행이 끝나거나 집행이 면제된 날
마. 징계로 파면처분 또는 해임처분을 받은 날
7. 탄핵이나 징계에 의하여 파면되거나 해임처분을 받은 날부터 5년이 지나지 아니한 사람
8. 법원의 판결 또는 다른 법률에 따라 자격이 정지되거나 상실된 사람
③ 제2항의 결격사유에 해당하는데도 불구하고 임용되었던 장교, 준사관 및 부사관이 수행한 직무행위 및 군복무기간은 그 효력을 잃지 아니하며 이미 지급된 보수는 환수(還收)되지 아니한다.

※ 임관일 기준 지원자격 참고

구분	임관기준일	응시 가능 출생일
국토안보학전공	2031. 3. 1. (학군사관 ROTC)	2001. 3. 2. ~ 2011. 3. 1.
	2031. 7. 1. (학사사관)	2001. 7. 2. ~ 2011. 7. 1.
해양안보학전공	2031. 6. 1.	2001. 6. 2. ~ 2011. 6. 1.

라. 친권자 동의 및 재정보증보험에 가입이 가능한 자

※ 신용불량 등의 사유로 재정보증보험에 가입 제한 시 지원 불가

3. 전형방법

가. 전형요소 및 반영점수(비율)

모집군	모집단위	사정유형	선발비율(%)	수능	면접	체력평가	전형총점	비고
가군	국토 안보학 전공	1단계	300	300점 (100)	-	-	300점 (100)	
		2단계	100	300점 (≒88.2)	100점 (≒11.8)	-	400점 (100)	
	해양 안보학 전공	1단계	300	300점 (100)	-	-	300점 (100)	
		2단계	100	300점 (≒84.6)	50점 (≒14.1)	50점 (≒1.3)	400점 (100)	신체검사, 인성검사, 신원조사 합·불

※ (　)는 실질반영비율임

※「학교폭력예방 및 대책에 관한 법률」제17조제1항에 의거하여 학교생활기록부에 기재된 학교폭력 조치사항을 반영함(54쪽 참조)

나. 수능최저학력기준

모집단위	수능최저학력기준
해양안보학전공	국어, 영어, 수학, 탐구(1과목) 중 상위 3개영역 합산 11등급 이내

다. 대학수학능력시험 반영방법 및 동점자 선발 기준: 51~55쪽 참조

라. 선발방법

1) 모집단위별로 전형 성적순에 따라 선발함

2) 남, 여 구분하여 선발하며 여학생 선발인원이 모집인원에 미달할 경우 남학생에서 추가 선발함. 단, 남학생 선발인원이 모집인원에 미달할 경우에는 여학생에서 추가 선발하지 아니함

3) 합격자 발표 시 모집단위별로 충원순위를 발표하며, 미등록 및 등록포기자가 발생할 경우 충원합격자 발표 마감일(2027. 2. 17.(수) 18:00)까지만 충원합격자를 발표함

4) 가·나군 복수 지원자의 선발방법

가) 가·나군에 복수 지원하여 합격한 경우에는 모두 합격자로 선발하며, 지원자가 하나의 모집단위를 선택하여 등록하도록 함

나) 충원합격자는 가·나군 모집단위별 예비순위에 따라 선발함

5) 모집단위별 대학수학능력시험 반영 영역 중 1개 영역이라도 응시하지 않거나, 탐구영역 2과목 미만 응시자는 불합격 처리함

4. 제출서류

• 제출기간: 2027. 1. 4.(월) 09:00 ~ 2027. 1. 8.(금) 18:00

구분	제출서류	제출방법	비고
공통	· 학교생활기록부 (대입전형용) 1부	온라인 제공 동의	- 온라인 미제공 학교 및 2023. 2. 이전 졸업자의 경우 학교생활기록부(학교생활기록부II) 사본 1부를 방문 또는 등기우편 제출함 ※ 05. 2. ~ 23. 2.졸업자 중 학교생활기록부 온라인 제공을 희망하는 경우 「대입전형자료 온라인 생성신청 시스템(apply.neis.go.kr)」에서 개인생성 신청 기간(2026.12.22.(화)~2027.1.7.(목)18:00)에 한하여 자료 생성 신청을 완료하여야 함
검정고시 출신자	· 학교생활기록부(학교생활기록부II) 1부 ※ 발급 가능자에 한함	방문 또는 등기우편	- 서류제출 기간 내에 방문 또는 등기우편 제출함 - 학교폭력 조치사항 확인을 위하여 고등학교에 재학한 사실이 있는 경우 제적·자퇴·퇴학 이전 고교(원적교)의 학교생활기록부(학교생활기록부II)를 발급하여 서류제출 기간 내에 방문 또는 등기우편 제출함(미제출 시 불이익은 지원자 본인의 책임임) ※ 학교생활기록부는 2026. 12. 1.(화) 이후 발급된 서류에 한해 인정

5. 해양안보학전공 1단계 합격자 제출서류

구 분	제출서류	제출방법	비 고
해양 안보학전공	· 신원진술서(서식4)	온라인 직접 입력	- 제출기간: 2027. 1. 13.(수) 09:00 ~ 1. 17.(일) 23:59 - 온라인으로 지원자가 직접 입력(신원조사 전산화 시스템) ※국방부홈페이지접속(https://www.mnd.go.kr/)홈페이지 접속 ※신원진술서(서식)은 온라인(인터넷) 제출 ※신원진술서에는 국방보안지원단 방침 및 국방보안업무훈령에 따라 자기소개서 양식(해군 자체 양식이며 대교협 공통양식이 아님)이 포함되어 있으나 군 임관을 위한 신원조사 목적이며, 2027학년도 대입전형 기본사항에 의거 평가 과정에서 대학(평가위원 포함)에 제공하지 아니함
	· 개인정보수집·이용·제공동의서		
	· 개인신용정보서(본인)		
	· 기본증명서(상세/본인명의)		
	· 가족관계증명서(상세/본인명의)		
	· 병적증명서 또는 병적기록표(해당자만)		
	· 국민체력100 체력인증센터 인증서(결과지 포함) 각 1부	면접고사 당일 직접제출	- 제출일(2027. 1. 15.) 기준 6개월 이내 원본 - 인증 등급과 세부 항목에 대한 등급(점수)이 반드시 명시되어 있어야 함

※ 서류 제출 시 참고사항

<table>
<tr><td>신원조사
입력 방법</td><td>• 국방부 접속(신원조사 서류제출 클릭) → 휴대폰 또는 공인인증서 개인인증 → 장교 지원과정 선택 → 27년 군사학과 선발 과정 선택(예시) → 서류 작성 / 제출
• 제출서류 6가지 제출
<table>
<tr><td>시스템에서 직접 작성·입력</td><td>신원진술서, 자기소개서(해군 자체양식),
개인정보 수집·이용·제공 동의서</td></tr>
<tr><td>사진 파일(jpg) 첨부</td><td>개인신용정보서(본인), 기본증명서(상세/본인명의),
가족관계증명서(상세/본인명의)
병적증명서 또는 병적기록표(해당자만)</td></tr>
</table>
• 제출서류 확인 후 제출과정 및 제출일자 등 확인
- 제출서류 오류 발생 시 개인 휴대폰 문자 발송 / 서류 추가 보완 후 다시 제출해야 처리 가능</td></tr>
<tr><td>개인신용정보서
발급방법(예시):
한국신용정보원
(크레딧포유)</td><td>• 홈페이지에서 본인 명의 휴대폰 인증 후 발급, 본인 명의 휴대폰이 없을 시 범용 공인인증서 인증 후 발급
※ 개인신용정보서 발급 안내
- 한국신용정보원(본인신용정보열람서비스): www.credit4u.or.kr(권장 / 무료),
나이스신용평가정보: www.niceinfo.co.kr(유료),
코리아크레딧뷰로: www.allcredit.co.kr(유료) 에서 발급 가능</td></tr>
<tr><td>병적증명서
(병적기록표) 제출
유의사항</td><td>• 병적증명서(군미필자 대상), 병적기록표(군필자대상) 제출 시 07년 이후 출생자의 경우, 출생시기에 따라 발급가능 여부가 다르니 반드시 발급가능 여부를 먼저 확인 후 대상자에 한하여 제출
- 병적증명서: 정부24 홈페이지에서 발급
- 병적기록표: 정부24 홈페이지 또는 지방 병무청 방문 발급</td></tr>
</table>

6. 2단계 전형 세부사항

가. 국토안보학전공(면접고사)

<table>
<tr><td>2단계 전형 대상</td><td>• 국토안보학전공 1단계 합격자</td></tr>
<tr><td>1단계 합격자 발표</td><td>• 2027. 1. 12.(화) 15:00이후, 충남대학교 입학정보 홈페이지</td></tr>
<tr><td>일시 및 장소</td><td>• 일시: 2027. 1. 15.(금) 09:00
• 장소: 1단계 합격자에 한하여 충남대학교 입학정보 홈페이지에서 별도 공지</td></tr>
<tr><td>평가항목
및 배점</td><td><table>
<tr><th>평가항목</th><th>배점</th><th>방법</th></tr>
<tr><td>표현력, 논리성, 사회성</td><td rowspan="4">100점
(기본점수 60점)</td><td rowspan="4">일반
면접</td></tr>
<tr><td>지원동기, 성장환경, 희생정신, 국가관/안보관</td></tr>
<tr><td>신체균형/자세, 발성과 발음</td></tr>
<tr><td>종합판정(국토안보학 전공에 부합하는 인재상)</td></tr>
</table>※ 76점 미만은 과락으로 불합격 처리됨</td></tr>
<tr><td>유의사항</td><td>• 면접고사에 불참한 자는 불합격 처리함
• 신체검사 미실시에 따라 수험생 본인이 직접 육군 장교 선발 신체검사 기준을 확인하고 지원 여부를 스스로 판단해야 하며, 입학 후 장교 선발 과정에 있어서 이에 따른 불이익은 본인에게 책임이 있음
• 신원조사 미실시에 따라 수험생 본인이 범죄경력·수사경력조회 회보서를 경찰서에서 발급받아 이상 유무를 확인한 후 지원 여부를 스스로 판단해야 하며, 입학 후 이에 따른 불이익은 본인에게 책임이 있음</td></tr>
<tr><td>준비물</td><td>• 신분증, 수험표</td></tr>
</table>

나. 해양안보학전공(면접고사, 체력평가, 신체검사, 인성검사, 신원조사)

<table>
<tr><td>2단계 전형 대상</td><td>• 해양안보학전공 1단계 합격자</td></tr>
<tr><td>1단계 합격자 발표</td><td>• 2027. 1. 12.(화) 15:00이후, 충남대학교 입학정보 홈페이지</td></tr>
<tr><td>일시 및 장소</td><td>• 2027. 1. 15.(금)
- 08:00 신체검사 / 13:00 면접고사, 인성검사
※ 해군본부 정책에 따라 일정은 변동될 수 있음
• 장소: 1단계 합격자에 한하여 충남대학교 입학정보 홈페이지에서 별도 공지</td></tr>
<tr><td>면접고사</td><td><table>
<tr><th>평가항목</th><th>배점</th><th>방법</th></tr>
<tr><td>핵심역량: 국가/역사관, 품성/태도 등</td><td rowspan="2">50점
(기본점수 0점)</td><td rowspan="2">일반면접</td></tr>
<tr><td>기본역량: 상황판단, 표현력, 전문지식 등</td></tr>
</table></td></tr>
<tr><td>체력평가</td><td>• 방법
- 국민체력100 체력인증센터 체력인증서 결과를 체력평가 기준표에 따라 점수 부여 (총점 50점 / 기본점수 45.5점)
- 국민체력100 체력인증센터에서 체력측정 신청·측정 후 체력인증서(결과지 포함)를 2027. 1. 15.(금) 면접고사 당일 국가안보융합학부로 직접 제출하여야 함</td></tr>
</table>

국민체력100 체력인증센터의 체력인증서 취득(1~6급 등)	➔	면접고사 시 인증서(결과지 포함) 제출	➔	체력평가

※ 국가비상사태 등 국가적 사유로 국민체력100 체력인증센터가 운영되지 않을 시 체력평가 방법에 대해서는 자체 시행계획에 의해 변경될 수 있음

※ 국민체력100 체력인증센터 여건에 따라 운영이 조정/변경될 수 있으니 사전에 해당 센터에 문의하여 측정하는 것을 권장함

※ 인증서는 체력요인 모든 항목에 대한 검사를 완료하여야 발급됨

※ 국민체력100 체력인증센터 세부항목, 예약, 지역별 운영센터 등은 홈페이지 참조 (https://nfa.kspo.or.kr)

• **인증서 유효기간**: 제출일(2027. 1. 15.) 기준 6개월 이내 취득한 인증서(결과지 포함 / 응시 횟수와 상관없이 제출 서류 중 제일 높은 등급을 적용)

• **평가내용**

- 인증등급에 따라 아래 [체력평가 기준표]에 의해 점수를 부여
- 체력평가 기준표(반드시 등급이 표기되어야 함)

체력평가 기준표(해양안보학)						
구분	1등급	2등급	3등급	4등급	5등급	6등급
점수	50	49	48	47	46	45.5

- 평가 항목

구분	체력요인	
	건강체력 항목	운동체력 항목
성인 (만19~64세)	◦ 근력(상대악력) ◦ 근지구력(교차윗몸일으키기) ◦ 심폐지구력 (왕복 오래달리기, 트레드밀, 스텝검사) ◦ 유연성(앉아윗몸앞으로굽히기)	◦ 민첩성(10M 4회 왕복달리기, 반응시간) ◦ 순발력(제자리멀리뛰기, 체공시간)
청소년 (만13~18세)	◦ 근력(상대악력) ◦ 근지구력(윗몸말아올리기, 반복점프) ◦ 심폐지구력 (왕복 오래달리기, 트레드밀, 스텝검사) ◦ 유연성(앉아윗몸앞으로굽히기)	◦ 민첩성(일리노이) ◦ 순발력(체공시간) ◦ 협응력(눈-손 협응력)

※ 나이는 인증서(결과지 포함)에 명시된 나이로 적용함

※ 국민체력100 체력인증센터의 여건에 따라 체력요인 항목별 검사가 진행될 수 있음

• **체력평가 인증서 예시**

인증서(등급 부여 시)	항목별 평가 결과지	
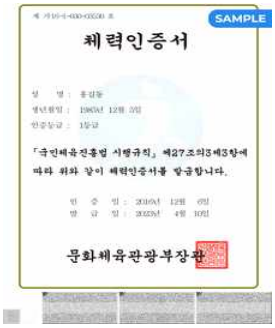	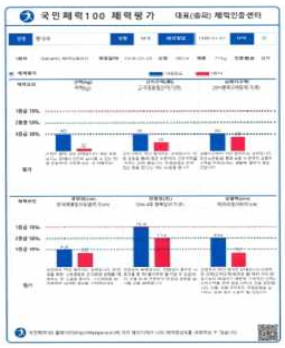	

※ 인증서 및 결과지 위조 시 선발 취소

<table>
<tr><td>신체검사</td><td>

• **방법**
– 해군 간부 선발 시 시행되는 신체검사 시행 후 합·불 판정
• **신체검사 기준**

<table>
<tr><th>신장 및 체중</th><th>질병 및 심신장애(공통)</th></tr>
<tr><td>·신장・체중 기준표의 신체등위 1~3급 이상
– 남・여 공통: 17~33 BMI(kg/㎡) 미만</td><td>·질병·심신장애 정도에 따른 신체등위 1~3급 이상
·교정시력 0.6 이상
·색맹: 지원 불가
·색약자의 경우 색각교정기구 등을 활용한 후 적·청·황·녹 구분이 가능할 경우 합격(단, 항공병과 지원 불가)</td></tr>
</table>

• **유의사항**
– 신체검사 전일 21:00 이후부터 신체검사 종료까지 음식물(약물) 섭취를 금지(공복유지)
※ 약물 복용은 신체검사에 영향을 줄 수 있어 공지하는 것이며, 복용중단으로 인하여 개인 건강에 악영향을 줄 수 있는 처방약 복용을 제한하는 것은 아님
– 안과 검사 시 렌즈 착용은 불가하니 반드시 안경을 준비하여야 함
– 신체검사 시 본인의 과거병력, 질환, 문신 등의 항목에 대해 허위로 기술하였거나 은폐하였을 경우 선발 취소 등의 모든 불이익은 본인 책임임
– 신체검사 결과 재검 대상자는 개인별 민간병원에서 해당분야 재검사 후 병사용 진단서 및 검사 결과지를 해당 군병원으로 제출하여야 함

</td></tr>
<tr><td>인성검사</td><td>

• **방법**
– 해군 간부 선발 시 시행하는 인성검사(MMPI-Ⅱ) 시행 후 합·불 판정
• **검사내용**
– 편집증, 우울증, 강박증, 반사회성 등 10개 요소 338문항[문답지 작성(OMR 카드)]
• **유의사항**
– 인성검사 문항 중에는 몇 가지 타당도 척도들이 포함되어 있어, 자신을 의도적으로 좋게 보이려는 답변으로 일관하면 신뢰성이 없는 답변으로 처리되어 불이익을 당할 수도 있으므로 솔직하게 답변하여야 함
– 개인정보 수집·이용·제공 동의서는 신체검사 당일 모병관에게 직접 제출하여야 함 (신원조사용 외 추가 제출)
– 인성검사는 최초 검사 대기 장소에서 OMR 카드에 실시하며, 재검사는 해군 안내에 따라 화상으로 진행함

</td></tr>
<tr><td>신원조사</td><td>• 별도 신원조사 시행 후 최종 선발 시 적격 여부로 활용하여 합·불 판정</td></tr>
<tr><td>공통
유의사항</td><td>• 면접고사, 체력평가, 신체검사, 인성검사, 신원조사 중 한 분야라도 결시 및 중도 포기하거나 필요 서류를 제출하지 않은 자는 불합격 처리함</td></tr>
</table>

※ 해군본부 정책에 따라 세부사항은 변동될 수 있음

8. 기타

복무 기간	[국토안보학전공] • 군 가산복무 지원금 지급 대상자 선발: 임관 후 7년 (의무복무기간 3년, 군 가산복무 지원금 수혜기간 4년) • 군 가산복무 지원금 지급 대상자와 학군단으로 동시에 선발: 임관 후 6년 4개월 (의무복무기간 2년 4개월, 군 가산복무 지원금 수혜기간 4년) [해양안보학전공] • 임관 후 7년(의무복무기간 3년, 군 가산복무 지원금 수혜기간 4년 / 중도 전역 불가)
대우 및 특전	[국토안보학전공] • 육군 협약대학으로서 다양한 혜택 제공 (병영체험, 군 관련 기관 견학, 육군 주관 각종 주요 행사 등) • 군 가산복무 지원금 지급 대상자 선발시험에 합격 시 4년간 등록금 전액을 국비로 지원 (단, 군 장학 예산 변동에 따라 지급액이 조정될 수도 있음) • 충남대학교 학군단(ROTC) 지원 가능 ※ 학군단 합격시 각종 수당 지급(훈련비, 교보재비, 학군생활 지원금 등) ※ 여학생 학군단 최종 합격시 3, 4학년 등록금 전액 지원(학군단 자체 장학금) • 군 가산복무 지원금 지급 대상자 선발 시 졸업과 동시에 소정의 군사교육 후 육군 소위(공무원 7급 수준) 임관 • 학군단 선발 시 재학 중 소정의 군사교육 후 졸업과 동시에 육군 소위(공무원 7급 수준) 임관 • 특성화 교육에 따른 다양한 교육지원 프로그램 운영(전산, 어학, 무도, 국내 및 해외 문화 탐방 등) • 재학 중 복수전공 및 부전공 등 다양한 학문 분야에서의 융합 교육 기회 부여 [해양안보학전공] • 해군 협약대학 및 계약학과로서 다양한 혜택 제공 (현장 중심교육, 연안항해실습, 세계일주 순항훈련, 장교직무체험과 해군에서 주관하는 각종 주요 행사 및 세미나 참석) • 입학생은 해군 군 가산복무 지원금 지급 대상자로 선발되며, 4년간 등록금 전액 지원 (학업우수자 장학금 별도 추가 지급) • 졸업과 동시에 소정의 군사교육 후 해군 소위(공무원 7급 수준) 임관 • 특성화 교육에 따른 교육지원 프로그램 운영(전산, 어학, 무도, 국내 및 해외 문화 탐방 등) • 재학 중 복수전공 및 부전공 등 복수학위 취득 가능(폭넓은 학문적 기반을 가진 융합형 인재 양성) • 4차 산업혁명 기술 기반 인문·공학 등 다양한 분야의 융합교육 연구소 및 기업들과의 공동연구와 실무 중심의 현장실습
유의 사항	[국토안보학전공] • 재학 중 육군에서 시행하는 장교 선발시험(학군단, 군 가산복무 지원금 지급 대상자)에 반드시 응시하여야 함 • 전과는 불가능함(복수전공 및 부전공은 가능) • 지원 시 장교로서의 복무 및 적성을 고려하여 지원하기 바람 • 모집요강에 명시된 관련 규정을 반드시 확인하기 바람 [해양안보학전공] • 지원 시 장교로서의 복무 및 적성을 고려하여 지원하기 바람 • 해군본부와의 계약에 의해 운영되는 계약학과로, 재학 중 해군 군 가산복무 지원금 지급 대상자 수혜 자격의 취소 및 전과가 불가능함(복수전공 및 부전공 가능) • 입학 후 장교임관이 제한될 경우, 지원받은 모든 등록금은 해군본부에 반환해야 함 • 모집요강에 명시된 관련 규정을 반드시 확인하기 바람

※ 군 가산복무 지원금 지급 대상자 관련 규정

군 가산복무 지원금 지급 대상자 규정

[시행 2017. 11. 14.] [대통령령 제28423호, 2017. 11. 14., 일부개정]

제2조 (정의)이 영에서 사용하는 용어의 뜻은 다음과 같다.

1. "군 가산복무 지원금 지급 대상자"란 「초·중등교육법」에 따른 고등학교, 「고등교육법」이나 그 밖의 다른 법률에 따라 설치된 각급 학교(기능대학과 학위과정이 설치된 교육기관을 포함하며, 이하 "각급 학교"라 한다)의 재학생으로서 장교 또는 부사관으로 임용되기를 원하여 군에서 시행하는 전형에 합격하여 선발된 사람을 말한다.
2. "군 가산복무 지원금"이란 「군인사법」 제7조제4항 및 제62조제1항에 따라 군 가산복무 지원금 지급 대상자로서 정해진 과정을 이수한 기간에 해당하는 기간을 의무복무기간에 가산하여 복무할 것을 조건으로 군 가산복무 지원금 지급 대상자에게 지급하는 지원금을 말한다.

제5조(결격사유) 다음 각 호의 어느 하나에 해당하는 사람은 군 가산복무 지원금 지급 대상자가 될 수 없다.

1. 「군인사법」 제10조제2항 각 호의 어느 하나에 해당하는 사람
2. 교육을 마치는 때의 연령이 「군인사법」 제15조제1항부터 제3항까지의 규정에 따른 최고연령을 초과하는 사람
3. 품행·성적 또는 건강이 불량한 사람

제10조(전학 등의 제한) 군 가산복무 지원금 지급 대상자는 제4조에 따른 선발권자의 허가 없이 교육기관이나 전공학부 또는 전공학과를 옮길 수 없다.

제11조(휴학 등)

① 각군 참모총장은 군 가산복무 지원금 지급 대상자가 다음 각 호의 어느 하나에 해당하는 경우에는 2년의 범위에서 휴학하게 하거나 입영일을 연기할 수 있다.

1. 군병원에서의 신체검사에 따라 질병이나 그 밖의 심신장애로 치료가 필요한 경우
2. 군 가산복무 지원금 지급 대상자 본인의 경제활동 외에는 생계유지가 곤란하다고 인정되는 경우
3. 국외유학, 국외연수 또는 국외대학의 교환학생으로 선발된 경우

② 제1항에 따른 휴학 또는 입영연기를 할 수 있는 사람은 「병역법 시행령」 제124조제1항에 따른 학교별 제한연령 내에 졸업하거나 수료할 수 있는 사람으로 한다.

제13조 (군 가산복무 지원금 지급 대상자의 선발취소) 제4조에 따른 선발권자는 군 가산복무 지원금 지급 대상자가 다음 각 호의 어느 하나에 해당하는 경우에는 군 가산복무 지원금 지급 대상자의 선발을 취소하여야 한다.

1. 「군인사법」 제10조제2항 각 호의 어느 하나에 해당하는 경우
2. 음주운전, 상습도박, 성범죄 행위 등 품행이 불량한 경우
3. 성적이 현저히 불량한 경우
4. 제10조를 위반한 경우
5. 제11조제1항에 따른 휴학기간 또는 입영연기 기간이 2년을 초과한 경우
6. 퇴학 또는 제적된 경우

제14조 (선발취소 신청 등)

① 국방부장관은 군 가산복무 지원금 지급 대상자로 선발된 사람의 신청에 따라 현역의 병적(兵籍)에 편입되기 전까지 선발을 취소할 수 있다.

② 제1항에 따라 군 가산복무 지원금 지급 대상자의 선발취소를 신청하려는 사람이 미성년자인 경우에는 법정대리인의 동의를 받아야 한다.

군 가산복무 지원금 지급 대상자 규정 시행규칙

[시행 2018. 1. 22.] [국방부령 제948호, 2018. 1. 22., 일부개정]

제12조(성적) 영 제12조제1항에 따른 "우수한 성적으로 마친 사람"은 수학 기간 중 각 과목의 평균 성적이 100분의 90 이상 또는 성적 서열이 100분의 5 이내인 사람으로 하며, 영 제13조제3호에 따른 "성적이 현저히 불량한 경우"는 학기 말 평균 성적이 100분의 70 미만인 경우로 한다.

제13조(반납)

① 각군 참모총장이 영 제15조제1항에 따라 지급된 군 가산복무 지원금을 반납하게 하는 경우에는 별지 제6호서식에 따른 군 가산복무 지원금 반납 통지서를 본인 또는 그의 친권자 및 보험회사에게 보내야 한다. 이 경우 납입기한은 반납 통지일부터 6개월 이내로 한다.

② 영 제15조제2항 전단에 따라 받은 군 가산복무 지원금의 반납을 연기하거나 면제받으려는 사람은 반납 통지일부터 1개월 이내에 별지 제7호서식에 따른 군 가산복무 지원금 반납 연기(면제) 신청서를 소속 군 참모총장에게 제출하여야 한다.

이 경우 반납 연기기간은 반납 통지일부터 1년 이내로 한다.

제14조(반납의 면제) 영 제15조제2항 전단에 따른 반납의 일부 또는 전부 면제는 군 가산복무 지원금 지급 대상자가 다음 각 호의 어느 하나에 해당하는 경우로 한정한다.

1. 사망한 경우
2. 군 의료기관에서 신체검사를 한 결과 자연재해나 전상(戰傷)·공상(公傷)으로 인한 심신장애로 장교 또는 부사관으로 임용되거나 복무할 수 없다고 판단된 경우
3. 임용 후 의무복무기간 중 「군인사법」 제8조에 따른 현역정년에 해당되어 전역한 경우
4. 개인의 고의가 아닌 예측 불가능한 사고나 질병 등으로 인하여 장교 또는 부사관으로 복무할 수 없게 된 경우

해군 군 가산복무 지원금 지급 대상자 관리 규정(2025. 5. 20.)

제8조(군 가산복무 지원금 지급 대상자의 선발취소)

① 군 가산복무 지원금 지급 대상자가 다음 각 호의 어느 하나에 해당하는 경우 별도의 심의 없이 선발을 취소할 수 있다.

1. 퇴학 또는 제적 시
2. 이 규정 제6조의2에 따른 휴학기간 또는 입영 연기기간이 2년을 초과할 경우
3. 군 가산복무 지원금 지급 대상자로 선발된 후 학기말 평균성적이 70점(100점 만점) 미만인 경우(선발연도 1학기 성적 포함)
4. 「군 가산복무 지원금 지급 대상자 규정」제13조제2호에 해당하는 경우
5. 선발권자의 허가 없이 전학하거나 전공학과를 변경한 경우
6. 「군인사법」제10조제2항 각 호의 어느 하나에 해당하는 경우
7. 군 가산복무 지원금 지급 대상자로 선발된 사람이 선발취소를 신청한 경우

② 군 가산복무 지원금 지급 대상자가 다음 각 호의 어느 하나에 해당하는 경우에는 위원회 심의를 거쳐 선발을 취소하여야 한다.

1. 「고등교육법」에 따라 졸업학년도 2월 말까지 졸업이 불가할 때
2. 군 가산복무 지원금 지급 대상자 지원 시 허위의 정보를 기록한 경우(다른 군 및 기관 복수 지원자 포함)
3. 신체검사 불합격으로 장교·부사관 임관이 제한되는 경우
4. 이 규정 제12조제2항에 해당되는 경우 또는 양성교육과정에서 퇴교 등의 처분으로 현역편입 처분이 취소된 경우
5. 그 밖에 장교 및 부사관 임용 결격사유가 있는 사람

제10조(군 가산복무 지원금의 반납)

① 해군참모총장(인사참모부장)은 군 가산복무 지원금 지급 대상자가 「군 가산복무 지원금 지급대상자 규정」 제15조제1항에 해당하는 경우 지급받은 군 가산복무 지원금을 「군 가산복무 지원금 지급대상자 규정」별표의 반납액의 산정 기준에 따라 본인 또는 그의 친권자 및 국방부 지정 보증보험회사에 군 가산복무 지원금 반납 통지서(「군 가산복무 지원금 지급대상자 규정 시행규칙」별지 제6호서식)를 통보하고 반납하게 하여야 한다.

② 군 가산복무 지원금 반납기한은 반납의 통지일로부터 6개월 내로 하며, 기한 내 미납 시 국방부 지정 보증보험회사로 반납금액을 청구 후 지급액을 국고로 입금조치 한다.

제11조의2(반납의 면제 및 연기)

① 군 가산복무 지원금 반납의 면제의 경우는「군 가산복무 지원금 지급대상자 규정 시행규칙」제14조에 따른다.

② 군 가산복무 지원금 반납을 연기하거나 면제를 받고자 하는 사람이 있을 때에는 반납 통고일로부터 1개월 이내에 군 가산복무 지원금 반납 연기(면제)신청서(「군 가산복무 지원금 지급대상자 규정 시행규칙」별제 제7호서식)를 본인으로부터 접수하여 보통군가산복무지원금반납심사위원회 심사를 통해 반납을 연기하거나 그 일부 또는 전부의 반납을 면제할 수 있다. 이 경우 장교 군 가산복무 지원금 반납의 면제에 대해서는 국방부 장관 승인을 받아야 한다.

③ 반납 연기기간은 반납 통지일로부터 1년 이내로 한다.

Ⅳ-6. 수능(지역인재 저소득층학생전형)_의예과, 간호학과, 약학과

1. 모집인원: 수시모집 지역인재 저소득층학생전형 미충원 이월 인원

2. 지원자격

가. 2027년 2월 이전 국내 고등학교 졸업(예정)자 중 충청권(대전, 충남, 충북, 세종) 소재 고등학교에서 전 교육과정을 이수 또는 이수 예정인 자로서 아래의 사항 중 하나에 해당하는 자

- 「국민기초생활보장법」 제2조에 따른 수급자
- 「국민기초생활보장법」 제2조 제10호에 따른 차상위계층
  ※ 차상위계층의 경우 주민등록상 급여를 받고 있는 자와 거주해야 지원 가능
- 「한부모가족지원법」 제5조 및 제5조의2에 따른 지원대상자

※ 중·고등학교는 「초 · 중등교육법」 제2조에 따른 중·고등학교에 한함

※ 2022학년도 중학교 입학자는 수도권이 아닌 지역에 소재한 중학교와 충청권(대전 · 충남 · 충북 · 세종) 소재 고등학교에서 입학일부터 졸업일까지 모든 교육과정을 이수하고 재학기간 내에 해당 학교가 소재한 지역에 거주하여야함

나. 2027학년도 대학수학능력시험 모집단위별 반영 영역에 응시한 자(탐구영역 2과목 응시)

3. 전형방법

가. 전형요소 및 반영점수(비율)

모집군	사정유형	선발비율(%)	수능	전형총점
가·나군	일괄합산	100	300점(100)	300점(100)

※ (　)는 실질반영비율임

※ 「학교폭력예방 및 대책에 관한 법률」 제17조제1항에 의거하여 학교생활기록부에 기재된 학교폭력 조치사항을 반영함(54쪽 참조)

나. 대학수학능력시험 반영방법 및 동점자 선발 기준: 51~55쪽 참조

다. 선발방법: 수능(일반전형) 선발방법과 동일(18쪽 참조)

4. 제출서류

• 제출기간: 2027. 1. 4.(월) 09:00 ~ 2027. 1. 8.(금) 18:00

<table>
<tr><th colspan="2">구분</th><th>제출서류</th><th>제출
방법</th><th>비고</th></tr>
<tr><td colspan="2">지원자전체
(공통)</td><td>· 학교생활기록부(대입전형용) 1부</td><td>온라인
제공
동의</td><td>– 온라인 미제공 학교 및 2023. 2. 이전 졸업자의 경우 학교생활기록부(학교생활기록부II) 사본 1부를 방문 또는 등기우편 제출함
※ 05.2.~23.2.졸업자 중 학교생활기록부 온라인 제공을 희망하는 경우「대입전형자료 온라인 생성 신청 시스템(apply.neis.go.kr)에서 개인 생성 신청기간(2026.12.22.(화)~2027.1.7.(목)18:00에 한하여 자료 생성 신청을 완료하여야 함</td></tr>
<tr><td colspan="2">2022학년도
중학교 입학자
(조기졸업자)</td><td>· 지원자 주민등록초본 1부
· 중학교 학교생활기록부 1부</td><td>방문
또는
등기
우편</td><td>– 의과대학, 약학대학, 간호대학 지원자 중 2022학년도 중학교 입학자(조기졸업자)인 경우, 해당 제출서류를 방문 또는 등기우편 제출함
※ 지원서 접수 마감일(2027. 1. 7.)기준 1개월 이내 발급된 것으로 변경 주소지 전체(내역)이 기재되어 있어야 함</td></tr>
<tr><td colspan="2">기초생활수급자</td><td>· 지원자 기초생활수급자 증명서 1부</td><td rowspan="6">방문
또는
등기
우편</td><td rowspan="5">– 지원접수 마감일(2027. 1. 7.) 기준 1개월 이내에 발급된 서류로 시·군·구청 및 읍·면·동 주민센터에서 발급한 원본으로 방문 또는 등기우편 제출
※ 기초생활수급자, 한부모가정대상자의 경우 지원자 명의(본인 기준)로 발급된 증명서 제출
※ 차상위계층 복지급여 수급자 제출서류가 지원자 이름으로 발급되지 않는 경우 지원자 명의로 발급한 가족관계증명서 1부 및 주민등록등본 1부 추가 제출</td></tr>
<tr><td colspan="2">한부모가정 대상자</td><td>· 지원자 한부모가족증명서 1부</td></tr>
<tr><td rowspan="3">차상위
계층
복지
급여
수급자</td><td>자활급여
대상자</td><td>· 자활근로자확인서 1부</td></tr>
<tr><td>장애수당
장애인연금
대상자</td><td>· 장애인연금·(경증)장애수당·장애아동수당 수급자 확인서 1부</td></tr>
<tr><td>(구)우선돌봄
차상위
대상자</td><td>· 차상위계층확인서 1부</td></tr>
<tr><td></td><td>차상위
건강보험
본인부담금
경감대상자</td><td>· 차상위본인부담경감대상자 증명서 1부</td><td>– 지원접수 마감일(2027. 1. 7.) 기준 1개월 이내에 발급된 서류로 국민건강보험공단에서 발급한 원본으로 방문 또는 등기우편 제출</td></tr>
</table>

※ 주민등록번호가 포함된 제출서류의 경우, 주민등록번호 13자리가 모두 표시되어야 함

※ 최종합격자 중 졸업예정자는 2027. 2. 23.(화)까지 고교졸업(예정) 증명서를 추가 제출해야 함

※ 지원자격 검토를 위하여 추가서류를 요구할 수 있음

Ⅳ-7. 수능(농어촌학생전형)

1. 모집인원: 수시모집 농어촌학생전형 미충원 이월 인원

구분	수시모집 미충원으로 인한 이월 인원 발생 시 선발			
	가군		나군	
	단과대학	모집단위	단과대학	모집단위
수능 (일반)	인문대학	국어국문학과, 영어영문학과, 독어독문학과, 불어불문학과, 중어중문학과, 일어일문학과, 한문학과, 언어학과, 국사학과, 사학과, 고고학과, 철학과	사회과학대학	사회학과, 문헌정보학과, 심리학과, 언론정보학과, 사회복지학과, 행정학부, 도시·자치융합학과, 정치외교학과
	경상대학	경제학과, 경영학부, 무역학과	사범대학	국어교육과, 영어교육과, 교육학과, 수학교육과, 건설공학교육과, 전기·전자·통신공학교육과, 기술교육과
	자연과학대학	수학과, 정보통계학과, 물리학과, 천문우주과학과, 화학과, 생화학과, 지질환경과학과, 해양환경과학과, 반도체융합학과	지식융합학부	문화와사회융합전공, 리더십과조직과학전공, 공공안전융합전공
	의과대학	의예과	공과대학	건축학과(5년제), 스마트시티건축공학과, 토목공학과, 환경공학과, 기계공학부, 메카트로닉스공학과, 자율운항시스템공학과, 항공우주공학과, 전기공학과, 전자공학과, 정보통신융합학부, 신소재공학과, 유기재료공학과, 응용화학공학과, 에너지공학과
	수의과대학	수의예과	AI(인공지능대학)	컴퓨터인공지능학부
	간호대학	간호학과	약학대학	약학과
	농업생명과학대학	농업경제학과, 식물자원학과, 원예학과, 산림환경자원학과, 환경소재공학과, 동물자원생명과학과, 동물바이오시스템과학과, 응용생물학과, 생물환경화학과, 식품공학과, 지역환경토목학과, 스마트농업시스템기계공학과	생활과학대학	의류학과, 식품영양학과, 소비자학과
			생명시스템과학대학	생물과학과, 미생물·분자생명과학과, 생명정보융합학과

2. 지원자격

가. 국내 고등학교 졸업(예정)자

나. 2027학년도 대학수학능력시험 모집단위별 반영 영역에 응시한 자 (탐구영역 2과목 응시)

다. 아래 사항 중 하나에 해당하는 자

- 지방자치법 제3조에 의한 읍, 면 또는 도서·벽지 교육진흥법 시행규칙 제2조에 의한 도서, 벽지 소재 학교에서 **중·고등학교 전 교육과정(중학교 입학일부터 고등학교 졸업일까지)** 이수 및 본인(부모 포함) 거주
- 지방자치법 제3조에 의한 읍, 면 또는 도서·벽지 교육진흥법 시행규칙 제2조에 의한 도서, 벽지 소재 학교에서 **초·중·고등학교 전 교육과정(초등학교 입학일부터 고등학교 졸업일까지)** 이수 및 본인 거주

※ 유의사항

- 농어촌 및 도서·벽지 소재의 「초·중등교육법」 제2조1항, 제2조2항, 제2조3항에 따른 초등학교, 중학교, 고등학교에 한하며, 검정고시출신자 및 특수목적고(읍·면 소재 과학고, 외국어고, 국제고, 예술고, 체육고, 마이스터고), 자율형 사립고, 고등공민학교, 고등기술학교, 각종학교 졸업(예정)자는 제외함
- 신활력지역은 농어촌지역으로 인정하지 않음(단, 도서벽지교육진흥법시행규칙 제2조 도서·벽지 소재 제외)
- 재학기간과 거주기간은 연속된 연수만을 인정함
  (학업 중단 후 재입학할 경우에도 거주기간은 중간 단절 없이 연속되어야 함)
- 재학기간은 최초 입학일부터 졸업일까지로 재학기간 동안 대상자(본인 / 본인 및 부모) 모두 농어촌지역 또는 도서·벽지에 거주하지 않은 경우 합격이 취소될 수 있음
- 재학기간 중 부모 및 본인의 주민등록이 직권말소, 신고말소 또는 직권거주 불명등록자로 등록된 경우는 지원자격이 없는 것으로 간주함
- 고등학교(초·중 포함) 재학 또는 졸업 이후 행정구역 개편 등으로 읍·면 지역이 동 지역으로 변경된 경우에는 지원이 가능함(반대의 경우는 인정하지 않음)
- 중·고등학교 6년 과정 중 부모가 이혼(법률상) 또는 사망·실종(법률상)인 경우 다음 기준을 따름

공통	이혼·사망·실종(법률상) 이전까지 부·모·본인이 농어촌 지역에 거주
이혼	법률상 이혼일 이후부터는 지원자의 친권을 지정받은 부 또는 모와 본인이 농어촌 지역에 거주하여야 하며, 부·모 모두 친권을 지정받은 경우, 부·모 모두 농어촌 지역에 거주하여야 함
사망·실종	부 또는 모 한명이 사망(실종)인 경우, 법률상 사망(실종)일 이후부터는 생존하는 부 또는 모와 본인이 농어촌 지역에 거주하여야 함

3. 전형방법

가. 전형요소 및 반영점수(비율)

모집군	사정유형	선발비율(%)	수능	전형총점
가·나군	일괄합산	100	300점(100)	300점(100)

※ (　)는 실질반영비율임

※「학교폭력예방 및 대책에 관한 법률」제17조제1항에 의거하여 학교생활기록부에 기재된 학교폭력 조치사항을 반영함(54쪽 참조)

나. 대학수학능력시험 반영방법 및 동점자 선발 기준: 51~55쪽 참조

다. 선발방법: 수능(일반전형) 선발방법과 동일(18쪽 참조)

4. 제출서류

• 제출기간: 2027. 1. 4.(월) 09:00 ~ 2027. 1. 8.(금) 18:00

구분	제출서류	제출방법	비고
지원자전체 (공통)	· 학교생활기록부(대입전형용) 1부	온라인 제공 동의	– 온라인 미제공 학교 및 2023. 2. 이전 졸업자의 경우 학교생활기록부(학교생활기록부II) 사본 1부를 방문 또는 등기우편 제출함 ※ 05.2.~23.2.졸업자 중 학교생활기록부 온라인 제공을 희망하는 경우 「대입전형자료 온라인 생성 신청 시스템(apply.neis.go.kr)에서 개인 생성신청기간(2026.12.22.(화)~2027.1.7.(목)18:00에 한하여 자료 생성 신청을 완료하여야 함
중·고등학교 전 교육과정(6년) 이수자	· 지원자 가족관계증명서 1부 · 지원자, 부, 모 주민등록초본 각 1부 · 중학교 학교생활기록부 1부		– 지원접수 마감일(2027. 1. 7.) 기준 1개월 이내에 발급된 서류로 변경 주소지 전체(내역) 기재되어 있어야 함 – 부모가 이혼한 경우 지원자 기본증명서 1부, 친권자 혼인관계증명서 1부 추가 제출 – 부모가 사망한 경우 제적등본 1부 추가 제출
초 • 중 • 고등학교 전 교육과정(12년) 이수자	· 지원자 주민등록초본 1부 · 초등학교 학교생활기록부 1부 · 중학교 학교생활기록부 1부	방문 또는 등기 우편	– 지원접수 마감일(2027. 1. 7.) 기준 1개월 이내에 발급된 서류로 변경 주소지 전체(내역) 기재되어 있어야 함
최종 합격자 추가 제출 서류	· 중·고등학교 전 교육과정(6년) 이수자 – 지원자, 부, 모 주민등록초본 각 1부 – 고교 졸업(예정)증명서 1부 · 초·중·고등학교 전 교육과정(12년) 이수자 – 지원자 주민등록초본 1부 – 고교 졸업(예정)증명서 1부		– 2027. 2. 23.(화)까지 방문 또는 등기우편 제출 – 졸업일 이후 발급된 것에 한함

※ 주민등록번호가 포함된 제출서류의 경우, 주민등록번호 13자리가 모두 표시되어야 함

※ 지원자격 검토를 위하여 추가서류를 요구할 수 있음

Ⅳ-8. 수능(저소득층학생전형)

1. 모집인원: 수시모집 저소득층학생전형 미충원 이월 인원

구분	수시모집 미충원으로 인한 이월 인원 발생 시 선발			
	가군		나군	
	단과대학	모집단위	단과대학	모집단위
수능 (일반)	인문대학	국어국문학과, 일어일문학과, 한문학과, 언어학과, 국사학과, 철학과	사회과학대학	사회학과, 문헌정보학과, 심리학과, 언론정보학과, 행정학부
	경상대학	경제학과, 경영학부, 무역학과	공과대학	건축학과(5년제), 스마트시티건축공학과, 토목공학과, 환경공학과, 기계공학부, 메카트로닉스공학과, 자율운항시스템공학과, 항공우주공학과, 전기공학과, 전자공학과, 정보통신융합학부, 신소재공학과, 유기재료공학과, 응용화학공학과, 에너지공학과
	자연과학대학	수학과, 정보통계학과, 물리학과, 화학과, 해양환경과학과, 반도체융합학과	AI(인공지능) 대학	컴퓨터인공지능학부
	의과대학	의예과	약학대학	약학과
	수의과대학	수의예과	생활과학대학	의류학과, 소비자학과
	간호대학	간호학과	생명시스템 과학대학	생명정보융합학과
	농업생명 과학대학	농업경제학과, 식물자원학과, 원예학과, 산림환경자원학과, 환경소재공학과, 동물자원생명과학과, 동물바이오시스템과학과, 응용생물학과, 생물환경화학과, 식품공학과, 지역환경토목학과, 스마트농업시스템기계공학과		

2. 지원자격

가. 국내 고등학교 졸업(예정)자 또는 기타 법령에 의하여 고등학교 졸업 이상의 학력이 인정되는 자

나. 2027학년도 대학수학능력시험 모집단위별 반영 영역에 응시한 자(탐구영역 2과목 응시)

다. 아래 사항 중 하나에 해당하는 자

- 「국민기초생활보장법」 제2조 제1호에 따른 수급권자 및 제2호 수급자
- 「국민기초생활보장법」 제2조 제10호에 따른 차상위계층
  ※ 차상위본인부담금경감, 자활급여, 장애수당, 차상위 장애인연금 부가급여, 차상위계층 확인서 발급 사업(구 우선돌봄 차상위)중 하나 이상의 급여를 받고 있는 가구의 학생
  ※ 차상위계층의 경우 주민등록상 급여를 받고 있는 자와 거주해야 지원 가능
- 「한부모가족지원법」 제5조 및 제5조의2에 따른 지원대상자

3. 전형방법

가. 전형요소 및 반영점수(비율)

모집군	사정유형	선발비율(%)	수능	전형총점
가·나군	일괄합산	100	300점(100)	300점(100)

※ (　)는 실질반영비율임

※「학교폭력예방 및 대책에 관한 법률」 제17조제1항에 의거하여 학교생활기록부에 기재된 학교폭력 조치사항을 반영함(54쪽 참조)

나. 대학수학능력시험 반영방법 및 동점자 선발 기준: 51~55쪽 참조

다. 선발방법: 수능(일반전형) 선발방법과 동일(18쪽 참조)

4. 제출서류

• 제출기간: 제출기간: 2027. 1. 4.(월) 09:00 ~ 2027. 1. 8.(금) 18:00

<table>
<tr><th colspan="2">구분</th><th>제출서류</th><th>제출방법</th><th>비고</th></tr>
<tr><td colspan="2">지원자전체
(공통)</td><td>· 학교생활기록부II (대입전형용) 1부</td><td>온라인
제공
동의</td><td>– 온라인 미제공 학교 및 2023. 2. 이전 졸업자의 경우 학교생활기록부(학교생활기록부II) 사본 1부를 방문 또는 등기우편 제출함
※ 05.2.~23.2.졸업자 중 학교생활기록부 온라인 제공을 희망하는 경우「대입전형자료 온라인 생성 신청 시스템(apply.neis.go.kr)에서 개인생성 신청기간(2026.12.22.(화)~2027.1.7.(목)18:00에 한하여 자료 생성 신청을 완료하여야 함
– 검정고시 출신자 중 고등학교에 재학한 사실이 있는 경우 해당 고등학교의 학교생활기록부(학교생활기록부II)를 발급하여 제출서류 기간 내에 반드시 방문 또는 등기우편 제출하여야 함
※ 학교생활기록부는 2026. 12. 1.(화) 이후 발급된 서류에 한해 인정</td></tr>
<tr><td colspan="2">검정고시
출신자</td><td>· 학교생활기록부
(학교생활기록부II) 1부
※ 발급 가능자에 한함</td><td>방문
또는
등기
우편</td><td>– 서류제출 기간 내에 방문 또는 등기우편 제출함
– 학교폭력 조치사항 확인을 위하여 고등학교에 재학한 사실이 있는 경우 제적·자퇴·퇴학 이전 고교(원적교)의 학교생활기록부(학교생활기록부II)를 발급하여 서류제출 기간 내에 방문 또는 등기우편 제출함(미제출 시 불이익은 지원자 본인의 책임임)
※ 학교생활기록부는 2026. 12. 1.(화) 이후 발급된 서류에 한해 인정</td></tr>
<tr><td colspan="2">기초생활수급자</td><td>· 지원자 기초생활수급자 증명서 1부</td><td rowspan="6">방문
또는
등기
우편</td><td rowspan="5">– 지원접수 마감일(2027. 1. 7.) 기준 1개월 이내에 시·군·구청 및 읍·면·동 주민센터에서 발급한 원본으로 방문 또는 등기우편 제출
※ 기초생활수급자, 한부모가정대상자의 경우 지원자 명의(본인 기준)로 발급된 증명서 제출
※ 차상위계층 복지급여 수급자 제출서류가 지원자 이름으로 발급되지 않는 경우 지원자 명의로 발급한 가족관계증명서 1부 및 주민등록등본 1부 추가 제출</td></tr>
<tr><td colspan="2">한부모가정 대상자</td><td>· 지원자 한부모가족증명서 1부</td></tr>
<tr><td rowspan="4">차상위
계층
복지
급여
수급자</td><td>자활급여
대상자</td><td>· 자활근로자확인서 1부</td></tr>
<tr><td>장애수당
장애인연금
대상자</td><td>· 장애인연금·(경증)장애수당·장애아동수당 수급자 확인서 1부</td></tr>
<tr><td>(구)우선돌봄
차상위
대상자</td><td>· 차상위계층확인서 1부</td></tr>
<tr><td>차상위
건강보험
본인부담금
경감대상자</td><td>· 차상위본인부담경감대상자 증명서 1부</td><td>– 지원접수 마감일(2027. 1. 7.) 기준 1개월 이내에 국민건강보험공단에서 발급한 원본으로 방문 또는 등기우편 제출</td></tr>
</table>

※ 주민등록번호가 포함된 제출서류의 경우, 주민등록번호 13자리가 모두 표시되어야 함

※ 지원자격 검토를 위하여 추가서류를 요구할 수 있음

Ⅴ. 점수산출 방법 및 동점자 처리기준

Ⅴ-1. 모집단위별 반영 영역

모집단위		국어		수학			영어	한국사	탐구		
		화법과 작문	언어와 매체	확률과 통계	미적분	기하			사회	과학	직업
인문	인문대학, 사회과학대학, 사범대학 (국어교육/영어교육/교육학과), 국가안보융합학부	○	○	○	○	○	○	○	○	○	
	경상대학, 국제학부, 지식융합학부, 농업경제학과	○	○	○	○	○	○	○	○	○	○
자연	자연과학대학 (수학과, 정보통계학과)	○	○		○	○	○	○	○	◉	
	자연과학대학 (수학과, 정보통계학과 외)	○	○	○	○	○	○	○	○	◉	
	공과대학, AI(인공지능)대학, 농업생명과학대학 (농업경제학과 제외), 생활과학대학 (식품영양학과, 의류학과)	○	○	○	○	○	○	○	○	◉	○
	생활과학대학(소비자학과)	○	○	○	○	○	○	○	○	○	○
	의과대학, 약학대학, 수의과대학, 사범대학(수학교육)	○	○		○	○	○	○		○	
	간호대학, 생명시스템과학대학	○	○	○	○	○	○	○	○	◉	
	사범대학 (건설공학교육/기계공학교육/전기·전자·통신공학교육/화학공학교육/기술교육)	○	○	○	○	○	○	○	○	◉	○
예체능	자연과학대학(스포츠과학과), 사범대학(체육교육과)	○	○	○	○	○	○	○	○	○	○
	자연과학대학(무용학과), 예술대학	○	○				○	○	○	○	○
창의융합대학	자율전공융합학부, 인문대학 자율전공, 사회과학대학 자율전공, 경상대학 자율전공, 지식융합학부 자율전공	○	○	○	○	○	○	○	○	○	○
	자연과학대학 자율전공	○	○	○	○	○	○	○	○	◉	
	공과대학 자율전공, 농업생명과학대학 자율전공, 생활과학대학 자율전공	○	○	○	○	○	○	○	○	◉	○
	생명시스템과학대학 자율전공	○	○	○	○	○	○	○	○	◉	

※ 모집단위 중 과학탐구 영역(◉표기)된 경우, 응시자에게 과목별 취득 표준점수의 10%를 가산함

Ⅴ-2. 영역별 반영 방법

1. 영역별 반영 비율(점수)

계 열		반영총점	국어	수학	탐구1	탐구2	영어/한국사	수능성적 활용지표
인문계 단과대학 인문대학 자율전공 사회과학대학 자율전공 경상대학 자율전공 지식융합학부 자율전공		300	45%/135점	25%/75점	15%/45점	15%/45점	등급별 감점 반영	표준점수 (단, 영어, 한국사는 등급 반영)
자연계 단과대학 자연과학대학 자율전공 공과대학 자율전공 농업생명과학대학 자율전공 생활과학대학 자율전공 생명시스템과학대학 자율전공		300	25%/75점	45%/135점	15%/45점	15%/45점		
자율전공융합학부		300	35%/105점	35%/105점	15%/45점	15%/45점		
국가안보융합학부		300	40%/120점	30%/90점	15%/45점	15%/45점		
예체능계	체육계	300	40%/120점	30%/90점	15%/45점	15%/45점		
	음악계	100	60%/60점	–	20%/20점	20%/20점		
	무용/미술계	200	60%/120점		20%/40점	20%/40점		

2. 영어, 한국사 취득 등급에 따른 감점 반영 방법

가. 영어

등급		1	2	3	4	5	6	7	8	9
감점적용	인문·자연계·전공자율선택제 (국가안보융합학부 포함)	0	−2	−5	−8	−11	−14	−18	−22	−26
	체육계	0	−1.5	−3	−4.5	−6	−7.5	−9	−10.5	−12
	음악계	0	−0.5	−1	−1.5	−2	−2.5	−3	−3.5	−4
	무용/미술계	0	−1	−2	−3	−4	−5	−6	−7	−8

나. 한국사

등급		1	2	3	4	5	6	7	8	9
감점 적용	전 모집단위	0			−1			−2		

3. 반영 방법

가. 2027학년도 대학수학능력시험 성적만을 반영함

나. 영어 및 한국사는 ‘등급’, 국어, 수학, 탐구(사회/과학/직업) 영역은 ‘표준점수’를 적용함

다. 모집단위 중 자연과학대학(예체능 제외), 공과대학, AI(인공지능)대학, 농업생명과학대학(농업경제학과 제외), 생명시스템과학대학, 생활과학대학(의류학과, 식품영양학과), 사범대학(공업교육계열), 간호대학, 창의융합대학(자연과학대학 자율전공, 공과대학 자율전공, 생활과학대학 자율전공, 농업생명과학대학 자율전공, 생명시스템과학대학 자율전공)은 과학탐구 응시자(◉표기)에게 과목별 취득 표준점수의 10%를 가산함

라. 탐구영역은 반드시 2과목을 응시하여야 하며, 지정과목은 없으나 과학탐구 반영 모집단위는 반드시 과학탐구 2과목을 응시해야 함

마. 성적 산출방법

1) 국어, 수학, 탐구(2과목): 대학수학능력시험「취득 표준점수 × 영역별 반영점수 ÷ 200」

2) 영어, 한국사: 대학수학능력시험 등급별 감산점 반영

<성적 산출 예시>

◦ 대학수학능력시험 취득 성적표

구분	국어	수학	영어	한국사	과학탐구	
	화법과작문	미적분			화학 I	지구과학 II
표준점수	116	123			63	68
백분위	76	88			91	99
등급	3	2	3	4	2	1

◦ 성적 산출 예시

자연계 단과대학 응시자	[{116×75+123×135+(63+68)×90}/200]-5-1=179.475
자연계 단과대학 응시자 (과학탐구 응시자 가점 반영 시)	[{116×75+123×135+(63+68)×1.1×90}/200]-5-1=185.37

Ⅴ-3. 학교폭력 조치사항 반영

1. 적용 대상

가. 정시모집 지원자 중 국내 고등학교에 재학한 사실이 있으며, 학교생활기록부의 발급이 가능한 자

나. 검정고시 출신자 중 고등학교에 재학한 사실이 있는 경우 해당 고등학교의 학교생활기록부(학교생활기록부Ⅱ)를 발급하여 제출서류 기간 내(2027. 1. 4. ~ 2027. 1. 8.)에 반드시 방문 또는 등기우편 제출 하여야 함[미제출 시 불이익은 지원자 본인의 책임임

※ 국외고 출신자의 경우 학교폭력 조치사항을 반영하지 않음

2. 반영 방법

「학교폭력예방 및 대책에 관한 법률 제17조1항」에 의거하여 학교생활기록부에 기재된 학교폭력 조치사항에 따른 아래 기준에 따라 감점 적용

조치사항	수능위주	수능 실기(체육교육과 포함)
1호~3호	수능성적 총점(300점)의 2점 감점	전형 총점 (500점)의 2%(10점) 감점
4호~5호	수능성적 총점(300점)의 6점 감점	전형 총점 (500점)의 6%(30점) 감점
6호~7호	수능성적 총점(300점)의 10점 감점	전형 총점 (500점)의 10%(50점) 감점
8호~9호	수능성적 총점(300점)의 20점 감점	전형 총점 (500점)의 20%(100점) 감점

※ 학교폭력 조치사항이 여러 건(1건 이상) 기재되어 있는 경우 각 처분 호수별로 누적 합산하여 반영함

Ⅴ-4. 동점자 처리 기준

전형명	모집계열(단위)	동점자 처리기준
수능 (일반/지역인재/ 지역의사선발/지역인재 저소득층학생/ 농어촌학생/ 저소득층학생전형)	인문계 단과대학, 창의융합대학(인문대학 자율전공, 사회과학대학 자율전공, 경상대학 자율전공, 지식융합학부 자율전공)	① 대학수학능력시험 국어영역 반영점수 고득점자 ② 대학수학능력시험 수학영역 반영점수 고득점자 ③ 대학수학능력시험 탐구영역 반영점수 고득점자 ④ 대학수학능력시험 영어영역 등급이 높은 자 ⑤ 대학수학능력시험 한국사영역 등급이 높은 자
	자연계 단과대학, 창의융합대학(자율전공융합학부, 자연과학대학 자율전공, 공과대학 자율전공, 생활과학대학 자율전공, 생명시스템과학대학 자율전공, 농업생명과학대학 자율전공)	① 대학수학능력시험 수학영역 반영점수 고득점자 ② 대학수학능력시험 국어영역 반영점수 고득점자 ③ 대학수학능력시험 탐구영역 반영점수 고득점자 ④ 대학수학능력시험 영어영역 등급이 높은 자 ⑤ 대학수학능력시험 한국사영역 등급이 높은 자
수능(국가안보융합전형)	국가안보융합학부	① 대학수학능력시험 국어영역 반영점수 고득점자 ② 대학수학능력시험 수학영역 반영점수 고득점자 ③ 대학수학능력시험 탐구영역 반영점수 고득점자 ④ 면접고사 고득점자 ⑤ 체력평가 고득점자(해양안보학전공)
수능·실기(일반전형)	예체능계	① 실기고사 성적 고득점자 ② 대학수학능력시험 반영점수 고득점자 ③ 대학수학능력시험 국어영역 반영점수 고득점자 ④ 대학수학능력시험 탐구영역 반영점수 고득점자 ⑤ 대학수학능력시험 영어영역 등급이 높은 자

Ⅵ. 지원자 유의사항

Ⅵ-1. 대학입학전형 유의사항

1. 대학입학 지원 및 등록에 관한 사항

가. 대학입학 지원 방법

1) 정시모집에서 군별 모집을 실시하는 대학(교육대학 포함, 산업대학·전문대학 제외)에 지원하는 경우 **군별로 1회씩만 지원할 수 있음**

나. 복수지원 관련 사항

1) 정시모집 대학(교육대학 포함, 산업대학·전문대학 제외)에 있어서는 모집기간 군이 다른 대학 간 또는 동일 대학 내 복수지원 가능
2) 우리 대학 또는 타 대학(산업대학, 교육대학, 전문대학 포함)의 2027학년도 **수시모집 합격자(최초 합격자 및 충원합격자)는 정시모집에 지원할 수 없음**
3) 정시모집 지원 시 모집기간 군이 같은 대학(교육대학 포함)간 또는 동일 대학 내 모집기간 군이 같은 모집단위(일반전형과 특별전형간 포함)간 복수지원 금지
   ※ 산업대학, 전문대학은 모집기간 군의 제한 없음
4) 정시모집에 합격하고 등록(최초 등록 및 미등록 충원과정 중의 추가 등록을 포함)한 자는 '추가모집'에 지원할 수 없으나, 정시모집 미등록 충원 등록 마감일 16시까지 정시모집 등록을 포기한 자에 한해서만 추가모집 지원 가능
   ※ 산업대학, 전문대학 합격자는 정시모집 등록을 포기하지 않아도 추가모집 지원 가능
5) '대학(산업대학, 교육대학, 전문대학 포함)'과 '특별법에 의해 설치된 대학, 각종학교'간에는 복수지원 금지 및 이중등록 금지 원칙을 적용하지 않음
   ※ 특별법에 의해 설립된 대학 및 각종학교: 육·해·공군사관학교, 국군간호사관학교, 경찰대학, 광주과학기술원, 대구경북과학기술원, 울산과학기술원, 한국과학기술원, 한국에너지공과대학교, 한국예술종합학교, 한국전통문화대학교, 한국폴리텍대학, 한국방송통신대학교 등
6) 입학전형이 종료된 후, 복수지원 위반 사실이 전산자료 검색을 통해 확인될 경우 입학을 무효로 함

다. 등록 관련 사항

1) 정시모집에서 최초 합격 및 충원 합격에 의해 복수의 대학에 합격한 자는 등록기간 내에 1개 대학에만 등록하여야 함
   ※ 지정된 기간 내에 등록금을 납부하여야 하며 미등록 시 불합격 처리됨
2) 모집시기별로 지원하여 입학할 학기가 같은 2개 이상의 대학(산업대학, 교육대학, 전문대학 포함)에 합격한 자는 1개 대학에만 등록(문서 등록, 예치금 납부 등)하여야 함

3) 이중등록 금지 위반자는 입학을 취소함

※ 대학에 등록한 자가 타 대학에 충원 합격하여 등록하고자 할 경우에는 먼저 등록한 대학에 등록 포기 의사를 명확히 전달한 후, 타 대학 충원 합격 대학에 등록하는 것을 원칙으로 함

※ 정시모집 합격자가 충원 합격자 발표 기간 중 다른 대학의 충원 합격 통보를 받은 경우, 차순위 수험생의 합격 기회 박탈 등 선의의 피해자 발생을 사전에 방지하기 위하여 등록을 원하지 않는 대학에 등록 포기 의사를 즉시 전달하여야 함

※ 등록 포기 및 등록금 환불 요청은 충남대학교 입학정보 홈페이지에서 온라인 신청

2. 불합격(합격 취소, 입학 취소 포함)에 관한 사항

가. 각 전형별 모집단위에서 지정한 대학수학능력시험 응시과목을 위반하거나 전형별 자격요건을 충족하지 못한 경우

나. 지정된 기한 내 제출서류를 미제출한 경우

다. 전형의 어느 한 요소(면접, 실기 등)라도 결시하거나 과락이 발생한 경우

라. 복수지원 또는 이중등록 금지사항을 위반한 경우

마. 사실조회 결과 지원 자격이 허위 또는 미달된 것으로 밝혀지거나, 제출서류가 허위 또는 위·변조된 것으로 확인된 경우

바. 지원자격 및 서류제출 등 중요사항에 대해 3회까지 통화 연결이 되지 않은 경우

사. 3차(최종) 충원 합격자에 대해 전화로 개별 통보 시 미등록 의사표시(통화내용 녹음)를 하거나 개별 통보(전화)에 3회까지 연결이 되지 않은 경우

아. 입학사정에 사용된 전형 자료에 주요사항이 누락되거나 허위나 부정이 있다고 판단되는 경우에는 입학이 취소될 수 있음

- 이에 의해 입학이 취소된 경우 해당자가 납부한 등록금은 반환하지 아니함 (단, 등록금을 납부한 학기가 종료되지 않은 경우에는 「대학등록금에 관한 규칙」에 준하여 반환함)
- 이에 의해 우리 대학 및 타 대학에서 입학이 취소된 자의 경우 입학이 취소된 날로부터 3년간 우리 대학에 입학할 수 없음

자. 지정된 기간에 등록금 납부를 하지 않은 경우

차. 기타 우리 대학에서 정한 사항을 위반하였거나 부정한 방법으로 합격 또는 입학한 사실이 확인될 경우

※ 입학 후 재학(졸업 포함) 중이라도 이를 취소함

3. 제출서류에 관한 사항

가. 지원자는 우리대학에서 지정한 제출서류를 모두 갖추어 제출해야 하며, 제출된 서류는 반환하지 않음

나. 제출서류의 지연도착 및 미비, 기재상의 착오 및 누락, 주소지 불명, 연락처 오기재, 모집요강에서의 요구사항 불이행 등으로 인해 발생하게 되는 불이익은 지원자의 책임임

다. 우리 대학 입학원서 접수 시 학교생활기록부 자료 및 수능 성적자료 온라인 제공에 동의하는 것으로 간주하며, 학교생활기록부 자료를 온라인으로 제공하지 않는 고교 출신자나 2023년 2월 이전 졸업자는 “학교생활기록부(대입전형용) 사본(발급기관장의 원본대조 확인) 또는 원본 확인이 가능한 전산출력물” 을 제출하도록 함

※ 05.2.~23.2.졸업자 중 학교생활기록부 온라인 제공을 희망하는 경우「대입전형자료 온라인 생성 신청 시스템(apply.neis.go.kr)에서 개인생성 신청기간[2026.12.22.(화)~2027.1.7.(목)18:00]에 한하여 자료생성 신청을 완료하여야 함

라. 검정고시 출신자 중 고등학교에 재학한 사실이 있는 경우 해당 고등학교의 학교생활기록부(학교생활기록부II)를 발급하여 제출서류 기간 내(2027. 1. 4. ~ 2027. 1. 8.)에 반드시 방문 또는 등기우편 제출 하여야 함[미제출 시 불이익은 지원자 본인의 책임임]

마. 원본 제시를 요하는 경우 반드시 원본을 제출하여야 하며, 원본을 반환 받고자 할 경우 회신용 봉투를 함께 동봉하여 제출하고 이때 회신용 봉투의 겉봉에 지원자의 주소 및 성명을 기재하여 등기 우표를 부착하여야 함

바. 등기우편은 서류 제출 마감일 소인까지, 택배우송은 서류 제출 마감일 18:00까지 도착하여야 유효함

사. 필요 시 추가 서류를 요구할 수 있음

4. 면접 및 실기고사에 관한 사항

가. 수험표, 신분증(주민등록증, 운전면허증, 기간 만료 전 여권, 장애인등록증, 주민센터에서 발급한 사진이 부착된 임시신분증 및 청소년증) 등은 수험기간 중 항시 휴대하여 감독관이 확인할 수 있도록 제시하여야 하며, 신분증을 소지하지 않은 자는 면접 및 실기 고사장에 입실할 수 없음

나. 면접 및 실기고사 당일 휴대폰, 통신기기, 녹음기 및 카메라 등을 소지할 수 없으며, 고사 종료 이후라도 휴대폰, 통신기기, 녹음기 및 카메라 사용이 확인될 경우 불합격 처리됨

다. 기상이변 등 비상사태 발생 시에도 우리 대학의 공지가 없는 한 면접, 실기고사 등의 전형은 계획된 일정에 따라 실시되므로 모든 수험생은 고사시간에 늦지 않도록 대비하여야 함

라. 장애로 인하여 편의 제공이 필요한 수험생은, 장애정도에 맞는 편의(문자통역, 수어통역, 이동보조, 보조공학기기 지참 허용 등)를 제공받을 수 있음

※ 단, 원서접수 시 기재 또는 사전 신청 시 지원 가능

마. 모집단위별 면접 및 실기고사 일정, 유의사항 등을 반드시 확인하여야 함

5. 등록 포기 및 환불 안내

가. 등록 포기(입학허가를 받은 자가 등록 포기를 표시한 경우) 등에 따른 등록금 환불은 「대학 등록금에 관한 규칙」에 의거하여 처리함

나. 등록 포기 및 환불에 대한 절차 안내는 최종 합격자 발표 시 우리 대학 홈페이지에 공고 예정임

6. 일반사항

가. 지원자는 수험기간 중 충남대학교 입학정보 홈페이지(http://ipsi.cnu.ac.kr/) 공지사항을 반드시 확인하여 제반 지시에 따라야 함

※ 전형일정, 수험생 유의사항, 등록금 납부 안내 등 입학관련 사항을 개별통지 하지 않음

나. 수시모집 등록 결과 미충원 인원은 정시에 이월하여 선발하며 우리 대학 입학정보 홈페이지에 변경 공고함

다. 인터넷 접수가 완료(수험번호 생성)되면 원서의 내용 수정 및 접수 취소가 불가함

라. 전형기간 중 연락이 가능하도록 전화번호, 주소 등을 정확히 입력하여야 하며, 연락 두절 등으로 발생하는 불이익은 지원자의 책임임

※ 연락처 변경 시 입학본부(1644-8433, 내선 ①번)로 즉시 통보

마. 입학전형 성적은 공개하지 않음

바. 정시모집에 합격하여 등록을 완료한 자가 다른 대학의 정시모집에 충원 합격하여 충원 합격한 대학에 등록하고자 할 경우에는 미등록 충원합격 마감일[2027. 2. 17.(수) 18:00]이전에 기 등록한 대학에 등록포기를 하여야 함

사. 수학에 지장이 있다고 판단되는 자는 지원인원이 모집인원에 미달 또는 초과와 상관없이 선발하지 않을 수 있음

아. 신입생은 입학년도 1학기 중에는 휴학할 수 없음(질병 휴학 및 병역의무 수행을 위한 휴학 제외)

자. 본 모집요강에 명시되지 않은 사항은 우리 대학의 선발사정원칙 및 대학입학전형관리위원회 결정에 따름

차. 합격자 발표 후 이의신청은 별도 우리 대학 기준에 따라 할 수 있음

Ⅵ-2. 전형료 안내

1. 전형료

전형	일반전형료	실기(면접)고사료	계
◦ 수능(일반전형): 인문·자연계, 사범계, 전공자율선택제, 예체능계(스포츠과학과)	20,000원	-	20,000원
◦ 수능(지역인재전형, 지역의사선발전형)	20,000원	-	20,000원
◦ 수능(국가안보융합전형)	20,000원	5,000원	25,000원
◦ 수능(농어촌학생전형)	20,000원	-	20,000원
◦ 수능·실기(일반전형): 예체능계 ※ 스포츠과학과 제외	20,000원	50,000원	70,000원

※ 수능(지역인재 저소득층학생전형), 수능(저소득층학생전형)은 전형료 면제

2. 전형료 환불 및 면제

가. 원서접수 결제 완료 후에는 접수를 취소할 수 없음(전형료 환불 불가)

※ 단, 천재지변, 질병, 사고 등 수험생의 귀책사유가 없는 부득이한 경우가 발생하였을 시 (「 고등교육법 시행령」 제42조의3 제 2항 각 호에 따른 사유) 전형료 일부를 환불함 이 경우, 입증책임은 지원자에게 있으며 그 사유가 타당할 시에 환불 함

나. 단계별 전형의 경우, 1단계 불합격자에 한하여 실기(면접)고사료를 환불함

다. 국가보훈대상자, 기초수급자 및 차상위계층은 서류제출기간[2027. 1. 4.(월) ~ 2027. 1. 8.(금)]내 해당 증빙자료를 제출할 경우 전형료를 환불

※ 제출처: (우)34134 대전광역시 유성구 대학로 99 충남대학교 대학본부별관(E7-1) 209호 입학본부

※ 제출방법: 등기우편 또는 방문제출

라. 「고등교육법」 제34조의4 제5항 및 동법 시행령 제42조의3에 따라 입학전형료의 입학 관련 수입·지출에 따른 잔액이 발생할 경우 응시자가 납부한 전형료에 비례하여 반환 예정

※ 전형료 환불방법은 계좌이체 또는 직접 방문 수령으로 가능하며, 계좌이체를 희망하는 지원자는 지원서 작성 시 반드시 환불계좌를 입력해야 함

Ⅶ. 학사안내

Ⅶ-1. 장학금

문의: 학생과 ☏ 042-821-5081, 5049, 5051

○ 장학금 지급주체의 사정에 따라 선발기준, 인원, 지급내역 등이 변동될 수 있음

○ 교내 장학금의 계속 수혜기준은 별도 규정을 따르며, 수시모집 합격자 및 정시모집 최초합격자(최초 합격 결과)에 한하여 장학혜택을 부여함

○ 장학금 선발기준에서 수능 4개 영역 반영 시 반드시 전 영역을 응시하여야 하며, 수능성적 제공에 동의한 자에 한하여 장학대상자 선발 가능

○ 국가장학금은 신청 기간 내에 한국장학재단 홈페이지에서 본인 신청 및 가구원 정보제공 동의가 반드시 완료되어야만 수혜가 가능함(학자금지원구간에 따라 수혜 여부 결정)

○ 등록금성격(학업장려비, 생활비 제외)의 교내·외 모든 장학금은 등록금을 초과하여 이중으로 수혜 불가

1. 성적 장학금

명칭	장학금액	선발기준	계속지급 평균평점	인원	비고
CNU Community Scholarship	① 등록금전액 (학부, 석·박사) * 대학원(석·박사) 지원은 학부 또는 본교 석사 졸업 후 1년 이내에 본교 일반대학원(석사 또는 박사)에 입학하는 경우 ② 학업장려금 (학기당 750만원) (학부, 석·박사) ③ 학생생활관 우선 배정 및 학생생활관비 지원 (학부, 석·박사, 학기당 70만원 이내) ④ 글로벌파견프로그램 우선 선발	인문·예체능계열 신입생 중 수능 반영 영역(국어, 영어, 수학, 탐구 2개 과목) 모두 3등급 이내, 평균 1.8등급 이내이며, 국어·영어영역 모두 1등급인 자 중 수능 합산 표준점수 최우수자	3.75이상	1명	글로벌엘리트와 중복 수혜 불가
CNU Honor Scholarship	① 등록금전액 (학부, 석·박사) * 대학원(석·박사) 지원은 학부 또는 본교 석사 졸업 후 1년 이내에 본교 일반대학원(석사 또는 박사)에 입학하는 경우 ② 학업장려금 (학기당 750만원) (학부, 석·박사) ③ 학생생활관 우선 배정 및 생활관비 지원 (학부, 석·박사, 학기당 70만원 이내) ④ 글로벌파견프로그램 우선 선발	자연계열 신입생 중 수능 반영 영역(국어, 영어, 수학, 탐구 2개 과목) 모두 3등급 이내, 평균 1.8등급 이내이며, 수학·영어영역 모두 1등급인 자 중 수능 합산 표준점수 최우수자 ※전공자율선택제(인문사회융합학부 제외)는 자연계열에 포함하여 선발 ※ 의예·수의예·약학과 제외	3.75이상	1명	글로벌엘리트와 중복 수혜 불가

명칭	장학금액	선발기준	계속지급 평균평점	인원	비고
MEGA CNU GLOBAL 장학금	①1학년 • 무료 어학교육 • 어학 시험응시료 (TOEFL/ IELTS) 지원 ② 2학년 • 우수 해외 대학 파견 (400~800만원)	대전 · 충남 · 충북 · 세종 소재 고등학교 졸업자 • [성적우수] 수능 영어영역 1등급 이내인 자 중 2개 영역(국어, 수학) 표준점수 합산 점수 고득점자 • [특성화] 학생부종합전형 Ⅰ · Ⅱ · Ⅲ 합격자 중 합격 차수별 순위가 높은 자 (동순위 선발기준: 최종 전형 총점) ※공통: 의예 · 수의예 · 약학과 제외	3.0 이상	총장이 정하는 인원	
글로벌 엘리트A	① 등록금전액 ② 학업장려금(학기당 180만원) ③ 해외프로그램 택1 • 복수학위(4개학기 파견대학 등록금 전액) • 방문학생(학기당 150만원) • 교환학생(학기당 150만원) ④ 본교 일반대학원(석사) 진학시 등록금 전액 (4개 학기 지원)	모집시기별(수시/정시), 계열별(인문계/자연계) 수능성적 최우수자	3.75이상	모집시기별/ 계열별 각 1명 (총 4명)	
글로벌 엘리트B	① 등록금전액 ② 학업장려금(학기당 180만원) ③ 해외프로그램 택1 • 복수학위(4개학기 파견대학 등록금 반액) • 방문학생(학기당 100만원) • 교환학생(학기당 100만원) ④ 본교 일반대학원(석사) 진학시 등록금 전액 (4개 학기 지원)	모집시기별(수시/정시), 계열별(인문계/자연계) 수능성적 우수자 (의예과, 수의예과, 약학과 별도) 의예 · 수의예, 약학과는 각 1명씩 선발	3.75이상	①모집시기별/ 계열별 각 1명 ② 3명 (총 7명)	
글로벌 엘리트C	① 등록금전액 ② 학업장려금(학기당 180만원) ③ 본교 일반대학원(석사) 진학시 등록금 전액 (4개 학기 지원)	모집시기별(수시/정시), 계열별(인문계/자연계) 수능성적 우수자 ※ 의예과, 수의예과, 약학과 제외	3.75이상	모집시기별/ 계열별 각 1명 (총 4명)	
대전·충청	등록금전액(4개학기) ※ 기준성적 등 유지 시 4학기(2학년 2학기까지) 계속 지원	대전 · 충남 · 충북 · 세종 소재 고등학교 졸업자 • 인문계: 수능 국어, 영어영역 각각 3등급 이내인 자 중 수능성적 우수자 • 자연계: 수능 수학, 영어영역 각각 3등급 이내인 자 중 수능성적 우수자 ※ 의예과, 수의예과, 약학과 제외	3.25이상	총장이 정하는 인원	
성적우수	등록금전액	신입생: 입학성적우수자 재학생: 직전학기 성적 우수자		학기별 총장이 정하는 인원	
격려	등록금일부C급	신입생: 입학성적우수자 재학생: 직전학기 성적 우수자		학기별 총장이 정하는 인원	

※ 참고사항

◦ CNU Community Scholarship, CNU Honor Scholarship, 글로벌엘리트, 대전·충청 장학생은 2회 이상 성적미달 시 자격 탈락(1회 비지급 유예)

- 대학원 진학시에도 지급기준 성적을 유지해야 하며, 학부 포함 2회 이상 성적미달 시 자격 탈락(1회 비지급 유예)

◦ CNU Community Scholarship, CNU Honor Scholarship 학업장려금은 1학년(2개 학기) 수료 이전 자퇴 시 반납하여야 하며, 글로벌파견 프로그램 선발은 파견대학 자격 요건 충족이 필요함

◦ 글로벌엘리트 학업장려금은 학부생에게만 지급하며, 1학년(2개 학기) 수료 이전 자퇴 시 전액 반납하여야 함

- 글로벌엘리트 A·B의 경우 해외프로그램 혜택 중 복수학위(4개 학기 파견대학 등록금) 장학금을 받는 학기에는 학업장려금 비 지급

◦ CNU Community Scholarship, CNU Honor Scholarship의 대학원(석·박사) 지원은 학부 또는 본교 석사 졸업 후 1년 이내에 본교 일반대학원(석사 또는 박사)에 입학하는 경우에 한함

◦ 글로벌엘리트A·B 장학금의 ③해외프로그램과 ④본교 대학원(석사)진학은 다음과 같은 기준에 해당하는 경우로 한정하며, 위의 조건을 충족하는 경우 본인이 직접 장학금을 신청하여야 함

③ 해외프로그램은 충남대학교 국제교류본부와 협약을 체결한 외국대학에 진학하는 경우(파견대학 자격요건 충족 필요)

④ 본교 대학원(석사)진학은 본교 학부(학사) 졸업 후 1년 이내에 본교 일반대학원(석사)에 입학하는 경우

◦ 글로벌엘리트C 장학금의 ③본교 대학원(석사)진학은 다음과 같은 기준에 해당하는 경우로 한정하며, 위의 조건을 충족하는 경우 본인이 직접 장학금을 신청하여야 함

③ 본교 대학원(석사)진학은 본교 학부(학사)졸업 후 1년 이내에 본교 일반대학원(석사)에 입학하는 경우

◦ 등록금 일부 장학금액

- 등록금 일부 A급: 수업료2 부분
- 등록금 일부 C급: 수업료1 부분

◦ 『충남대학교 장학금에 관한 규정』 및 『충남대학교 장학생 선발 및 운영에 관한 지침』 개정 시 인원, 선발기준, 지급내역 등 변경 가능

◦ 국가안보융합학부 해양안보학전공은 계약학과로서 자체 장학기준에 의해 지급

◦ MEGA CNU GLOBAL 장학으로 해외 파견시, 파견대학에서 요구하는 자격요건(어학 등)을 충족해야 하며, 직전학기 평균평점 1.75 이상, 전체학기 평균평점 3.00 이상이어야 함

2. 국가장학금

장학금	선발기준	선발인원	지급내역
이공계	이공계 모집단위 신입생 중 한국장학재단이 정하는 성적우수자	한국장학재단 최종선발	등록금 전액 ※ 일정 성적 유지 시 계속 지급
인문100년	인문계 모집단위 신입생 중 한국장학재단이 정하는 성적우수자	한국장학재단 최종선발	등록금 전액 ※ 일정 성적 유지 시 계속 지급
국가장학금Ⅰ·Ⅱ	학자금 지원구간(2025 기준, 9구간 이하), 이수학점, 백분위 성적 등 기준 충족자 ※ 국가장학금Ⅱ유형은 매학기말 별도 기준 수립하여 장학생 선발	한국장학재단 최종선발	정부 지원 계획에 따름

3. 복지 장학금(저소득층 및 장애인)

명칭	장학금액	선발기준	계속지급 평균평점	인원
백마복지	등록금일부 (학자금지원구간별 차등 지급)	국가장학금1유형 기준 준용	국가장학금 1유형 기준 준용	적격자
영탑A	등록금전액	장애의 정도가 심한 장애인	2.75이상	적격자
영탑B	등록금일부A급	장애의 정도가 심하지 않은 장애인	2.75이상	적격자

4. 특별 장학금

명칭	장학금액	선발기준	계속지급 평균평점	인원
체육특기자	등록금전액	체육진흥원 추천자	1.75이상	적격자
보훈	등록금전액(정규학기)	국가유공자 본인 및 자녀	1.51이상	적격자
새터민	등록금전액(정규학기)	북한이탈주민	1.51이상	적격자

5. 재단 및 기타 교외

장학금명	선발기준	선발인원	지급내역
교외 장학재단	농어촌희망재단, 정수장학재단, 롯데장학재단, 대상문화재단, 현송교육문화재단 등 100여개 교외 장학재단 ☞ 장학재단별 선발기준에 따라 별도 선발	학기당 150여명	장학재단 지정금액 (대부분 등록금 상당액)
교외 공공기관	한국전력공사, 전국 시·도 지방자치단체 등 30여개 공공기관 ☞ 장학재단별 선발기준에 따라 별도 선발	학기당 50여명	기관 지정금액 (대부분 등록금 상당액)
개인 및 기업체	개인 독지가 및 50여개 외부 기업체(단체) ☞ 장학재단별 선발기준에 따라 별도 선발 ※ 토목공학과 동문회 - 토목공학과 입학자 중 대학수학능력시험 국어, 수학, 영어 영역 합산 6등급 (적격자 전원, 학업장려금 500만원) - 토목공학과 입학자 중 대학수학능력시험 국어, 수학, 영어 영역 합산 5등급 이내 (적격자 전원, 일정 성적 및 자격 유지 시 4년간 매년 학업장려금 500만원 계속 지급) ※ 지급 시기 등 자세한 사항은 학과 내규에 따름	학기당 50여명	기관 지정금액 (대부분 등록금 상당액)

6. 근로장학금

장학금	선발기준	선발인원	지급내역
국가근로 (한국장학재단)	학자금 지원구간 9구간 이하, 성적 C0수준(70점/100점 만점)이상 정규학기 학부 재학생 국가근로장학생 추천 심사평정표에 의해 점수가 높은 학생 선발	학기별 550명 정도	'26년 기준 시급 - 교내10,320원 - 교외12,800원
봉사장학금	학자금 지원구간 9구간 이하, 정규학기 학부 재학생	학기별 35명 정도	'26년 기준 시급 - 10,320원

Ⅶ-2. 학생생활관

문의: 학생생활관 ☏ 042-821-6181

규모

○ 원룸형: 복도를 중심으로 호실이 마주 보며, 실내에 화장실, 세면실 완비
○ 복도형: 복도를 중심으로 호실이 배치되며 화장실, 세면실을 공동으로 사용하는 형태
○ 아파트형: 거실, 베란다를 공유하는 일반 아파트식 형태로 화장실, 세면실을 공동으로 사용하는 형태
○ 기혼자실(원룸형): 기혼자 부부가 사용하는 원룸형 구조로 화장실, 욕실, 조리시설 완비

구분		형식	특징	정원	비고
직영	1동	장애인실	아파트형	6명	남자
		1인 1실		214명	
	2·3동	2인 1실	원룸형	500명	2동 외국인 / 3동 남자
	3동	1인 1실	원룸형	10명	남자
	4동	2인 1실	복도형	196명	※ 휴관
	5동	2인 1실	아파트형	92명	여자
			리조트형	32명	
			원룸형	32명	
	6동	2인 1실	아파트형	284명	여자
	이인구인재관	1인 1실	원룸형	18명	별도 선발
		2인 1실		32명	
1차 BTL	7·8·9·11동	장애인실	원룸형	14명	7동(여, 7명) / 8동(남자, 7명)
		2인 1실		2,484명	7동・11동(여자)/ 8동・9동(남자)
	10동	기혼자실	원룸형	96명	조리 가능 (기혼'부부' 재학생을 전제)
2차 BTL	12동	2인 1실	원룸형	100명	남자
		기혼자실	원룸형	35명	조리 가능 (기혼'부부' 재학생을 전제)
			투룸형	15명	
	13동	1인 1실	원룸형	96명	여자
		2인 1실		350명	
		장애인실		4명	
직영 · 2차 BTL	보운관	2인 1실	아파트형	86명	보운캠퍼스(문화동) (간호대학, 의과대학)
		2인 1실	원룸형	110명	
		1인 1실		40명	
계				**4,846명**	

※ 기혼자실은 신청자 미달 시, 일반재학생 수용
※ 상황에 따라 상위 '비고'란에 명시된 동 운영 내용은 변동될 수 있음

입주자격

■ 본교 최초 입학확정자 중 기숙사 신청희망자 중에서 수용 가능한 일정 인원만 성적순 선발
※ 단, 학생생활관 입주자 발표일 합격자조회 후 생활관비 납부 등 등록 절차 이행자에 대해서만 입주자격을 부여하며, 2학년부터는 직전 2개 학기 평균 성적순으로 선발
※ 대전광역시 거주자는 우선 선발에서 제외. 학기 시작 후 여석이 있을 경우, 보결 신청 후 선발 가능
■ 충원 합격자부터는 입주포기자 현황에 따라 충원 가능
■ 학생생활관 합격자 중 간호대학 신입생은 전원 대덕캠퍼스로 배정
■ 신입생 합격자 동 배정은 생활관에서 임의 배정함
■ 호실 선택은 호실 선택 신청 기간 중에 학생이 선택 가능(신청 기간에 미선택시 임의 배정함)

입주신청

○ **입학지원서 인터넷 접수 시 대전광역시 거주자를 제외한 지원자는 자동 신청됨**

입주자 발표일

○ 2027. 2. 17.(수) 14:00 발표 예정 【학생생활관 홈페이지】-【합격자 조회】
※ 학생생활관 입주자 유의사항 필히 참조
※ 합격자 전원 입주 전 필수 제출서류(결핵진단서 등) 확인 후 반드시 제출(미제출 시 입주 불가)
○ 생활관비 납부(예정)일: 2027. 2. 18.(목) ~ 1. 19.(금)
이틀간 개별 가상계좌 이체 또는 신용카드(KEB하나, 우리, 신한, 국민) 납부

생활관비

○ 2027학년도 생활관비는 2026. 12월 말경 고지(예정) (학생생활관 홈페이지 참조)
○ 기혼자실, 2차 BTL생활관, 보운관을 제외한 일반 관실 식사 형태는 선택적 의무식(4종 중 택1)으로 평일 2식 의무식(조식, 중식, 석식 중 2식) 및 주말 선택식
○ 분할납부 및 식사타입 신청기간: 2027. 1. 14.(목) 14:00 ~ 1. 15.(금

문의처

○ 학생생활관 통합행정실: 042-821-6181(대표번호)
○ 학생생활관 홈페이지 http://dorm.cnu.ac.kr/html/kr/ 참조

Ⅶ-3. 주요 학사제도

문의: 학사지원과 ☎ 042-821-5033

복수전공 제도	복수전공은 학생이 입학하여 최초로 배정 받은 학과 또는 전공 이외에 다른 전공을 추가하여 2개 이상의 전공을 이수하는 것을 말한다. · 이수범위: 복수전공은 모든 학과(전공)간에 이수할 수 있으나, 공과대학 건축학과(5년제), 약학대학 각 학과, 의과대학 각 학과, 예술대학 회화과, 조소과 및 관현악과, 수의과대학, 국가안보융합학부 각 전공은 복수전공으로 이수할 수 없으며, 해당 학과 학생은 다른 학과를 복수전공으로 이수할 수 없다. 단, 국가안보융합학부 각 전공 학생은 제외한다. · 이수대상: 복수전공이 제한된 학과(전공)의 학생을 제외한 모든 학생(재학생)은 제2학년 2학기부터(3개 학기 이상 이수자) 복수전공을 지원하여 이수할 수 있으며, 소속 대학장의 승인을 받아야 한다.
부전공 제도	○ 부전공은 타 학과의 전공과목을 일정학점 이상 체계적으로 이수하는 과정을 말한다. (단, 교원자격증 취득을 목적으로 하는 학과는 부전공 불가) · 이수범위 및 이수대상: 복수전공과 동일
교직과정 이수제도	· 사범대학에서 양성되지 않는 과목 또는 부족 교원의 충원을 위하여 교직이수 예정자로 선발되어 소정의 교직과정을 이수한 경우 중등학교 2급 정교사 자격증 등을 취득할 수 있는 제도

대 학	교직과정 설치학과
인문대학	독어독문학과, 불어불문학과, 중어중문학과, 일어일문학과, 한문학과, 사학과, 철학과
사회과학대학	사회학과, 문헌정보학과(사서교사), 심리학과(전문상담교사)
자연과학대학	물리학과, 화학과, 지질환경과학과, 해양환경과학과
AI(인공지능)대학	컴퓨터인공지능학부
농업생명과학대학	동물자원생명과학과, 동물바이오시스템과학과, 응용생물학과, 스마트농업시스템기계공학과
생활과학대학	식품영양학과(영양교사)
간호대학	간호학과(보건교사)
생명시스템과학대학	생물과학과

※ 2027학년도 교직과정 설치학과는 일부 변동될 수 있으므로 해당학과로 별도 문의할 것

Ⅶ-4. 국제교류

문의: 국제교류본부 ☏ 042-821-5013

<table>
<tr><th colspan="2">프로그램명</th><th colspan="2">내용</th></tr>
<tr><td rowspan="2">복수학위제
(3+1 트위닝)</td><td>소개</td><td colspan="2">○ 우리대학에서 졸업학점의 1/2(또는 3/4) 이상 수학하고 나머지 학점을 외국대학에서 취득하여 각각의 졸업요건을 충족하면 두 대학의 학위를 모두 받을 수 있는 프로그램</td></tr>
<tr><td>교류대학</td><td colspan="2">○ 미국 스토니브룩 뉴욕주립대학, 일리노이공과대학, 노스다코타 주립대학, 노던 애리조나대학, 대만 원지대학 등</td></tr>
<tr><td rowspan="8">교환학생</td><td>소개</td><td colspan="2">○ 교환학생 프로그램 협정을 체결한 외국대학에 1학기~1년 동안 학생을 파견하고 상호 학점인정을 하는 프로그램으로 교환학생으로 파견되는 학생은 해당 외국대학에서 등록금이 면제됨</td></tr>
<tr><td rowspan="7">교류대학</td><td>미국/캐나다</td><td>미국 스토니브룩 뉴욕주립대학, 락헤이븐대학, 머레이 주립대학, 로스앤젤레스 캘리포니아 주립대학, 보이시 주립대학, 라마대학, 노던 애리조나대학, 캐나다 앨버타대학, 위니펙대학, 뉴펀들랜드 메모리얼대학, 레이크헤드대학 등</td></tr>
<tr><td>호주/
뉴질랜드</td><td>뉴질랜드 ARA 캔터베리대학 등</td></tr>
<tr><td>프랑스</td><td>앙제대학, 뚜르대학, 릴과학기술대학, 숍바이오텍 파리 트루아공과대학 등</td></tr>
<tr><td>독일</td><td>TU도르트문트, 튀빙겐대학, 프리드리히 알렉산더대학, 에어푸르트대학, 뒤스버그-에센대학, 키일대학 등</td></tr>
<tr><td>유럽 및
기타</td><td>스페인 꼬르도바대학, 레이다대학, 말라가대학, 이탈리아 시에나 외국인 대학, 벨기에 다빈치대학, 노르웨이 오슬로메트로폴리탄 대학, 체코 생명과학대학, 마사릭대학, 프라하 예술·건축·디자인아카데미, 터키 이스탄불 빌기대학, 앙카라대학, 이스탄불대학, 카디르 하스 대학 등</td></tr>
<tr><td>중국/대만</td><td>중국 섬서사범대학, 산동대학, 중경대학, 연변대학, 북경화공대학, 서북대학, 목단강사법대학, 전매대학, 국립대만사범대학, 국립중흥대학, 국립교통대학, 원지대학, 국립중정대학, 타이페이시립대학 등</td></tr>
<tr><td>일본</td><td>오사카대학, 큐슈대학, 에히메대학, 미야기가쿠인 여자대학, 홋카이도대학, 오사카교육대학, 동경학예대학, 야마나시에이와대학, 나고야시립대학, 신슈대학, 에이케이 히로시마대학, 오타루상과대학, 나고야대학, 고베대학 등</td></tr>
<tr><td>기타
아시아</td><td>말레이시아 말라야대학, 싱가포르 난양폴리텍, 몽골 국제대학, 태국 UTCC, 부라파대학, 홍콩 링난대학 등</td></tr>
</table>

프로그램명		내용
글로벌 인재양성 해외파견	소개	ㅇ 학술교류 협정을 체결한 외국대학에 1학기 동안 학생을 파견하고 수학한 후 학점 인정하는 프로그램으로 파견 학생은 해당 외국대학에는 등록금을 납부해야 하나, 우리 대학에서 일정 금액의 지원금을 지급(금액은 파견대학마다 상이) ㅇ 학기 파견(정규과정, 혼합과정), 방학 단기 파견 등 ㅇ 캐나다, 미국, 호주, 독일, 태국, 필리핀 자매대학으로 파견 ㅇ 지원금을 지급해야 하므로 예산 상황에 따라 진행이 불가할 수 있음
영어 어학연수	소개	ㅇ 학생들의 어학능력 향상을 위해 방학 기간 영어 어학연수를 실시하고 있으며, 어학연수 결과에 따라 우리 대학 해외어학연수 3학점 이수 인정
	교류대학	캐나다 위니펙대학, 궬프대학, 호주 퀸즐랜드대학, 뉴캐슬대학, 뉴질랜드 ARA 캔터베리대학 등
방문학생	소개	ㅇ 국외 자매대학에 6개월~1년 동안 방문하여 수학하는 프로그램으로 교환학생 프로그램과는 달리 해당 외국대학에 등록금을 납부
	교류대학	미국 일리노이공과대학, 캐나다 앨버타대학, 뉴펀들랜드 메모리얼대학 그렌펠캠퍼스, 레이크헤드대학 등
CNU GUGU (Get Up & Grow Up)	소개	ㅇ Get Up & Grow Up 과정으로 이루어진 글로벌 인재양성 프로그램 ㅇ Get Up 3월~4월/9월~10월 본교에서 무료 어학 교육 및 어학시험 응시료 지원 ㅇ Grow Up 여름방학/겨울방학 Get Up 과정 이수자 중 우수자 선발하여 국외 자매대학에서 방학 기간 계절학기 과정 수강(2학점~3학점 이수 및 인정)
	교류대학	캐나다 토론토 대학. 태국 UTCC(상공회의소대학) 등
글로벌 브리지	소개	ㅇ 입학 장학금, 충남대학교 학부 신입학자 중, 해외파견 조건 충족자 ㅇ 1학년 무료 특별 어학 과정 제공 및 2학년에 해외 자매대학 1회 파견 지원 (계절학기 400만원 또는 정규학기 800만원)
	교류대학	미국 텍사스 A&M대학, 미국 스토니브룩 뉴욕주립대학, 미국 어바나-샴페인 일리노이대학, 미국 버클리 캘리포니아주립대학, 독일 베를린자유대학, 호주 퀸즐랜드대학 등

Ⅶ-5. 학습지원프로그램

문의: 교육혁신본부 ☏ 042-821-5284, 7393

<table>
<tr><th>프로그램명</th><th>내 용</th></tr>
<tr><td>기초학력 증진
프로그램</td><td>· 신입생에게 전공 탐색의 기회를 제공하고, 지속 가능한 학습과 원활한 대학 생활 적응을 지원하기 위해 기초학력 증진 프로그램을 운영
· 시기: 입학 전, 학기 중 실시</td></tr>
<tr><td>교양 관련
비교과
프로그램</td><td><table>
<tr><th>프로그램명</th><th>주요 내용</th><th>시기</th></tr>
<tr><td>CRC(CNU Readers Club)</td><td>독서모임 활동 운영 프로그램</td><td>학기 중 실시</td></tr>
<tr><td>공감 · 소통 · 리더십
프로그램</td><td>정서적 자질과 공동체 의식을 바탕으로 인애, 정의, 배려, 정직 등 핵심 덕목에 대한 이해를 높이고, 학습자의 도덕적 성숙을 지원하는 강의형 인성교육 프로그램</td><td>학기 중 실시</td></tr>
<tr><td>CNU 글쓰기 &
영어 클리닉</td><td>글쓰기와 영어에 대한 기본 실력 향상을 위한 1:1 학습상담 및 개인 첨삭지도</td><td>학기 중 실시</td></tr>
</table></td></tr>
<tr><td>일취월장 학습법
워크숍</td><td>· CNU 6대 역량에 부합하고 학습자의 요구와 관심이 높은 주제를 중심으로 학습자 역량 개발 워크숍 제공
· 학문분야 특성에 따른 학습법 워크숍 지원
· 시기: 학기 중 실시</td></tr>
<tr><td>CNU
학습 동아리</td><td>· 자기주도적 학습 주제 선정 및 팀원 간의 협동학습을 통한 창의적 학습능력 향상 도모
· 학생들의 자발적 학습 모임인 학습동아리를 지원하여 학내 학습동아리 우수 사례를 발굴·소개·확산시키고, 학습하는 대학문화 조성
· 시기: 연중 실시</td></tr>
<tr><td>CNU TOGETHER
튜터링</td><td>· 튜터(이끄미)와 튜티(배우미) 간의 협력학습을 통한 학습능력 향상 도모
· 해당 교과목을 우수한 성적으로 이수한 튜터와 학습에 도움이 필요한 튜티를 팀별로 선정하여 학내 튜터링 우수 사례를 발굴·소개·확산시키고, 학습하는 대학문화 형성
· 시기: 학기 중 실시</td></tr>
</table>

Ⅶ-6. 등록금(2026학년도 기준)

(1학기 기준, 단위: 원)

단 과 대 학	모 집 단 위		등 록 금	비 고
인문대학	전 모집단위		1,669,000	
사회과학대학	전 모집단위		1,669,000	
자연과학대학	수학과		1,867,500	
	무용학과		2,363,000	
	반도체융합학과		2,422,000	
	기타		2,059,000	
경상대학	전 모집단위		1,657,500	
국제학부	전 모집단위		1,669,000	
공과대학	전 모집단위		2,422,000	
AI(인공지능)대학	컴퓨터인공지능학부		-	2027학년도 신설
농업생명과학대학	농업경제학과		1,669,000	
	기타		2,043,500	
약학대학	약학과(1~2학년)		2,430,500	
의과대학	의예과		2,988,000	
생활과학대학	전 모집단위		2,043,500	
예술대학	전 모집단위		2,390,000	
수의과대학	수의예과		2,377,000	
사범대학	인문계		1,669,000	
	공학계		2,422,000	
	수학교육과		1,867,500	
	체육교육과		2,059,000	
간호대학	간호학과		2,150,500	
생명시스템과학대학	전 모집단위		2,043,500	
지식융합학부	전 모집단위		1,669,000	
국가안보융합학부	국토안보학전공		2,429,000	
창의융합대학	자율전공융합학부		2,422,000	
	인문사회 융합학부	인문대학 자율전공	-	2027학년도 신설
		사회과학대학 자율전공	-	
		경상대학 자율전공	-	
		지식융합학부 자율전공	-	
	자연과학 융합학부	자연과학대학 자율전공	-	
		생활과학대학 자율전공	-	
		생명시스템과학대학 자율전공	-	
		농업생명과학대학 자율전공	-	
	공학융합학부	공과대학 자율전공	-	

※ 2027년 신설 학부 및 전공 등록금은 추후 책정하여 등록기간 전 홈페이지 안내 예정

※ 국가안보융합학부 해양안보학전공은 계약학과로서 별도 등록금 책정 기준을 적용함

Ⅶ-7. 학사관리 담당 부서

구분	담당부서	전화번호(지역번호: 042)	비고
입학관리(입학상담)	입학본부	(국번없이)1644-8433	학부 신입학 내선 ①번
학적관리(휴학 등)	학사지원과(학적, 전과 등)	821-5031~4, 5029, 5036	
수강신청	학사지원과(수업)	821-5041~4, 5047	
복수전공, 교직이수	학사지원과	821-5033	
장학금	학생과	821-5081, 5049, 5051	
병사관계	학생과	821-5080	
등록금 납부·확인	재무과	821-5133	
취업 및 진로 현황	취업지원과	821-5083, 6154	
학생생활관 입사	학생생활관	821-6181	
국제교류본부	국제교류과	821-5113	
단과대학 행정실	인문대학	821-5312, 5313, 5314	
	사회과학대학	821-6212, 6213, 6214	
	자연과학대학	821-5412, 5413, 5414	
	경상대학	821-5512, 5513, 5514	
	공과대학	821-5612, 5613, 5617	
	농업생명과학대학	821-5712, 5713, 5714	
	약학대학	821-5912, 5918	
	의과대학	580-8113	보운캠퍼스
		044-251-3906	세종공동캠퍼스
	생활과학대학	821-6812, 6814	
	예술대학	821-6912, 6913	
	수의과대학	821-6761, 6751	
	사범대학	821-8563, 8564	
	간호대학	580-8301, 8321	보운캠퍼스
	생명시스템과학대학	821-5572, 5491, 6411	
	지식융합학부	821-8521	
	국가안보융합학부	821-6084, 6108	
	국제학부	821-5960, 8653	
	창의융합대학	605-3540, 3541, 3542, 3543	

Ⅷ. 각종서식

(서식) 국가안보융합학부-해양안보학전공 신원진술서(해군 자체 양식)

신원진술서 양식

가정 및 성장 환경	*핵심내용 위주, 반드시 1장 이내로 작성바랍니다.*
성장과정 (학교생활, 동아리활동, 학생회경험, 봉사활동 등)	
자아표현 (성격, 국가관, 안보관, 좌우명, 가치관 등)	
지원동기 및 비전과 포부	

위 내용은 진실만을 충실하게 작성하였음을 고지합니다.

20 년 월 일

작성자 수험번호 : 이름 (서명 또는 날인)